CENTRALĂ UNIVERSITARĂ „M. EMINESCU" IAȘI

Înainte de a anunța Pompierii, Salvarea sau Poliția telefonați la numărul 45610 !"

MONITORUL de iași

cotidian de informații

Numărul 4, Anul I | Sîmbătă, 1 iunie 1991 | Prețul 2,75 lei

Gîndul zilei

Azi, sîmbătă, 1 iunie: Sf. Mucenic Iustin Martirul și Filozoful; Sf. Iustin și Firm.

Mîine, duminică, 2 iunie: Sf. Mucenic Ioan cel Nou de la Suceava; Sf. Nichifor Mărturisitorul (Lăsatul secului pentru Postul Sfinților Apostoli Petru și Pavel).

Vremea este în curs de încălzire.

Nu uitați !

Oferim tuturor firmelor interesate serviciI de RECLAMĂ și MARE PUBLICITATE la tarife avantajoase. Asigurăm o prezentare grafică de excepție. REȚINEȚI! Imaginea dumneavoastră trece prin noi !

De asemenea, cotidianul nostru publică GRATUIT orice anunț de Mică Publicitate.

jud 22544
B.C.U. „M. EMINESCU" IAȘI

Editorialul nostru

Se supără pe noi și ne dă afară

Mai multe fete au fost angajate în ultima vreme ca femei de serviciu în stația CFR Iași. Imediat ce un tren este tras la peron și se golește, aceste fete, care pîndesc din timp, ascunse după vreun stîlp de beton, se reped în vagoane cu găleți și cu mături în mîini. Majoritatea acestor angajate ale regionalei CFR sînt niște copii. Întotdeauna îmbrăcate gros, din cauza frigului dimineții, ele spală, mătură, șterg și adună obiectele uitate uneori de oameni prin compartimente. Umblă întotdeauna cîte două trei și le este frică să se desparte și să umble singure. Atunci devin triste și morocănoase. Sînt îmbrăcate cu haine ieftine fiindcă nu au niciodată bani... Adună, deși uneori nu au mai mult de 18 ani, chiștoace pe care le strîng ca să le aibă mai tîrziu, între două trenuri. Din cînd în cînd se găsește cîte un mecanic de locomotivă care să le strige de sus, de la fereastra "mașinii", cîteva măscări. Cu timpul fetele au învățat și ele să vorbească la fel, să înjure și să fie obraznice. Știu și ele să înjure verde, românește.

Cu aceste fete, ale căror mîini roșii de la coada măturii și din cauza găleților cu apă, am vrut să stăm de vorbă. Le-am rugat să ne povestească despre necazurile lor, despre visurile lor, despre viața lor de după orele de șmotru din vagoanele jerpelite și murdare din gară. Dar cînd le-am întrebat, acolo, pe peronul gării din Iași cum le cheamă s-au crispat dintr-o dată și s-au îngrămădit una în alta arătînd cu mîna spre birouri: "nu ne lasă domnul șef al Reviziei" au spus ele, "se supără pe noi și ne dă afară" și au luat-o la fugă lăsînd în urma lor mirosul acela de șină de tren care le intră în cîteva săptămîni pînă în cea mai adîncă fibră a corpului. Înainte de a pleca le-am auzit chicotitul în spatele unui stîlp de beton. Ca de obicei.

Cezar CALUSCHI

De 1 Iunie, toți copiii la teatru

Teatrul Luceafărul organizează la sfîrșitul acestei săptămîni o serie de spectacole dedicate **Zilei Copilului**, după următoul program:

-**Sîmbătă, 1 iunie**, la ora 10, în foaierul teatrului va avea loc o paradă a personajelor din poveste, urmată de spectacolul **"Frumoasa din pădurea adormită"**, ce se va desfășura în Sala mică. Același spectacol va fi prezentat și **duminică, 2 iunie**, la ora 10.

- **Sîmbătă** și **duminică**, la ora 11,30, de această dată în Sala mare a teatrului, va avea loc un spectacol de dans, poezie, muzică, cu titlul **"Joc la soare"**, la care vor participa, alături de actori și copiii din formațiile artistice ale diferitelor școli. Spectacolul de duminică va fi prefațat de o mini-paradă a modei. Copii, amintiți-le părinților voștri că de ziua voastră **Teatrul "Luceafărul" vă așteaptă! (Volodia Macovei)**

Sînt oameni și mai necăjiți decît noi

975 de lei, fără compensație

La Primăria municipiului se depun zilnic zeci de cereri pentru locuințe. În același timp, sute de familii sînt pe cale de a fi evacuate din case în care au trăi ani de zile. Pentru aceștia din urmă, fără bani, fără relații, înglodați în datorii și în necazuri, viitorul nu mai înseamnă nimic. Tot ceea ce le va mai rămîne va fi cerul liber de deasupra capului. Nemaiavînd ce pierde, acești oameni nu se sfiesc să vorbească despre durerile lor.

"Cînd soțul meu a plecat, ne-a lăsat cu o datorie de 18000 de lei. Un copil mi-a murit, unul este malformat. Sper să remontez, însă sînt șomeră și în momentul de față. (Bran Eugenia, 38 ani, str. Atelierului)

"Stați să ne numărăm : sîntem 4 nepoți, 4 fete, 3 băieți și cu mine. În total 12 în patru camere. Sînt femeie de serviciu la Clinica de Ginecologie și avem în casă doar un singur salariu" (Homea Genoveva, 49 ani, str.Bucium)

"Anul trecut s-a spînzurat tata și mi-am măritat două fete." (Ailiesei Gheorghe , 41 ani, str.Atelierului)

" Sînt femeie de serviciu și iau în mînă 975 lei, fără compensație. Soțul meu este zidar și nu vrea să se angajeze." (Ciubotaru Maria, ordin de evacuare nr. 113/89, str. Bucium.)

"Odată am avut 14000 și i-am achitat, acum am 16000 de lei datorie la Asociație. Cred că e o greșeală." (Căldăraru Georgeta rom, str. Atelierului)

"Dați-mi pace, că e rușine. Soțul meu e beat, n-are servici. Eu cîștig cam 6000 de lei pe lună și am făcut cerere pentru un C.A.R." (fam. Mandache Neculai, str. Atelierului).

Pentru aceste familii, viața în cociabe acoperite cu tablă, de la periferiile orașului, va deveni în scurtă vreme un lux. (Lucian Lucaci)

Despre infractori ce să mai vorbim?

Viața la periferie e mai tristă și mai cenușie ca "la centru". Multe străzi nu sînt asfaltate, și din cauza ploilor și a șantierelor e un noroi teribil. În Păcurari de exemplu; ca să mergi o sută de metri pe strada Rediu Tătar îți trebuiesc zece minute de chin. Noroiul ajunge pînă la glezne. Alimentarele sînt mai greu aprovizionate, cabine telefonice nu sînt aproape de loc, sau dacă sînt aparatele lipsesc. Blocurile din cartierele mărginașe arată sumbru, tomberoanele cu gunoi sînt ridicate rar, locurile de joacă pentru copii sînt puține și în cea mai mare parte devastate. Viața de zi cu zi a locuitorilor de la periferie este condiționată de transportul în comun. Oamenii se trezesc mai devreme decît ar fi necesar, ca să "prindă" un tramvai sau un troleibuz să ajungă la timp la slujbă. Ca să vii sau să te duci la serviciu, locuind în Dancu de exemplu, tramvaiele sînt suprapline la ore de vîrf, ca la panaramă. Seara sau noaptea să te plimbi prin cartierul "Ciric" sau prin zona "Doi băieți" poate constitui o aventură periculoasă; poți foarte bine să fii acostat și "ușurat" de haine, ceas și bani de către "șmecherașii" ce așteaptă la colțuri de stradă, sau în ganguri, trecătorii cercheliți sau pe cei întîrziați. În zona industrială peisajul e dezolant; terenul dintre întreprinderi e năpădit de buruieni, ici-colo tronează grămezi de moloz sau de gunoaie, conducte uriașe, mîncate de rugină, caroserii de mașini lăsate la voia întîmplării pe cîmp. Ceva mai arătoasă pare a fi o parte a zonei Galata, dar nu cine știe ce. Oamenii de aici par a fi ceva mai gospodari, casele și terenurile înconjurătoare sînt mai îngrijite, sînt mai mulți pomi, dar ca să ajungi în centru trebuie să mergi o bucată de drum pe jos, să aștepți un mijloc de transport în comun, să-l schimbi și iar să aștepți. Numărul infracțiunilor comise în cartierele periferice este mare, totuși oamenii s-au obișnuit așa. Sînt conștienți că s-ar putea face traiul mai ușor, cartierele ar putea arăta mai decent și numărul infractorilor ar putea să scadă, dar unii au devenit resemnați, consideră că nu avem ce face deocamdată, poate vor veni și vremuri mai bune, și-așa mizeria există cam peste tot, iar despre infractori ce să mai vorbim. E parcă mai cenușie și mai tristă viața la periferie. **(Vasile COJOCARIU)**

CĂTRE COMUNITATEA UNIVERSITARĂ

Convenția Sindicatelor Universitare Iași, analizînd nivelurile de salarizare adoptate de guvern pentru unitățile bugetare, constată:

1. Informațiile transmise de guvern și M.I.S. prin mass-media privind salarizarea, s-au dovedit, și de această dată, în fapt, dezinformări dirijate pentru a pune într-o lumină nefavorabilă personalul din întregul învățămînt.

2. Afirmația de mai sus este probată prin faptul că măsurile adoptate micșorează substanțial nivelurile de salarizare, care și așa erau cu mult sub valoarea socială a muncii prestate în învățămînt.

3. Instrucțiunile transmise de M.I.S. instituțiilor de învățămînt (nr. 36165 din 1991) pentru aplicarea Hotărîrii Guvernului, nr. 307 din 5 aprilie 1991, atestă că puterea privește în coninuare cu aceeași mentalitate de minimalizare acest sector vital al societății- ÎNVĂȚĂMÎNTUL.

4. Mentalitatea de minimalizare a învățămîntului se poate ilustra prin prezentarea cîtorva niveluri de salarizare difuzate în presă: - învățămînt superior: 6600-13.850 lei (din care 25% din resurse proprii); - parlamentari: 22.000 lei plus 400 lei pentru fiecare ședință asistată, la care se adaugă subvenția transporturilor, schimburile valutare, pentru fiecare membru al familiei, la curs oficial și alte facilități binecunoscute; - diplomați: 1000 - 3000$ x 60 lei = 60.000 - 180.000 lei lunar plus facilități financiare în țară.

NOTĂ : - Salariile tuturor acestori demnitari ca și a altor persoane din instituțiile bugetare binecunoscute, sînt plătite din SACUL GOL AL BUGETULUI, pe seama impozitelor provenite de la restul populației în mare parte.

- Salariile personalului din ministere, administrație și altor instituț bugetare (armată, poliție, ..R.I.) nu au fost încă aduse cunoștința publicului, deși a fi trebuit corelate a stabilirea nivelului de salarizare și **publicate**, așa cum este normal într-un stat de drept și democratic, care pretinde că practică transparența. **CONVENȚIA SINDICATELOR UNIVERSITARE IAȘI, APRECIAZĂ CĂ ESTE NECESAR SĂ NE UNIM EFORTURILE PENTRU SOLUȚIONAREA ACTUALELOR REVENDICĂRI.**

18 MAI 1991

Colegiul Convenției Sindicatelor Universitare Iași

D-le Ministru,

Subsemnatul **Sandu Constantin**, domiciliat în municipiul Iași str.Aleea Rozelor nr.28 A,bl.A-5, et.2,ap.11, județul Iași, om al muncii în cadrul Comat Iași str. Serg. Grigore Ioan nr.7, vă aduc la cunoștință următoarele: fiul meu Sandu Oleg-Viru, născut în anul 1968, ziua 25 luna martie în localitatea Buhăiești-Gară, comuna Vulturești, județul Vaslui, avînd studii zece clase și școaia profesională de mecanici agricoli, a fost încorporat la 27 mai 1988 de către comisariatul Vaslui și repartizat la Grup. Pompieri Arad. De aici a fost repartizat la Compania de pompieri Ineu. Aici

s-a îmbolnăvit de spasmofilie și a fost scutit de instrucție și dat la munci mai ușoare. În luna noiembrie a fost dat la grădina de zarzavat a companiei, pe malul Crișului. Pe data de 11 noiembrie 1988 dispare și dispărut este și în ziua de astăzi.

Nu știm nimic de el de atunci, sîntem îngrijorați de asta deoarece nici armata (unitatea companie, miliția de atunci, contrainformațiile) și, bineînțeles nici securitatea de atunci nu știe nimic. Am fost chemat la Arad, la Ineu, dar nu am aflat nimic, nu știe de el nimeni. O - dispariție misterioasă. Ni s-a promis că în momentul cînd se va libera și leatul lui, ne va trimite și valiza lui acasă. Însă nici acum nu ne-a trimis-o. Vă rugăm pe dumneavoastră să ne ajutați să aflăm ceva de soarta lui. Vrem să știm, e mort sau în viață, e închis sau ce e cu el. Ca părinți vom putea suporta și binele și răul. Vrem să știm adevărul. Știm cu toții, aveți multe probleme de rezolvat, dar din tot sufletul, vă rugăm să ne ajutați pentru a ne putea liniști și noi sufletește. Cu mii de mulțumiri și respect.

SCRISORI

D-le comandant,

Subsemnatul Sandu Constantin domiciliat în municipiul Iași, strada Aleea Rozelor, nr.28A, bl.A-5, et.2,ap.11, vin prin prezenta a vă ruga să-mi comunicați ce știți de soarta **soldatului Sandu Oleg-Viru**, încorporat la data de 27 mai 1988 și dispărut la data de 11 noiembrie 1989, de la Compania de pompieri Ineu. Nu cunosc motivul pentru care nici valiza lui nu ne-a fost trimisă acasă. Mi s-a spus că, în momentul cînd se liberează leatul lui, ne-o trimite acasă. Nu cunoaștem motivul. Vrem să știm și noi, ca părinți, care este adevărul pentru a ne putea, și noi, să ne liniștim sufletește. Ca părinți vom putea îndura și binele și răul. Cu mulțumiri și respect.

Uneori urcă fel de fel de borfaşi cu cîte o duduie

E chinuitor să stai o noapte întreagă în sala de aşteptare a gării. În ultimul timp vremea a fost ploioasă şi mirosul de haine ude amestecat cu cel acru, de tutun prost şi cel provenind de la încălţămintea udă şi nedescălţată de zeci de ore, poate chiar de zile, dă o miasmă grea, insuportabilă. Băncile sînt ocupate în întregime, unii oameni dorm ghemuiţi în poziţii incomode pe băncile de lemn, alţii de-a dreptul pe jos. De regulă aceştia sînt soldaţi, ţigani sau oameni săraci, care schimbă trenul în gară Iaşi şi nu-şi pot permite să doarmă o noapte la hotel, fie el cel mai ieftin. Unii mai descurcăreţi se aciuază prin vreun tren tras pe o linie mai

Joi, 30 mai, la **TEHNOTON S.A.**, cu oarecare întîrziere, e drept, un sobor de preoţi, în frunte cu **I.P.S. Daniel, Mitropolitul Moldovei şi al Sucevei**, a sfinţit cunoscuta întreprindere de produse electronice. A participat şi domnul EMIL UNCHEŞEL, primarul municipiului.

Dacă vreţi un autoturism din Germania

Din numărul acesta vă prezentăm caracteristicile tehnice şi preţurile unui mare număr de autoturisme. Toate acestea le vom face în scopul cunoaşterii de către dvs. a **preţului real de achiziţii a unui autoturism din străinătate**, în funcţie de vechime şi de gradul de uzură. Vă vom preciza, de asemenea, şi valoarea taxei vamale pe care trebuie să o achitaţi. Datorită volumului restrîns de spaţiu pe care îl avem la dispoziţie, ne vom limita doar la preţurile existente în Germania, **ţara din care cei mai mulţi dintre noi şi-au cumpărat sau îşi vor cumpăra o maşină nouă sau uzată**. Trebuie să mai adaugăm că la preţurile pe care le vom prezenta trebuie adăugată o taxă de 200-250 D.M. pentru obţinerea actelor necesare scoaterii maşinii din Germania (respectiv, a obţinerii acelui "ZOLLNUMER").

1. ALFA ROMEO 33

- motor	4 cil.
- cilindree	1490 cm
- putere	105 CP
- roţi motrice	faţă
- direcţie asistată	nu
- ABS	nu
- vit. max	186 km./h
- cons. mediu	9,9 l /100 km.
- rezervor	50 l
- preţ livrare	22.800 DM

Preţuri de catalog

An fabricaţie	1988	1989
km	38.000	23.000
Preţ(DM)	12.900	14.700

2. ALFA ROMEO 75 2.0

- motor	4 cil
- cilindree	1962 cm
- putere	145 CP
- roţi motrice	spate
- direcţie asistată	da
- ABS	nu
- viteză maximă	203 km/h
- cons. mediu	10,7 l/100 km
- rezervor	49 l
- preţ livrare	31.900 DM

Preţuri de catalog

An fabricaţie	1988	1989
km	45.000	27.000
preţ(DM)	18.000	20.800

Afaceri grase pe gazonul stadionului din Copou

Pe scurt, istoria stadionului Copou din Iaşi nu este prea spectaculoasă. A fost un timp proprietatea municipiului Iaşi. După acea a apărut o lege pe vremea "odiosului" care spunea că toate stadioanele să treacă în proprietatea Administraţiei Bazelor Sportive şi A.B.S. din Iaşi l-a administrat o perioadă, după care iar a trecut în custodia primăriei.

Cu cîteva luni în urmă doi foşti fotbalişti ai clubului Politehnica Iaşi s-au hotărît să concesioneze stadionul de la primărie în vederea constituirii unui club independent la Iaşi, aşa cum este cel de la Craiova. S-au constituit în personalitate juridică, şi-au deschis un cont în Banca Comercială Română din Iaşi, numai că nu au prea respectat protocolul semnat cu primăria. Iată ce a declarat domnul primar **Emil Uncheşel** referitor la acest aspect: **Primăria, în baza unei hotărîri anterioare semnate şi de primul ministru Petre Roman şi de prefectură a hotărît să concesioneze clubului Politehnica, Clubului suporterilor şi stadionuul Copou.** Fostul fotbalist loan Bucu, cîndva portar al echipei Politehnica Iaşi era şi în conducerea clubului Politehnica dar în acelaşi timp şi preşedinte al aşa-zisului club F.C.M.S. Moldova (Fotbal Club Muncitoresc Studenţesc). Hotărîrea semnată de primul ministru nu impunea nici o condiţie în timp ce primăria ca proprietar a impus celor doi noi aşa-zişi proprietari anumite condiţii: să folosească spaţiul stadionului chiar şi în scopuri comerciale numai cu acceptul primăriei, pe parcursul a două etape, să faciliteze promovarea echipei Politehnica în divizia A şi alte condiţii.

Între timp, loan Bucu şi Ursu Vasile au transformat fostul Club al suporterilor de lîngă librăria Eminescu în bar, au adus şi nişte jocuri mecanice şi s-au privatizat după legea 54. S-au separat şi de "Politehnica" prin alcătuirea noului club F.C.M. Moldova (fără studenţi!) dar şi fără echipa de fotbal şi astfel încălcînd protocolul semnat cu primăria aceasta l-a anulat. Mai mult, la cererile primăriei de a părăsi spaţiile stadionului aceştia nerăspunzînd pe măsură, primăria a deschis acţiune judecătorească împotriva lor. Procesul s-a finalizat şi a fost cîştigat de primărie cum era normal. În timp ce oamenii din administraţia şi îngrijirea stadionului precum şi cei din conducerea Clubului Politehnica se plîng că nu-şi pot desfăşura activitatea, jocul Politehnicii în compania Galaţiului desfăşurîndu-se pe un gazon netuns şi presat. Domnii Bucu şi Ursu pozează în cei care sînt adevăraţii neînţeleşi pentru că ei vor doar binele fotbalului ieşean. Una din marile greşeli pe care le-au făcut a fost vinderea fotbalistului Dănuţ Munteanu titular al Politehnicii clubului militar Steaua pentru suma de 500.000 lei, sumă pentru care domnul Ion Şorcaru, vicepreşedintele clubului politehnist a cerut confirmarea de la Bucureşti. Mai grav este faptul că cei cinci sute de mii nu au intrat în contul Politehnicii ci în cel al F.C.M.S.-ului iar Dănuţ Munteanu vrea să se întoarcă la Politehnica din nou.

Deloc bine nu este văzut de publicul ieşean nici barul privatizat al foştilor jucători Ioan Bucu şi Vasile Ursu în spaţiul Clubului suporterilor pentru că deşi firma nu poartă numele lor ei sînt cei care îl conduc împreună cu unele persoane despre care lumea zice că sînt cam compromise. În această afacere a intrat de curînd şi echipa de fotbal a Combinatului de utilaj greu Fortus care însă este pe marginea prăpastiei retrogradării în divizia C.

Dar pînă atunci luni, 3 iunie, primăria municipiului va purcede la evacuarea forţată a lui Bucu şi Ursu din spaţiul stadionului care trebuie să revină clubului Politehnica Iaşi. Pentru că aşa este firesc. (**Vali ŞTIRBU**)

REPORTAJUL ZILEI

făţuralnică, deseori fiind depistaţi şi luaţi la rost de poliţia T.F.

În două nopţi consecutive am colindat trenurile presupuse a fi dormitoare de ocazie şi, în prima noapte, am dat peste trei ţigani, care după ce s-au trezit, crezînd că sînt de la C.F.R mi-au zis pe un ton pligărat: "şefu', noi nu facem nimica rău, sîntem tare obosiţi, în sală nu e loc, şi pe stradă nu putem sta că ne salte presa. Să trăieşti boierule, sîntem din Hîrlău şi avem tren dimineaţă". Au fost fericiţi că i-am lăsat în pace. În acelaşi tren, l-am cunoscut şi pe Dan, un tip de vreo 35 de ani, cu barbă, binişor îmbrăcat. Numele de familie nu a vrut să-l spună, e şomer, dar ajutorul de şomaj nu poate să-l primească deoarece a fost dat afară de la întreprindere, nu vrea să spună care. E ieşean, are nevastă şi copil mic, care locuiesc într-o garsonieră. Garsoniera e a nevestei. Acum trei zile a venit soacră-sa împreună cu fiul ei, l-au luat la bătaie zicînd că nu e bun de nimic, nu aduce nici un ban în casă, e beţiv şi trăieşte pe spinarea nevestei. În prima noapte a dormit la o cunoştinţă, nu prea are prieteni, dar în a doua noapte nu l-au mai primit, cică le-a băut ţuica din bucătărie, pe furiş. El zice că nu a băut-o. De atunci doarme prin gară, prin trenuri. În noaptea trecută a fost trezit pe la patru dimineaţa de un ceferist care l-a dat jos din tren în şuturi. Speră ca soacră-sa să plece cît mai repede, să se întoarcă la copil şi la nevastă, care ţine totuşi la el şi îi dă zilnic, cînd iese de la slujbă, cîte un pachetel cu mîncare şi cîţiva gologani. Dacă nu pleacă soacră-sa se gîndeşte să plece pe la sîrbi, a auzit el că se cîştigă bani buni acolo. Cică şi băutura e ieftină. Tot de la Dan am aflat că uneori urcă în tren fel de fel de borfaşi cu cîte o tîrfă, şi îşi fac poftele acolo. În a doua noapte nu l-am mai găsit pe Dan, în schimb am zărit pe o banchetă o mogîldeaţă de om, care s-a trezit speriat cînd l-am atins cu mîna, şi a vrut s-o zbughească. L-am înşfăcat zdravăn, şi după ce l-am întrebat, a început să povestească smiorcăindu-se că e din Botoşani, nu are tată, mama e fugită şi nimeni nu ştie unde este. El are 12 ani, îl cheamă Ionuţ şi se duce la nişte rude din Vrancea, nu are bani şi nu stă în gară de frica poliţiei. I-am dat 10 lei şi i-am zis să spună adevărul, dar el a îndrugat aceeaşi poveste şi, profitînd de un moment de neatenţie, a uşchit-o. N-am încercat să-l prind şi nici nu m-am dus la poliţia T.F. să-l pîrăsc. N-ar fi avut nici un rost. (**Vasile COJOCARU**)

Cine sînt oamenii cu insigne, pe care toată lumea îi înjură ?

Salariul nostru este cotat în funcţie de amenzile pe care le dăm oamenilor

Pentru foarte mulţi ieşeni, controlorii din mijloacele de transport au ajuns o teroare. Aceşti angajaţi ai I.J.T.L.-ului sînt priviţi peste tot cu suspiciune, şi ori de cîte ori apar în tramvaie oamenii se crispează şi devin dintr-o dată scorţoşi, întunecaţi. Cine sînt oamenii pe care I.J.T.L.-ul îi trimite să pigulească firimituri din cele 15 milioane pe care întrprinderea le pierde lunar?

Unul dintre ei se numeşte **Darie Florin**. "Meseria de controlor e meseriaşă, şi-mi place pentru că altă meserie n-am. Salariul îl primesc în funcţie de amenzile pe care le dau. Am cîştigat luna trecută 3600 de lei, dar asta numai pe hîrtie. În realitate am primit numai 2380, salariul real al unui controlor la I.J.T.L. Nemulţumirea constă în faptul că salariile nu s-au negociat. Mă gîndesc ce voi face cînd voi fi căsătorit. Cum mă voi descurca cu salariul?"

Începutul a fost mai greu, dar, încetul cu încetul, lumea, curioasă de ce se întîmplă în afara biroului, s-a strîns în jurul meu. Am avut ocazia să culeg mai multe opinii. Astfel:

Holbanu Elena (34 ani • controloare): "Am 3 copii şi un salariu de 2385 lei. Lucrez la această întreprindere din 1977, cînd eram încă taxatoare. Nu am vrut să plec de aici şi am rămas controloare. Numai că timpurile s-au schimbat şi nemulţumirile au crescut, iar dacă încerci să vorbeşti, te ameninţă cu concedierea. Salariile sînt mici, şi nici nu vor creşte, deoarece banii care sînt încasaţi de la abonamente revin Primăriei şi nicidecum întreprinderii. Curios, dar salariul nostru este cotat în funcţie de amenzile care le dăm oamenilor. Cei ce ar trebui să răspundă de noi şi să ne ajute, pentru a ne uşura situaţiile, sînt d-na ing. Marcu Ela şi dl. director. Dar fac ei ceva pentru a ne ajuta?"

Teşan Cristinel (19 ani, controlor): "Îmi place această meserie pentru că e mai simpatică decît altele. Salariul este peste 3000 de lei. Referitor la comportamentul controlorilor faţă de călători, pot spune că mă comport la fel cu cel care îl găsesc fără bilet. Banii îmi ajung acum, dar, dacă mă însor, bineînţeles că nu-mi vor ajunge, mai ales că un kilogram de salam costă 300 de lei".

Asultanei Rodica (34 ani, 7 copii): "Am fost taxatoare şi, desfiinţîndu-se aceste posturi, am rămas controloare la aceiaşi întreprindere. Nu mi-a plăcut să lucrez ca vatman. Soţul meu lucrează ca muncitor la "Mătase" şi are un salar de 2300 lei pe lună. Am mare noroc de părinţii de la ţară, altfel nu ştiu cum m-aş descurca"

Nechifor Augustin (19 ani, controlor): "Eu sînt, de fapt, un colaborator plătit din încasările pe care le fac din amenzi. Un alt loc de muncă nu găsesc şi doar n-o să dau în cap ca să mă ducă ăştia la puşcărie. Deja sînt un milion de şomeri care n-au ce face, să fiu ca ei? Nu-mi place meseria, dar o fac mai mult pentru că mă întreţine. Sîntem 6 copii şi fiind singurul care am anii practicării unei meserii, m-am hotărît să-mi ajut părinţii".

Şcoban Maria (42 ani, controloare): "Am un salariu de 2385 lei pe lună, dintre care 1200 lei dau pe medicamente. Am o fetiţă în clasa a XII-a şi mă gîndesc unde o să munceacă ea? De ce sînt controloare? Vrem locuri de muncă, altele decît cele de controlori, dar cine să ne primească pe noi, şi mai ales unde să ne primească?

Am dori să nu mai amendăm lumea, să avem alte profesii, dar nu se poate. Eu una sînt foarte bolnavă şi nu am timp de căutat alt servici şi nici nu sînt sănătoasă, să pot lucra orrunde. La o şedinţă, mai demult, conducerea ne-a spus în felul următor: "Munca controlorului se apreciază după amenzi". Cu alte cuvinte, în cazul în care n-ar mai fi oameni controlorii ar fi daţi afară. Ce vom face cînd nu va mai exista nici un călător care să circule cu tramvaiul fără bilet?

Nicolae RĂUN

$10.000 pentru transmisia finalei de la Bari

Miercurea aceasta am avut parte de un eveniment mai puţin obişnuit: două transmisii directe în aceeaşi zi, de la două partide de fotbal. Ceea ce, am impresia, nu s-a mai întîmplat de la **Campionatul Mondial de Fotbal** din Italia. Este îmbucurătoare atenţia pe care televiziunea o acordă în ultimul timp evenimentelor sportive şi trebuie remarcate încercările sale de a fi în pas cu celelalte colege de breaslă din Europa, măcar din acest punct de vedere. Recent, am aflat că, doar pentru drepturile de transimisie a finalei de la Bari, s-au plătit $ 10.000. Adaugînd o sumă asemănătoare şi pentru finala Cupei Cupelor, se ajunge la un total respectabil, pentru care instituţia condusă de dl. **Răzvan Teodorescu**, în starea ei actuală, a trebuit să facă un efort uriaş. Din acest punct de vedere nu avem a-i aduce decît mulţumiri.

Dacă avem ceva de reproşat, nu poate fi vorba decît de programarea emisiunilor sportive, atît în timpul săptămînii, cît şi pe parcursul zilei. În timp ce emisiunile **"Repriza a treia"** de luni şi **"Stadion"**, de miercuri, urmărite de o masă imensă de telespectatori formată din doi pensionari surzi şi o miţă şchioapă, în timp ce ineptiile, zic, ne prăfuiesc săptămînal micul ecran, excelenta **"Întîlnire cu Cristian Topescu şi invitaţii săi"** este înfundată pe programul doi, să nu o poată urmări decît şmecherii din Bucureşti şi vecinii dimprejur. Noi, moldovenii, nu avem voie să consumăm nişte lucruri bine gîndite şi realizate la cel mai înalt standard occidental.

Domnilor din **Departamentul Sport** al televiziunii, vă cerem prea mult dacă vă rugăm să nu ne mai intoxicaţi cu reportaje de mina a treia, cu crainici bîlbîiţi şi cu informaţii proaste, pe care le-am citit în *"France - Football"* cu două luni înainte? Dacă această autocenzură se va face simţită şi în emisiunile de sport vor apărea doar adevăraţii profesionişti şi totul va fi O.K. (**Ion C. Teodor**)

O realitate cu care Franţa nu era obişnuită

La Biblioteca Centrală Universitară, sub patronajul **Centrului Cultural al Alianţei Franceze**, vineri, 31 mai, în Sala Profesorilor, domnul **Francois Furet** a ţinut o conferinţă intitulată : **"Les problemes d'interpretation de la Revolution Francaise"**. Cine e Francois Furet? E unul dintre cei mai buni istorici ai **Revoluţiei** Franceze, omul care s-a războit cu ideile lui Marx în privinţa interpretării Revoluţiei de la 1789. Dacă Marx a gîndit Revoluţia ca un fenomen ciclic, determinat de condiţiile sociale, care pregăteşte revoluţia bolşevică, Francois Furet consideră Revoluţia ca un fenomen irepetabil. Absolutismul monarhic a înlesnit **Revoluţia** Franceză, care a izbucnit într-un moment cînd Franţa nu **era nici** feudală, nici capitalistă şi nu dispunea de un proletariat **în stare să** distrugă vechile orînduieli feudale.

Domnul Francois Furet a ţinut să ne convingă că Revoluţia a fost una a ideilor, complet noi faţă de ce se vehicula în epocă, iar lozinca "libertate, egalitate, fraternitate" nu a fost una de faţadă, ci exprima o realitate cu care Franţa nu era obişnuită. Domnul Francois Furet a vorbit foarte precis, sec pe alocuri, rezumîndu-şi o carte apărută în 1989, fără divagaţiile inutile ale balcanismului nostru care poate vorbi despre orice şi despre nimic. Un model exemplar de acurateţe istorică. (**Ovidiu ŞIMONCA**)

Curier juridic

Eliberarea provizorie pe cauţiune

1. Condiţiile eliberării:

Art.160(4) - Eliberarea provizorie pe cauţiune se poate acorda, la cerere, cînd este asigurată repararea pagubei produse prin infracţiune şi s-a depus cauţiunea stabilită de organul judiciar competent.

Pe timpul eliberării provizorii, inculpatul este obligat să se prezinte la chemarea organelor judiciare şi să comunice orice schimbare de domiciliu sau reşedinţă.

Eliberarea provizorie pe cauţiune nu se acordă infracţiunilor intenţionate pentru care legea prevede pedeapsa închisorii mai mare de 7 ani, sau inculpatul este recidivist ori există date care justifică temerea că va săvîrşi o altă infracţiune.

2. Cauţiunea

Art.160(5) - Cauţiunea garantează respectarea de către inculpat a obligaţiilor ce-i revin în timpul eliberării provizorii.

Cuantumul cauţiunii este de **10.000** la **100.000** lei.

Consemnarea cauţiunii se face pe numele inculpatului şi la dispoziţia organului care a stabilit cuantumul acesteia.

Cauţiunea se restituie cînd:

a) Se revocă eliberarea provizorie pentru cazul prevăzut în **articolul 160 (10), aliniat 1, litera a**, adică la descoperirea unor fapte sau împrejurări ce nu au fost cunoscute la data admiterii cererii de eliberare provizorie şi care justifică arestarea inculpatului.

b) Se constată de către procuror, prin ordonanţă, iar de instanţă prin încheiere, că nu mai există temeiurile justificate care au cerut arestarea preventivă.

c) Se dispune scoaterea de sub urmărire penală, încetarea urmăririi penale, achitarea sau încetarea urmăririi penale, achitarea sau încetarea procesului penal.

d) Se pronunţă pedeapsa amenzii sau pedeapsa închisorii cu suspendare condiţionată a executării, or executarea prin muncă corecţională.

e) Se dispune condamnarea la pedeapsa închisorii.

Cauţiunea nu se restituie în cazul prevăzut la litera c, **cînd** eliberarea provizorie **s-a** revocat potrivit dispoziţiilor **art. 160 (10), alin.1 litera b, care** arată cazul în care inculpatul nu îndeplineşte, cu **rea** credinţă, obligaţiile ce-i revin sau încearcă să zădărnicească aflarea adevărului, ori săvîrşeşte din nou cu intenţie, o infracţiune pentru care este urmărit şi judecat.

Cauţiunea se face venit la bugetul statului la rămînerea definitivă a hotărîrii de condamnare.

Precizare

Deşi această prevedere a intrat în vigoare din luna noiembrie 1990, ea nu a fost aplicată pînă acum deoarece, ne-a spus un jurist, există o puternică reticenţă în rîndul oamenilor legii în a o folosi.

Cu cîteva zile zile înainte de abrogarea pedepsei cu moartea în România, un om a fost executat. Citind serialul nostru veţi afla cum s-a derulat unul din cele mai dificile procese judiciare

Triplul asasinat din comuna Bosia

Articolul 176 din Codul de procedură penală prevede că: a) omorul săvîrşit prin cruzimi, b) asupra a două sau mai multe persoane, c) de către o persoană care a mai săvîrşit un omor, d) pentru a săvîrş, sau a ascunde săvîrşirea unei tîlhării sau piraterii, e) asupra unei femei gravide, se pedepseşte cu moartea sau închisoarea de la 15 la 20 de ani şi interzicerea unor drepturi. Tentativa se pedepseşte.

Pentru a fi sigur ca victima va muri, criminalul a lovit-o de nenumărate ori, cu o săpăligă, în zona cutiei craniene.

Aşa prevedea Codul de procedură penală pînă la 22 Decembrie 1989, după această dată s-a hotărît abrogarea pedepsei cu moartea pe motivul că o ţară civilizată nu poate avea o astfel de lege. Ca şi cum curmarea vieţii unor oameni nevinovaţi într-un mod sălbatic ar mai putea ţine de vreo oarecare civilizaţie! Şi dacă pentru un inconştient patologic, pentru un iresponsabil, există oarecari circumstanţe atenuante, ce atitudine ai putea lua în faţa unui act oribil comis de un individ considerat de toţi cei care l-au cunoscut drept un om normal, liniştit, avînd doar răspîndite vicii mărunte, toate în limitele obişnuitului? Şi totuşi.

În ziua de 11 septembrie 1983 I.V. a luat-o cu păhărelul de dimineaţă, e drept fără să exagereze. S-a dus la meciul de fotbal care avea loc în acea zi, după aceea însoţindu-i pe tinerii din echipă la locuinţa lui S.A., unde a continuat repriza de băutură pe care o începuse în preajma terenului. A băut el şi ar mai fi băut în continuare dar nu mai avea bani. Aşa că ce s-a gîndit el, hai să sară pîrleazul în curtea vecină unde locuiau unchiul şi mătuşa sa, oameni de peste 80 de ani, că şi-aşa nu mai trecuse de foarte mult timp pe la el, a sperat că bătrînii îi vor da bani, că doar erau rude. Ca să fie totuşi mai sigur de reuşită, a luat cu el şi o săpăligă, probabil pentru intimidare. Numai că socotelile nu preau au ieşit după dorinţa lui; bătrînul său unchi nici nu a vrut să audă de cererea lui, aşa că I.V. a trecut la argumentul pe care l-a considerat suficient de con-vingător: săpăliga! L-a lovit pe bătrîn cu o cruzime bestială, iar cînd bătrîna a sărit din pat încercînd să-l oprească şi-a îndreptat mînia asupra ei, lovind-o pînă s-a rupt coada la săpăligă. N-a renunţat, a găsit nişte cuţite şi le-a folosit fără să-şi poată opri criza de furie. A început apoi să răscolească înnebunit prin toată casa după bani, dar ce să găsească la nişte bătrîni amăriţi?

Parcă nefiind îndeajuns de mare nenorocirea, tocmai soseşte în vizită la bătrîni o altă mătuşă, A.A. Fără nici cea mai mică tresărire I.V. îşi continuă măcelul, folosind toporul. Adună victimele măcelărite şi dă foc la casă, apoi pleacă lăsînd toporul înfipt într-un copac. Se duce pe malul Jijiei unde îşi spală pantalonii plini de sînge şi îşi aruncă cămaşa. Şi, de necrezut, participă cu toată seninătatea la stingerea focului pe care el însuşi îl provocase. Mai mult, el va fi unul dintre cei care au ajutat să fie transportate trupurile celor omoriţi la biserica din comună!

Ca să realizaţi măcar în parte dimensiunea faptei pe care a comis-o I.V., redăm succint rezultatele raportului de autopsie. Pentru P.C., unchiul său: - **hemoragie internă şi externă; - asfixie prin aspirarea în căile respiratorii a sîngelui provenit din multiple plăgi tăiate-înţepate ale gîtului cu secţiuni ale laringelui şi faringelui; - plăgi tăiate ale capului cu fracturi ale craniului şi plăgi tăiate ale feţei şi toracelui.** Pentru P.M., mătuşa sa; - **şoc traumatic şi hemoragie consecutiv rănilor multiple ale feţei craniului, fracturi multiple ale masivului facial; rană în regiunea temporală dreaptă.** În sfîrşit, pentru cealaltă mătuşă a sa, A.A.: - **traumatism cranio-cerebral; două răni despicate ale craniului şi creierului şi secţionarea măduvei cervicale şi a vaselor mari ale creierului.** Vă asigurăm că nu este vorba de vreun scenariu al unui film de groază, ci de cumplita faptă a unui individ pe care legea o va sancţiona cu asprime. Cum s-au terminat lucrurile pînă la urmă şi care a fost cursul acestui proces care a amînat pedepsirea ucigaşului aproape trei ani de zile, veţi afla din numerele viitoare.

Volodia MACOVEI

Cine a cîștigat pariul din fața Prefecturii

Joi dimineața, între orele 7.30-8.00, în holul de intrare al Prefecturii, înrăiții pronosportiști au organizat un joc în legătură cu finala **Cupei Campionilor Europeni** dintre echipele *Olimpique Marseille și Steaua Roșie Belgrad*. Fericitul cîștigător a fost electricianul **Vasile Argeanu**, care a pronosticat scorul de **0-0**. Discuțiile s-au purtat în jurul rezultatului, unii dintre cei 43 de participanți opinînd că atribuirea celor **430 lei** ar trebui să se facă celor care au desemnat echipa cîștigătoare. Reamintim că rezultatul a fost de **5-3** pentru Steaua Roșie, în urma executării loviturilor de la 11 metri (**Iulian Chifu**)

CARTE

În librăriile ieșene

Panait Istrati - "Spovedanie pentru învinși. Ed. Dacia 149 p., lei 47.

F. Scott Fitzgerald - "Femei americane", roman, supliment "De toate pentru toți", 127 p., lei 38.

Maria-Marta Pleșa - "Dulciuri pentru toate anotimpurile", vol. 1, caleidoscop, 244 p., lei 37.

Edgar Wallace - "Trișorul", Editura Colocviu, 180 p., 42 lei.

M. Stolga și L. Volfs - "Gardă la regina briliantelor", Editura Victoria, 286 p., 53,75 lei.

Maria, Regina României "Povestea vieții mele", vol. II, Ed. Eminescu, 412 p., 77 lei.

Nae Ionescu "Curs de metafizică", Ed. Humanitas, 322p., 90 lei.

Viorel T. Mogoș "Sănătatea și substanțele minerale", Ed. Albatros, 190 p., 81 lei.

Alexandru Ciocâlteu "Gheață la mal", Roman (interzis sub dictatură), Ed. Eminescu, 190 p., 52 lei.

Maxim Popp - "Engleza vorbită", Ed. Sirius, București 1991, 303 p., 119 lei.

XXX - "Dicționar englez-român", Ed. Accent, colecția pentru tineret, 102 lei.

TV

SÎMBĂTĂ, 1 IUNIE

9.00 MICUL DEJUN T.V.
10.00 ACTUALTĂȚI
10.10 DESCOPERIREA PLENETEI
10.30 TOP BABY-STAR
11.30 FOTBAL: *Olimpia Satu-Mare -A.S.A. Electromureș Tg. Mureș*. Transmisiune directă.
13.15 ISTORIA RELIGIILOR
13.45 7 X 7
14.15 STUDIOUL MUZICII UȘOARE
14.35 ACTUALITĂȚI
14.45 TELE-CLUB
16.00 ȘI EI SÎNT AI NOȘTRII! În direct: Concert spectacol de la Opera Română în duplex cu studiourile 1 și 2 ale T.V.R.
20.00 ACTUALITĂȚI
0.00 ACTUALITĂȚI
0.10 FILM SERIAL. **Jake și Grăsanul**, episodul 19.

DUMINICĂ, 2 IUNIE

8.00 VIAȚA SATULUI (I)
9.00 MICUL DEJUN T.V.
10.00 ACTUALITĂȚI
10.10 ABRACADABRA
11.05 FILM SERIAL PENTRU COPII
11.30 FINALA **CUPEI ROMÂNIEI** LA HANDBAL MASCULIN: *Steaua - Universitatea Craiova* (repriza a II-a). Transmisiune directă.
12.00 LUMINĂ DIN LUMINĂ
13.00 VIAȚA SATULUI (II)
14.00 DE DOR, DE DRAGOSTE, DE JOC. Muzică populară.
14.30 ACTUALITĂȚI
14.40 VIDEO MAGAZIN
17.30 ATLAS
17.55 ȘTIINȚĂ ȘI IMAGINAȚIE. **Băiatul și ciinele**, (S.U.A.), (II)
18.25 COVORBIRI DE DUMINICĂ
19.10 FILM SERIAL. **Dallas** (28).
20.00 ACTUALITĂȚI.
20.40 FILM ARTISTIC **Cinstește-ți tatăl** (S.U.A., 1973)
22.20 DUMINICA SPORTIVĂ
22.40 MAEȘTRII: Viorica Cortez
23.50 ACTUALITĂȚI
0.00 SHOW-ul DE DUMINICĂ. Sammy Davis jr.

Redacția cotidianului nostru dorește tuturor cititorilor un sfîrșit plăcut de săptămînă. Ne puteți citi din nou marți, la primele ore ale dimineții.

Duminică orele 14.00 - **Ziua păpușilor** (balet)
Duminică orele 18.30 - **Gală de Operă**

Scumpiri

Uzinele producătoare de frigidere și televizoare au propus recent o majorare cu 60% a prețului frigiderelor și respectiv cu 50% a televizoarelor. Guvernul nu a fost de acord cu aceste propuneri. În prezent se negociază noile prețuri.

film

VICTORIA: tel. 12520; orele spectacolelor: 9; 11; 13; 15; 17;19: **Un pistolar renumit** (*S.U.A*); film polițist
REPUBLICA: tel. 14327, orele spectacolelor: 9; 11; 13; 15; 17; 19: **Liceenii rock'n roll** (*România*)
COPOU: tel. 45738, orele spectacolelor: 9; 11.30; 14; 16.30; 19: **Pe cuvînt de polițist** (*Franța*); film polițist
DACIA: tel 64740; orele spectacolelor: 9; 11; 13; 15; 17; 19: **Piedone, comisarul fără armă** (*Italia-Franța*), film polițist
TINERETULUUI: tel. 17178; orele spectacolelor: 9; 11; 13; 15; 17; 19: **Băieți buni, băieți răi** (*S.U.A.*), film polițist

TEATRU

Teatrul Național: duminică orele 19.00 - Nebuna din Chaillot
Sala Studio orele 18.00 - Serpentina

Mică Publicitate

Solistă vocală, caut amatori cu instrumente pentru înființarea unei formații de muzică ușoară pentru B.T.T. și cenaclul "COLUMNA". Telefon: 76586, sîmbătă și duminică, între orele 10 - 18; luni după ora 15.

LA OPERĂ

Cum vor arăta noile buletine de identitate

A început operațiunea de introducere pe calculator a datelor privind evidența populației. Centrul Teritorial de calcul Iași, antreprenor general al lucrării, a introdus aproximativ 25% din datele privind populația orașului Iași.

Noile buletine vor arăta ca o simplă legitimație învelită în plastic și vor fi imposibil de falsificat. Ca punct de reper pentru noua emisiune este instalarea unui calculator la Poliția Municipiului. **(Iulian CHIFU)**

Reglementări din Regulamentul vamal, privitoare la limitarea circulației numerarului înspre și dinspre teritoriul României:

a) Persoanele fizice, cetățeni români sau străini nu pot intra pe teritoriul vamal al României avînd asupra lor o sumă în numerar mai mare de 2500 lei/persoană/călătorie și 50.000 dolari SUA/persoană/călătorie (sau o sumă în altă valută echivalentă cu aceasta). În plus, cetățenii străini, în vederea ieșirii de pe teritoriul României, au obligația să declare la intrare disponibilitățile lor în valuta liber convertibilă peste echivalentul a 1.000 dolari SUA.

b) Persoanele fizice pot ieși de pe teritoriul României astfel:

- Cetățenii români și străini pot scoate din România în numerar 2500 lei/persoană/călătorie (temporar nu în bancnote de 500 lei).
- Cetățenii străini pot scoate din România numerar în valută echivalent cu 1000 dolari SUA, fără acte doveditoare, precum și o sumă în valută echivalentă cu cea declarată la intrarea în țară.
- Cetățenii români pot scoate din țară fără acte doveditoare o sumă echivalentă cu 1000 dolari SUA/persoana/călătorie.
- Cetățenii români mai pot scoate din țară o sumă în numerar echivalentă cu încă $4000 S. U. A. (în afara celor $1000 S. U. A.) fără acte doveditoare pentru care însă vor trebui să prezinte o adeverință bancară de la banca unde au deschis contul personal în valută, în care să ateste că suma provine dintr-un depozit bancar și că suma respectivă urmează să acopere cheltuieli în străinătate pentru plata în numerar a unor tranzacții curente (achiziționarea unor bunuri, servicii cu destinație medicală, pentru studii și altele care vor fi precizate în normele de aplicare a regulamentului.

Numai pentru șoferi

Se cunoaște deja că industria noastră de automobile, aproape falimentară, necesită schimbări mari atît în ceea ce privește tehnologia de fabricație cît și în privința calității produselor pe care le prezintă pe piață. Există mari probleme tehnice și de materie primă la toate uzinele de autoturisme din țară, înțelegînd atît uzinele **Dacia Pitești** cît și **Oltcit Craiova**. Greutățile nu se termină o dată cu apariția automobilului pe piață. Grave deficiențe se înregistrează în sectorul reparațiilor în termen de garanție și post-garanție, precum și în domeniul asigurării pieselor de schimb. În această direcție semnalăm o inițiativă binevenită: **International Complex Service S. A**. Povestea lui e simplă. Conceput pentru zona Moldovei, cu perspective de realizare și în Basarabia, centrul a fost conceput inițial ca simplă stație service-auto, și are la bază un contract pe o perioadă de 25 de ani cu Uzina de autoturisme "Oltcit" Craiova, ce are în vedere construcția acestui centru service. Prima etapa a investiției totale, de circa 80 milioane lei, cuprinde doar 29 milioane lei și este asigurată din fonduri proprii și din credite de la Banca Comercială Română - Filiala Iași, care sprijină această inițiativă cu un credit de 30 milioane lei. Locul de amplasare a halelor aflate în construcție e situat în zona Țuțora din Iași, strada Chișinăului nr. 45, unde se preconizează construirea și a unei stații PECO. Centrul va dispune de un magazin de vînzare a autoturismelor Oltcit cu piesele de schimb aferente, o hală pentru repararea automobilelor, o noutate fiind mărirea în viitorul apropiat a termenelor de garanție la acest tip de mașină și construirea unei hale pentru recondiționarea autoturismelor uzate, cumpărate de la populație, în vederea revalorificării la un preț mai mic. O primă filială a acestui centru a fost dată în folosință la 1 aprilie în orașul Tîrgu Frumos.

Vali ȘTIRBU

HOROSCOP

VĂRSĂTOR (20 ian.-18 febr.): Legătura conjugală se îmbunătățește. Sînteți optimist și plin de răbdare. Ar fi momentul să acordați mai multă atenție rudelor dvs. mai tinere.

PEȘTI (19 febr. - 20 mart.): Unele călătorii neprevăzute vă vor obosi și vă vor aduce surprize nu prea plăcute. Tratați-le cu calm, nu sînt chiar așa cum par la prima vedere.

BERBEC (21 mart. - 20 apr.): E momentul să redescoperiți prieteni mai vechi. Căutați-i și mergeți să-i vizitați. Vă va face plăcere.

TAUR (21 apr. - 21 mai): O tendință către pasivitate și chiar lenevie. Impuneți-vă un program strict de lucru și respectați-i pe cît posibil.

GEMENI (22mai - 21 iun.): Atenție, sînteți gata-gata să vă îndrăgostiți. Dacă sînteți neangajat(ă) sentimental, e foarte bine. Altfel...

RAC (21 iun. - 22 iul.): Astăzi sînteți vesel(ă) și bine dispus(ă). Dar sentimentalismul dvs. exagerat vă poate face să pierdeți cam prea mult timp.

LEU (23 iul. - 22 aug.): Sînteți plin de dinamism, de forță și asta vă ajută să vă luptați cu problemele pe care le aveți. Nu neglijați însă viața dvs. sentimentală.

FECIOARA (23 aug. -21 sept.): Sînteți mai preocupat decît de obicei de fidelitate. Înainte de a acuza pe alții întrebați-vă dacă nu aveți și dvs. o parte din vină.

BALANȚA (22 sept. - 22 oct.): Există riscul să vă iluzionați singur în privința unor proiecte ale dvs. Judecați-le la rece. V-ar fi de folos o viață socială mai activă.

SCORPION (23 oct. - 21 nov.): Traversați o perioadă agitată, nu intrați în panică.

SĂGETĂTOR (22 nov. - 20 dec.): Tocmai ați descoperit niște lucruri noi despre persoana dvs. Încercați să le corectați pe cele rele și să le păstrați pe cele favorabile.

CAPRICORN (21 dec.-19 ian.): Puține elemente semnificative. Aveți grijă de sănătate. Nu faceți excese de nici un fel.

Cronică de carte

Marxismul practicat în tinerețe devine viciu

Deși hîrtia a ajuns la prețuri astronomice, iar pentru a intra în tipografiile patriei trebuie să dai dovadă de "eroism", cărțile continuă să apară. Și, culmea, unele chiar foarte modeste. De ce? Unii editori susțin că apar abia acum titluri programate încă în 1989, cînd gusturile erau cu totul altele. Se spune că s-ar fi încercat chiar aducerea în instanța de judecată a fostului director de la Editura "Junimea" - **"scriitorul"** Andi Andrieș. Că nu s-a reușit, asta este altă poveste. Să sperăm că, pînă în anul 2000, editorul va lansa (cu ce preț?) toate titlurile "pregătite" sub fosta dictatură.

Dar apar, totuși, și cărți care, într-adevăr, merită citite. Încă se mai găsește prin librării și la difuzorii privați cartea lui **Andrei Șerbulescu - Monarhia de drept dialectic** (Ed. Humanitas, 1991). Andrei Șerbulescu este pseudonimul lui Belu Zilber, născut în județul Iași, la Tîrgu Frumos, în 1901. Belu Zilber a fost unul din cei mai inteligenți și mai autentici comuniști, din puținii care au existat în perioada interbelică în România. Deși titlul cărții este mai degrabă vag, teoretizant, de-a lungul celor 200 de pagini, cititorul este, de fapt, martorul uneia din cele mai cumplite spovedanii. Autorul a fost, cum spuneam, comunist, un comunist ținut 17 ani în pușcărie de comuniști, în condiții groaznice și urmărit apoi pînă la moartea sa de Securitate.

În epocă, prietenul și colaboratorul lui Lucrețiu Pătrășcanu, Belu Zilber a fost, apoi, principalul martor al acuzării în procesul acestuia. Nici în clipa morții, Zilber nu-și iartă trădarea de care s-a făcut vinovat față de Pătrășcanu, trădare pusă la cale și urmărită cu atenție, personal, de Gheorghiu-Dej. Pe patul morții, Belu Zilber este auzit spunînd: "Niciodată n-am să le mai spun ce-o să-mi ceară".

Această carte este cred, unică în cultura noastră - confesiunea unui comunist schilodit pe veci de comuniști. Poate nu-i lipsit de relevanță un scurt pasaj din carte: "Nu mă puteam despărți de partid, cum nu se pot unii despărți de femeia vieții lor, curvă, hoață și sperjură. A căzut la femeie, spune poporul. **Marxismul practicat în tinerețe devine viciu**. Căzusem la partid. Presimțeam ce mă așteaptă, dar nu mă puteam rupe de această abstracție denumită partid. [...] N-am fugit din țară fiindcă nu aveam forța morală să mă despart de asasinii mei. **Marxismul mă paralizase**"

Trebuie amintit că această carte este, de fapt, a doua versiune a memoriilor semnate de Andrei Șerbulescu. Prima versiune, mai amplă și probabil mai bogată în mărturii, a fost "răpită" de patru indivizi ai defunctei (?) Securități.

Nu este cu totul exclus ca, în viitor, bravul nostru S.R.I. să ne ofere o ediție completă a memoriilor lui Belu Zilber. Pînă atunci însă...

Dorin POPA

MONITORUL de iași
cotidian de informații

Redactor șef: CEZAR CALUSCHI
Secretar general de redacție: Florin Zamfirescu

Colectivul de redacție: Iulian CHIFU, Vasile COJOCARIU, Virgil COSMA, Toni HRIȚAC, Lucian LUCACI, Volodia MACOVEI, Cătălin MORARU, Dorin POPA, Dragoș STINGU, Vali ȘTIRBU. **Fotoreporter:** Silvian STĂNIȘOR. **Departament Reclamă - Publicitate:** Cornelia ȘTIRBU. **Culegere de text pe computer:** Tudor AGAVRILOAEI, Gabriela MACOVEI.
Tiparul executat la Întreprinderea Poligrafică Iași. Editor: OPINIA

BIBLIOTECA CENTRALĂ UNIVERSITARĂ „M. EMINESCU" IAŞI

Înainte de a anunţa Pompierii, Salvarea sau Poliţia telefonaţi la numărul 45610 !

MONITORUL de iaşi

cotidian de informaţii

Numărul 5, Anul I | Marţi, 4 iunie 1991 | Preţul 3 lei

Redacţia: B-dul Copou nr.18, Iaşi. Tel. 45610.

Carnetul zilei

Azi, marţi, 4 iunie: Sf. Mucenici Zotic, Atal, Camasie şi Filip de la Niculiţel.

Mîine, miercuri, 5 iunie: Sf. Mucenici Dorotei, Marcian şi Nicandru.

Vremea în curs de încălzire, cu excepţia nordului Moldovei, unde se vor semnala în continuare averse locale de ploaie.

Temperatura în cursul zilei va urca pînă la valori oscilînd între 14 şi 18 grade Celsius.

Editorialul nostru

Vînzătorii din comerţul de stat continuă să-şi facă de cap

Vineri 31 mai,la ora 15, domnul Vasile Chelariu a intrat în magazinul **"Sport-Olimpic"** de pe strada Ştefan cel Mare, vis-a-vis de Bancă, pentru a-şi cumpăra o bicicletă. Domnul Chelariu şi-a ales o bicicletă **"Pegas Comoda"** care costă 7635 de lei, dar fiindcă cea expusă, ca întotdeauna, nu se vindea a cerut una din magazie. La rugăminţile vînzătoarei prea ocupată ca să se mai îngrijească de clienţi, după bicicletă s-a dus un tinerel şaten, care se foia de colo-colo prin magazin, îmbrăcat într-un halat albastru. Acesta s-a întors după cîteva minute şi i-a trîntit plictist domnului Chelariu pachetul cu bicicleta demontată, mormăindu-i într-o doară: "Ţine, ia-o!" Domnul Chelariu este un om calm dar în ziua aceea s-a enervat şi a cerut condica de reclamaţii. Bineînţeles că nimeni nu l-a luat în seamă. Vînzătoarea i-a aruncat peste umăr că aşa ceva nu există. Tinerelul a rîs dispreţuitor. Domnul Chelariu, iritat, a cerut să vorbească su şeful magazinului. Vînzătoarea a întins mîna spre tinerel: "El e şeful". Domnul Chelariu a vrut să vadă cum îl cheamă pe şef, dar acesta tocmai avea ecusonul pus pe dos. În cele din urmă domnul Chelariu a renunţat şi a început să-şi monteze singur bicicleta în mijlocul magazinului. A mai îndrăznit să ceară la un moment dat un cuţit ca să taie sforile cu care era legat pachetul, dar nici şeful de magazin, cu ecusonul pus pe dos, nici vînzătoarea n-au mai catadicsit să-l asculte. Ceva mai tîrziu, după vreo jumătate de oră, cînd domnul Chelariu încă se mai chinuia în mijlocul magazinului cu roţile de la bicicletă, s-a apropiat un puşti de-o şchioapă care i-a spus frecîndu-şi mîinile: **"Hai nene să te ajut, că biciclu de ăsta am şi eu".**

Cezar CALUSCHI

Ne-am interesat pentru dl. Vasile Chelariu şi am aflat de cine trebuie să se ferească ieşenii cînd vor să-şi cumpere vreun articol sportiv la magazinul Olimpic. Atunci cînd ecusonul gestionarului acestui magazin este pus corect, se poate citi numele: **Chelaru Ştefan. Adresa domniei sale,netrecută pe ecuson, este: Tomeşti, bl. 27A, scara B, etaj 3, ap. 14.**

1 lunie, aşa cum nici nu visau ei

Cînd eram la "generală" tare mult mai aşteptam ziua de 1 iunie, ziua copilului. Era ziua cînd învăţătoarea sau diriginta nu trăgea pe nimeni de urechi şi nu se punea nici o notă rea. Ce mai, era tare frumos, căci pe deasupra mai primeam şi bomboane.

Bomboane , ciocolată şi o masă gratis au primit anul acesta, de 1 iunie, şi copiii orfani din Iaşi, datorită unor acţiuni iniţiate de Sindicatul Studenţilor din Facultatea de Textile din Iaşi. Promotorul acestei acţiuni a fost **Alexandru Bărgăuanu**, student în anul IV la textile, lider sindical la Sindicatul Studenţilor de la Textile. Alexandru a găsit cîteva firme dornice să sponsorizeze acţiunea, dintre care trei sînt firme cu patroni şi angajaţi studenţi. Copiii au fost aduşi în sala II a cantinei din complexul studenţesc "Tudor Vladimirescu", unde au avut ocazia rară de a-l vedea pe domnul prefect al Iaşului, **Dan Gâlea** şi pe reprezentanţii clerului, care au contribuit la această acţiune cu 300 de cărţi despre viaţa **Sfintei Paraschiva** şi cu 20.000 lei. Orfanilor le-a plăcut tare mult masa şi tare s-au mai bucurat micuţii cînd au primit cadourile. Trebuia să vină şi domnul **Adrian Păunescu** ,dar s-a supărat fiindcă i s-a trecut numele pe afiş fără să i se ceară voie.

Bine se mai împacă oamenii cînd e vorba de anumite chestii, mi-am mai zis cînd am aflat că I.J.T.L.-ul a dat trei autobuze gratis, tipografia a tipărit afişele pe gratis şi personalul cantinei a făcut totul benevol. După ce oficialii şi micuţii au plecat, studenţii au mai rămas şi s-au bucurat ca nişte copil că le-a reuşit acţiunea. Căci a fost reuşită. Ieşind din cantina "Tudor Vladimirescu" mi-am adus aminte de vorbele unei cumătre referitore la studenţi: "E băieţi buni dar face multe rele".

Vasile COJOCARIU

Fereastră Dumnezeu să fii bătrîn şi bolnav

O salvare la 28.000 de ieşeni

Salvarea 036 este ultima speranţă a celor loviţi de soartă. Traumatisme, crize, boli cronice, naşteri se adună în strigătul de ajutor al ultimei şanse. Da sau nu, viaţă sau moarte, este o întrebare la care această instituţie răspunde de sute de ori pe zi.

Staţia de Salvare Iaşi deserveşte **cam 450 de mii de oameni** . Este condusă de trei medici, iar turele normale şi echipajele din circuit sînt formate din 10 asistente şi 10 şoferi. Uneori pleacă în misiune şi şoferii singuri. Garajul este format din **16 maşini,** dintre care **numai una** poate transporta perfuzii şi este ţinută mai mult degeaba. A ieşit doar cînd a venit dl. **Francois Mitterand** şi probabil că va mai fi scoasă doar cînd ne va mai onora vreo altă personalitate. În desele cazuri de hemoragii sau arsuri, perfuziile sînt indispensabile dar lipsesc. Un infarct de miocard, chiar şi într-o primă criză, necesită o doză imediată de Mialgin, medicament pe care Salvarea nici nu-l vede. Dacă de exemplu echipajul e plecat în misiune şi se întîmplă să găsească un om pe jumătate mort şi în stare de inconştienţă, îi face o injecţie cu Algocalmin - cel mai tare anestezic pe care îl are la îndemînă. Uneori norocul face ca nefericiţii accidentaţi să fi consumat alcool şi nici nu-şi dau seama dacă au sau nu picioare, mărturiseşte d-na. **Pintilie Lina**, şef de tură. S-a întîmplat însă ca cetăţeni în stare de ebrietate să agreseze asistenta sau şoferul, pentru simplul motiv că vreun camarad rănit era transportat la spital.

Raza de deservire este de **80 km. în jurul Iaşului.** O maşină a Salvării poate interveni **în minimum 5 minute şi în maximum 3 ore**, dacă nu există şi alte solicitări concomitente. Ajunşi la spital, pacienţii au de aşteptat şi la secţia **Triaj**.

Nu putem nici să gîndim la serviciile de salvare din ţările civilizate, în care pacientului introdus în maşină i se fac analizele şi tratamentul preoperatoriu, i se pun perfuziile şi i se dă diagnosticul. Şi mai există încă o aberaţie în ultimele calcule ale **Ministerului Sănătăţii:** o naştere se asistă în ambulanţele noastre cu **o sută de grame de vată.**

Lucian LUCACI

În sfîrşit, ne aducem aminte că sîntem oameni!

Scutire de impozite pentru gesturi umanitare

În judeţul Iaşi există la ora actuală **8512 ocrotiţi social**, din care 7171 adulţi (bătrîni şi pensionari). Ocrotire socială înseamnă că statul le asigură casă, masă, îmbrăcăminte, rechizite, materiale educative şi, uneori, bani de buzunar.

Judeţul Iaşi are **33** de unităţi de ocrotire socială, din care 2 pentru adulţi, adică un cămin de bătrîni şi unul de pensionari.

Administrarea acestor unităţi este împărţită între Ministerul Sănătăţii (leagăne de copii, preventorii şi secţii de bolnavi), Ministerul Învăţămîntului (casele de copii şcolari şi preşcolari), Ministerul Muncii (centrul de primire a minorior şi căminele de bătrîni) şi Inspectoratul pentru handicapaţi (şcolile speciale).

Problemele sînt multe şi diverse : baza materială redusă, sume mici pentru reparaţii, clădiri deteriorate, defecţiuni la instalaţiile de apă şi încălzire, bucătării defecte, greutăţi în procurarea de îmbrăcăminte şi lenjerie. Cît despre personal, dacă la capitolul educatori şi profesori necesarul este acoperit atît numeric cît şi calitativ, personaiul auxiliar - îngrijitori, supraveghetori - au o pregătire foarte sumară, de unde ineficienţa şi atitutdinea incompatibilă cu calitatea de educator. De curînd , la Casa de Copii Verşeni, au avut loc o serie de incidente în urma cărora o mulţime de copii au fost bătuţi sălbatic. Domnul inspector principal **Berzentu Emil** ştia aceste lucruri fără ca lucrătorii casei de copii să fi fost la curent.

S-a declanşat recent un experiment care constă într-un test de afectivitate. Rezultatele fiind foarte bune, acest test va fi utilizat pentru toate cadrele, urmînd a se decide compatibilitatea lor cu postul ocupat.

Greutăţi deosebite se întîmpină însă în mediul rural, unde personalul auxiliar se completează fără nici un discernămînt din cauza cererii mari de personal.

Situaţia cea mai tragică este cea a Centrului de Primire a Minorilor, unde clădirea este cu totul improprie, existînd posibilitatea ca minorii să se trezească curînd în stradă.

În vederea rezolvării problemei financiare, Prefectura a emis o decizie prin care Regiile autonome, Societăţile Comerciale şi întreprinderile particulare vor fi scutite de impozite în condiţiile patronării unei case de copii. Cei care doresc să facă un astfel de gest umanitar pot contacta pe domnul **Berzentu Emil** la telefon **35060, interior 173.**

Iulian CHIFU

Titlul zilei

Mafia comerţului,mai puternică decît pe vremea lui Ceauşescu

- în pagina 3 -

Conducerea unui liceu renumit face dreptate pe moşie

SCRISORI

Mă numesc **Ţabrea Teodor** şi sînt profesor de educaţie fizică, am gradul didactic I, 19 ani vechime. Mi-am depus dosarul pentru transfer şi în baza criteriilor de concurs stabilite, avînd poziţia numărul 2 din listele oficiale am optat pentru liceul Negruzzi. Primirea rece din prima zi m-a făcut mai tîrziu să-mi dau seama că nu eram priviţi cu ochi buni din cauza îngreunării numirii pe post-a unei colege, **Iulia Moldoveanu,** care nu întrunea punctajul corespunzător. Pînă la urmă situaţia s-a rezolvat oarecum, colega fiind totuşi numită.Totuşi n-a încetat să e-xiste o stare tensionată între noi. Plasa de interese a început să se strîngă în jurul meu şi a colegului **Dumitru Morariu** care primise şi el un grup de ore la Negruzzi şi îngreunînd la rîndul său prin aceasta numirea Iuliei Moldoveanu. Colegul Morariu, excentric şi iute la mînie, s-a trezit,deci,înconjurat într-un timp foarte scurt de un număr mare de referate şi sesizări. Eu am fost, prin urmare, a doua persoana care am căzut în plasă. Am fost atenţionat că sînt prea democrat, am fost jignit public, ameninţat, criticat, asistat prin surprindere şi apreciat nesatisfăcător. Pe data de 9 mai a avut loc o şedinţă în lipsa mea în care am fost aspru criticat. A fost informat consiliul de administraţie care a decis să mă propună în cadrul restrîngerilor de activitate. S-a întocmit un dosar care ar fi trebuit să conţină şi o cerere din partea mea. Dosarul a fost înaintat la Inspectoratul Judeţean şi toate acestea mi-au fost aduse la cunoştinţă pe 13 mai 1991. Atitudinea conducerii şcolii din perioada 6-10 mai cînd am lipsit pentru susţinerea unor e-xamene m-a determinat să informez oficialităţile şi opinia publică. La Inspectoratul Judeţean mi s-a spus despre acţiunea conducerii şcolii că nu trebuie să-mi fac nici o problemă. Dar reîntors la şcoală am fost primit cu aceeaşi reticenţă. De ce toate acestea? De ce să fiu cuprins mereu de frica de a nu fi victima unor interese care acţionează din umbră şi uneori chiar direct, fără a respecta legea? Cînd te gîndeşti la vremurile trecute, parcă-ţi vine să-ţi dai foc pentru că nu poţi să-l reclami la atîtea partide.

Copiii nimănui

Pe Marius, tatăl lui de-al doilea îl bătea cu un cablu

Pe strada Bucșinescu, vizavi de Poliția Municipală, la numărul 25, se află Centrul de Recuperare a minorilor" Dacă ești curios, poți intra. Ai să vezi cîțiva pui de om îmbrăcați în haine curățele, unii privindu-te pe furiș, pe sub sprîncene, alții puțin mai îndrăzneți te întreabă dacă le-ai adus bomboane, alții sînt mai șmecheri și te întreabă doar "ce le-ai adus ?" Sînt mari și mici, uneori vin aici și pînă în 18 ani, dar stau maximmum 10 zile, perioada de cercetări. Unii sînt aduși pentru vagabondaj, alții pentru "găinării", alții abandonați de părinți, însă toți au nevoie de ajutor.

Aflăm de la d-na instructor de educație **Nicolae Ioana** că statul nostru alocă zilnic pentru copii suma de 31 de lei. Instituția aparține de Primărie și Prefectură iar masa e primită de la cantina de ajutor social.

După revoluție au primit și ajutoare. Cîteva perechi de ciorapi, haine mititele și ponosite care au venit de la căminul de bătrîni, adică ce li s-a scurs printre degete celor de acolo. Au mai primit cîte ceva și de la casa de copii din Bucium, dulciuri, conserve de carne,pesmeți etc. "Încercăm să ne descurcăm și noi cum putem" îmi spune d-na Nicolae.

Mirceanu Lenuța e o fetiță frumușică, de 5 ani. Cum a ajuns aici? S-a dus cu mama la gogoși, unde afost abandonată pur și simplu. Zice că e din Șimeria,însă cei de acolo nu au identificat-o.

Gabi Țarălungă mă privește hoțește cu ochișorii săi negri. E din Bacău și nu-și cunoaște părinții. Are în cap o mulțime de cicatrici albe pe care mi le arată mîndru: "semne de bună purtare". De cînd se știe a furat umbrele pe care le vinde, iar cu banii, așa cum l-a învățat un băiat, cumpără aurolac cu care se drogheză." Uite-așa trăgeam din pungă" îmi explica el cu un aer șmecheresc. Aici îi place, însă ar vrea să meargă la școală.

Pe Marius, tatăl lui de-al doilea îl bătea cu un cablu pînă obosea. A fugit de acasă a doua oară și nici nu vrea să audă de întoarcere.

Copiii sînt aduși aici de Poliție, de patrulele T.F. de prin gări, trenuri în triaje, sînt găsiți în bazare, talciocuri sau prin țevile de canalizare. Cum ajunge unul din ei hoț? Sînt racolați de dascăli și sînt inițiați în meseria pe care o vor practica ulterior. Și acești "dascăli", spune dl. lt. major Corța, de la Comisia pentru ocrotirea minorilor, sînt oameni declasați, alcoolici, perverși care îi formează pe viitorii delicvenți în spiritul lor. Desigur, "meseria" se învață cel mai adesea în familie, copiii luînd exemplul de la părinți și devenind hoți sau prostituate.

Dragoș STÎNGU

REPORTAJUL ZILEI

Afaceri de milioane pe seama buzunarelor noastre

Mafia comerțului, mai puternică decît pe vremea lui Ceaușescu

În ultima vreme ați observat probabil magazine alimentare bine aprovizionate, magazine arătînd ca-n vremea odiosului și hangare unde bîntuie sărăcia. **Societatea Comercială Alimentara** și-a schimbat luna trecută tactica de implementare a economiei de piață în domeniul alimentar. Vom vedea, mai departe, ce fel de implementare se face în comerț.

91 din cele 97 de magazine alimentare din componența sa au trecut în regim de locație, S.C.A.-ului rămînîndu-i conducerea directă a 6 magazine alimentare și 6 centre de achiziții. Obiectul acestei schimbări de structură vizează descentralizarea unui mamut infestat de birocrație și corupție și stimularea concurenței între magazine. Urmează ca fiecare magazin să-și deschidă propriul cont, obținînd astfel o independență crescută. Acest lucru se va întîmpla cînd magazinul va dispune de suma de 100.000 lei dar, după cum veți vedea, acești bani sînt greu de obținut din beneficiu.

La puțin timp după această hotărîre locatorii au început să-și arate nemulțumirea față de felul cum conducerea S.C.A. repartizează produsele ușor vandabile. În esență, ei cred că ambele magazine rămase sub tutela societății sînt favorizate la repartiții, acestea neflind corelate echitabil cu cifra de afaceri a fiecărui locator, așa cum prevede contractul încheiat între acesta și *S.C.A.* **Isachi Mariana**, gestionară la magazinul alimentar nr.3, bd. 30 Decembrie nr.20: "Eu locuiesc la *Haia Centrală* - magazin în subordinea S.C.A.(n.n.) - și ducîndu-mă acolo am găsit munți de cașcaval. Eu luna aceasta nu am primit deloc; de asemenea, ei primesc diverse băuturi pe cînd eu trebuie să mă descurc singură". Gestionara magazinului alimentar 23: "Noi umblăm mai mult pe drumuri, nu ne prea ajută biroul". Marea majoritatea a magazinelor sînt la limita de supraviețuire. Pe gestionari l-a apucat disperarea și în aceste condiții au ieșit pe teren, încercînd să încheie afaceri direct cu furnizorii prin intermediul delegaților oferite de *S.C.A.* Furnizorii tratează cu gestionarii de pe poziții diferite acelora din cazul tranzacțiilor cu *S.C.A.* Pretind bani și condiționează livrarea unor produse cerute de gestionari și în consecință de cumpărători de livrarea altora foarte scumpe și greu vandabile. Acest din urmă aspect apare chiar și în cazul tranzacțiilor cu *S.C.A.* Domnul **Tudosă Sandu**, director adjunct al societății, recunoaște deschis acest lucru la *I.C.R.A.*: "eu cer vin la litru iar ei îmi dau pe deasupra și soiuri la 3/4, foarte scumpe. Acestea trebuiesc distribuite în rețea și de aici tot felul de nemulțumiri". Deci, locatorii se întorc de pe teren după ce au mituit un șef de depozit, un director sau vreun contabil, plătind și chiria mașinii de transport, cu un beneficiu derizoriu. Mărfurile pe care unii sînt nevoiți să le primească le vînd duminica în talcioc. O gestionară de la magazinul *301* declară: "am lucrat și sîmbăta și duminica; am fost în talcioc și am vîndut rachiu cu paharul și n-am realizat mare lucru; salariile au fost în aprilie 84%. În aceste condiții, pînă la normalizarea relațiilor cu furnizorii, locatorii cer tot mai insistent biroului *S.C.A* să existe o distibuție corectă și echitabilă.

Conducerea *S.C.A.* nu recunoaște aceste acuzații ca fiind întemeiate. Ca dovadă aduce listele cu livrările lunare la magazinele proprii, demonstrînd aritmetic faptul că acestea sînt corelate corect cu cifra de afaceri și cantitatea primită. Numai că în cazul complexului de la **Hala Centrală** se ia în considerație cifra de afaceri a întregului complex, dublînd-o astfel pe cea a autoservirii. Pentru a compensa deficitul *sectorului carne* și a *depozitului mic-gros*, o mare parte din mărfurile ușor vandabile se vînd în alimentară, în detrimentul altor magazine, care se cred astfel frustrate.

Un alt aspect care irită zilnic nervii gestionarilor este menținerea nepotismului și a mafiei închegate în vremea lui Ceaușescu. Oamenii au rămas la posturi și, în condiții de locație, relațiile s-au strîns frățește. După revoluție, unii lucrători de la birourile *S.C.A.* au preluat gestiunea unor magazine, iar acum profită din plin de vechile relații. Mai jos vom prezenta lista secretarilor de partid și a funcționarilor care după revoluție au preluat gestiunea unor magazine, precum și procentajul din cifra de afaceri realizat pe luna aprilie.

Ca punct final, vă spunem că la toate cele 10 magazine în regim de locație, la care ne-am deplasat, gestionarii sînt de părere că există acest **favoritism** din partea biroului *S.C.A.* La cele 2 magazine de sub conducerea *S.C.A.* gestionarii nu sînt de acord cu această idee, iar dommul director al *S.C.A.*, **Hahul Alec**, crede că dacă aceste nedreptăți există, e foarte probabil că sînt vinovați șoferii care nu respectă repartițiile.

Toni HRIȚAC

Lista cu secretarii de partid și funcționarii fostei Întreprinderi Comerciale Alimentara, care după revoluție au preluat în gestiune magazine "Alimentara"

1. Cazioschi Georgeta - secretarul comitetului de partid pe întreprindere, a preluat în gestiune magazinul alimentar nr. *94*. În luna aprilie a realizat cifra de afaceri în proporție de **105,33%**.

2. Ignat Maria - secretar de partid la organizația de bază nr. 2, a fost și este gestionară la magazinul alimentar nr. *24*. După revoluție, ca partener la gestiune a sosit **Savin Coca**, pînă atunci economistă la biroul comercial. În luna aprilie au realizat împreună **110,88%** din cifra de afaceri.

3. Tudor Anica, secretar de partid la organizația de bază nr. 9, fostă funcționară la biroul comercial.

4. Arsenie Gheorghe, fost economist la biroul comercial.

Domnul și doamna de mai sus au preluat împreună după revoluție magazinul alimentar nr. 72 "**Central**", str. Ștefan cel Mare. Împreună au realizat recordul pe luna aprilie: **116,75%** din cifra de afaceri.

De menționat că aceste transferuri și preluări de gestiune **nu** s-au făcut ilegal sau abuziv, ci la[illegible]erea și cu aprobarea C[illegible]ul de Administrație.

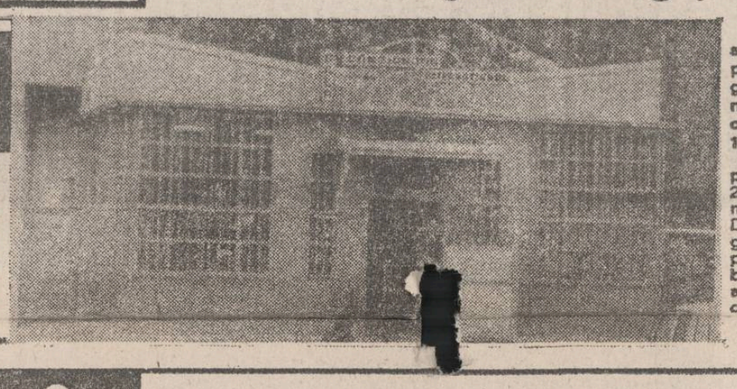

Priviți cum poate arăta un "magazin" în anul 1991, undeva la periferia orașului.Dacă așa se înțelege economia de piață, dacă așa vom pătrunde în Europa, atunci una din întrările spre bătrînul continent este chiar ușa consignației "Internațional".

Dacă vreți un autoturism din Germania

Cum se poate cumpăra

1. De la reprezentanțele firmelor.
Prețuri mai mari, mașini bine puse la punct, se returnează 14% din contravaloarea mașinii la ieșirea din țară.

2. De la parcuri de mașini uzate.
Prețuri mari, calitate îndoielnică.

3. Urmărind anunțurile din ziare
Prețuri mai mici, se pot obține mașini bune.
Trebuie să ai timp și să cunoști limba germană.

Cum se citește un anunț
Bj - an fabricație;
Tuv 10/92 - expiră verificarea;
ATM 90.000 - motor refăcut și în prezent 90.000;
ZV - închietoare automată pe toate ușile;
Alu - jante de aluminiu;
Servo - servodirecție;
5-Gang - cinci viteze;
eFit - geamuri electrice;
59 tkm - 59 mii km;
NP 36.000 DM - prețul nou;
4 turig - patru uși;
WI Reifen - cauciucuri de iarnă;
2Hand - 2 proprietari.

Se dotează spitalele noastre

Un aparat de sfărîmat calculi renali, adus tocmai din China

La spitalul clinic nr. 2 C. Parhon din Iași are loc o adevărată premieră în domeniul medical: montarea unui **Litotitrol extracorporial.** Acest litotitrol este un aparat modern, cu care se pot sfărîma calculii intrarenali, evitîndu-se intervenția chirurgicală. Ideea construirii acestui aparat se pare că aparține unui inginer german, care a studiat efectul picăturilor de ploaie asupra avioanelor supersonice, astfel a ajuns la ideea de a folosi același principiu, al undelor de șoc produse de picături și în îndepărtarea calculilor intrarenali. **Litotitrolul**, care în 1980 era un aparat destul de greoi, cu dimensiuni mari, a suferit modificări rapide aproape în fiecare an, devenind din ce în ce mai redus ca dimensiuni și mai performant ca rezultate. Există pînă în prezent trei generații distincte ale acestui aparat și, în prezent, firma **Siemens** pregătește o a patra generație. Modelul adus la Iași nu este din cele mai noi, dar are realizări deosebite. El este compus în exclusivitate din componenete japoneze. De montarea lui se ocupă un grup de ingineri din China, condus de **Chen Zi Ming** de la **Shangai Airforce Firat Hospital**, diplomat expert al **Forțelor Aeriene Chineze.** Din echipă mai fac parte **Song Pei-xin, Gen Yong Mei, Gu Long** și **Yang Pei Jun**, toți de la **Shangai Medicines & Health Products.** Această echipă a sosit în Iași marți 28 mai 1991, seara, iar miercuri dimineața s-a apucat de treabă. Se lucrează de la 8 dimineața fără întrerupere pînă la 18.30, cu pauze numai pentru masa de prînz. Contactul cu ei este deosebit de dificil, fiind foarte reticenți la orice fel de interviu sau convorbire extraprofesională.

De ce la Iași asemenea instalație? Pentru că spitalul C. Parhon are o clinică de urologie unică în Moldova și este spital cu centru de dializă pentru bolnavii cronici. E drept că a fost nevoie de multă căciuleală pentru a se obține banii necesari. Dar cel mai important lucru este că aparatul a fost luat de 10 ori mai ieftin. Nu s-a renunțat totuși la ideea de a achiziționa și un aparat performant, pentru care deja a fost contactată firma **Siemens**.

Volodia MACOVEI

SPORT

Încă o etapă terminată în coadă de pește

După cît de vijelios începuse duminică etapa, după ploaia de goluri și de surprize pe unele stadioane, după felul în care se bîlbîia Ilie Dobre la microfon, se părea că nu va fi de fel o după-amiază fotbalistică tihnită.

Că Dinamo și Poli Timișoara deschiseseră relativ repede scorul la Brașov și Brăila sau că Sibiul reușise și el să înscrie în Regie, nu erau surprize prea mari, dar că Steaua ieșea la pauză de pe propriul teren condusă de F.C. Argeș, că U. Craiova nu avea decît un scor alb în fața Jiului, astea într-adevăr nu se puteau numi lucruri curate! La Ploiești și Bistrița, hunedorenii și rapidiștii nu mai pridideau cu scosul mingii din poartă și pusul la centru. Îmi aduc aminte că pe la începutul campionatului, președintele ciubului de sub podul Grant promitea suporterilor alb-roșii participarea într-o cupă europeană. Cum însă ambițiile mari nu fac casă bună cu o echipă atît de peticită și de rahitică, o să meargă Rapidul prin Europa numai cînd va juca Gulit la Fortus.

Și meciul de la Oradea , F.C. Bihor - F.C. Bacău ne-a dat un prilej de mirare:la pauză scorul era 4-1 în favoarea gazdelor. Ceea ce înseamnă că o virtuală retrogradată o dominăcategoric pe o virtuală participantă în Cupa Cupelor. Cum însă campionatul nostru prin competență și reflectare fidelă a valorii nu strălucește, nu avem de făcut decît să urăm ambelor formații succes pe drumurile total opuse pe care vor păși la toamnă.

Etapa s-a terminat în coadă de pește. Sportul Studențesc și F.C. Brașov au egalat în repriza a II-a, iar Steaua, cu chiu cu vai, a reușit să dea două goluri și să cîștige.

În Bănie , Universitatea și Jiul au făcut un egal de salon, egal care-i mai acordă încă o șansă la mie formației petroșenene. Oricum, nu cred să le pare rău craiovenilor pentru acest punct pierdut, căci ei nu mai au de disputat decît meciuri facile și sînt apărați și de paravanul celor două puncte avans față de Steaua. Fomația militară trebuie să joace și la Sibiu, iar eu acolo n-o văd cîștigînd.

În lupta pentru Cupa UEFA, dialogul de la distanță Dinamo - Inter poate avea orice deznodămînt. În rest, celelalte echipe sînt de mult în vacanță.

Dar să vedem, mai întîi, golurile.

Univ. Cluj - F.C. Farul Constanța 3-1 (2-1): Popescu (17,63), Bican (44) respectiv Funda (42)

Gloria Bistrița - Rapid 5-0 (4-0): Roman (21,32), Moldovan (26,41), Cîrstea (autogol,55).

F.C. Brașov - Dinamo 1-1 (0-1): Gerstenmayer (59) respectiv Cristea (12).

Progresul Brăila - Poli Timișoara 0-1 (0-1); Timofte (22).

F.C. Bihor - F.C. Bacău 4-1 (4-1); Culcear (24, 43), Wiesenbacher (30),O. Lazăr (41) respectiv Burleanu (27).

Petrolul Ploiești - Corvinul Hunedoara 4-1 (3-0); C. Lazăr (2, 45), Catinca (29), Negoiță (90) respectiv Hanganu (89).

Sportul Studențesc - Inter Sibiu 1-1 (0-1); Răduță (77) respectiv Văsîi (43).

Steaua - F.C. Argeș 2-1 (0-1); D. Mînea (59), Panduru (66) respectiv Prisăceanu (36).

U. Craiova - Jiul 1-1 (0-0); Mănăilă (51) respectiv Radu (71).

CLASAMENTUL - DIVIZIA A

1. U. Craiova	30	19	6	5	64-23	44p.
2. Steaua	30	16	10	4	55-23	42p.
3. Dinamo	30	13	10	7	45-26	36p.
4. Inter Sibiu	30	17	2	11	49-36	36p.
5. Poli Tim.	30	14	5	11	41-37	33p.
6. Gloria B.	30	13	6	11	42-34	32p.
7. Petrolul	30	13	5	12	45-44	31p.
8. F.C. Argeș	30	11	8	11	42-39	30p.
9. F.C. Brașov	30	12	6	12	42-39	30p.
10.Sp. Stud.	30	9	12	9	40-41	30p.
11.Corvinul	30	14	2	14	38-51	30p.
12. Farul	30	10	9	11	36-37	29p.
13. Rapid	30	12	5	13	40-42	29p.
14. Progresu	30	11	5	14	27-41	27p.
15.F.C. Bacău	30	9	6	15	28-39	24p.
16. Jiul	30	8	6	16	36-38	22p.
17. F.C. Bihor	30	6	7	16	33-65	19p.
18. U. Cluj	30	5	6	19	27-57	16p.

În seria întîi a fost liniște pe tot tronsonul, așa cum stă bine unor echipe mediocre ce se respectă

Caravana diviziei B își continuă cu ultimele puteri drumul spre etapa cu numărul 34, etapă care va pune punct atît luptei pentru promovarea în primul eșalon, cît și a celei pentru evitarea retrogradării. O privire de ansamblu asupra acestui campionat, acum, înaintea intrării în ultima linie dreaptă este necesară chiar dacă în majoritate cazurilor conturile sînt încheiate.

Sîmbătă dimineața am avut posibilitatea de a urmări în direct derbiul seriei a III-a dintre Olimpia Satu Mare și A.S. Electromureș Tîrgu Mureș. A fost un meci care nouă, moldovenilor, privitori neutri, nu ne-a stîrnit mari emoții. Ne-a picurat însă în suflet bucuria unor faze de fotbal adevărat și ne-a desfătat ochiul cu patru goluri, unul mai frumos ca celălalt. Multora ne-a dat și speranță, pentru că am văzut în aceste echipe niște jucători de clasă, fini tehnicieni și buni cunoscători ai alfabetului fotbalistic. Cît de mult i-au lipsit, spre exemplu galonatului meci Steaua - Dinamo, un șuteur de tipul lui Sorin Pop, un dribleur ca Dobre sau un artist precum Maier! Și a mai fost ceva care a impresionat în meciul de sîmbătă: jucătorii ambelor echipe trăgeau la poartă din orice poziție și de cele mai multe ori foarte periculos. Or, mergeți la un meci al Politehnicii Iași și căutați un jucător în afara lui Kereszi care să nimerească poarta din afara careului mare. N-o să-l găsiți nici cu luminarea. Atunci pentru ce să mai revenim la divizia A, cînd sînt unii mai buni ca noi și o merită cu prisosință?

Revenind la sentimente mai pașnice, în seria I nu merită reținut decît că a fost liniște pe tot tronsonul, așa cum stă bine unor echipe mediocre ce se respectă: cei care au jucat acasă au cîștigat, cei care au fost în deplasare, cum s-au dus așa au venit, adică cu traista goală. Aripile Bacău reprezintă excepția care întărește regula. Nici în seria a doua lupta pentru promovare nu mai are nici un farmec. După felul cum jonglează cei de la Electroputere cu adversarii, pe orice teren și cu orice arbitri, se pare că C.S.Tîrgoviște și Chimia Rîmnicu Sărat trebuie să se consoleze reciproc și să mai accepte un an de peregrinări prin ograda diviziei B. **(rubrică sportivă realizată de Ion C. Teodor)**

Rezultate din divizia B

Politehnica Iași - Gloria Galați 3-0
Siretul Pașcani - Poiana Cîmpina 3-0
Gloria Buzău - C.S.M. Borzești 4-1
Oțelul Galați - Fortus Iași 6-1
Ceahlăul Piatra Neamț - Callatis Mangalia 1-0
Unirea Slobozia - C.S.M. Suceava 3-0
Olimpia Rîmnicu Sărat - Unirea Focșani 2-0
Prahova Ploiești - Aripile Bacău 0-0
Steaua Mizil - Foresta Fălticeni 1-0

CLASAMENTUL seriei I - Divizia B

1. Oțelul Galați	31	19	5	7	58-25	43p.
2. Gloria Buzău	31	16	5	9	58-36	38p.
3. Politehnica Iași	31	14	6	11	46-36	34p.
4. Steaua Mizil	31	15	4	12	33-37	34p.
5. Gloria Galați	31	15	3	13	61-36	33p.
6. Unirea Slobozia	31	15	2	14	53-46	32p.
7. Unirea Focșani	31	14	4	13	42-37	32p.
8. Ceahlăul P. Neamț	31	13	6	12	42-38	32p.
9. C.S.M. Suceava	31	12	7	12	38-33	31p.
10. Callatis Mangalia	31	13	5	13	45-43	31p.
11. Olimpia R. Sărat	31	13	5	13	32-44	31p.
12. Foresta Fălticeni	31	14	2	15	57-56	30p.
13. Aripile Bacău	31	12	6	13	39-40	30p.
14. C.S.M. Borzești	31	12	5	14	45-50	29p.
15. Siretul Pașcani	31	12	3	16	33-55	27p.
16. Poiana Cîmpina	31	10	6	15	32-60	26p.
17. Prahova Ploiești	31	10	4	17	34-54	24p.

Triplul asasinat din comuna Bosia (2)

Procesul intentat lui I.V., autorul triplului asasinat de la Bosia din 11 septembrie 1983, a durat mult, a fost amînat de la o dată la alta, inculpatul fiind purtat din comisie în comisie, din expertiză în expertiză, încercîndu-se, prin toate mijloacele, să se demonstreze că în momentul comiterii crimei acesta nu a fost conștient de ceea ce face datorită unei stări mintale care i-ar fi afectat capacitatea de discernămînt. Dosarul rezultat în urma acestui proces conține sute de declarații, mărturii, amprente, fotografii, analize medicale, toate reluate de multe ori, uneori aproape fără sens, ele neaducînd nimic nou față de cele anterioare. Desfășurarea procesului a fost complicată, de aceea vom indica numai momentele importante din acesta.

A doua zi după descoperirea cadavrelor celor trei victime, pe data de 13 septembrie 1983, I.V. dă o declarație în care specifică: "În ziua de 11 septembrie 1983 am stat acasă toată ziua cu soția mea , iar în plus au venit la mine niște nepoței care s-au uitat la televizor. ... ultima oară am fost la locuința lui P.C. acum două-trei săptămîni." De unde să știe că declarația sa nu corespunde cu cele declarate de tinerii cu care fusese la băut și de persoane care îl văzuseră pe malul Jijiei? Pe data de 16 septembrie i se mai solicită o declarație în care el neagă implicarea sa în crimă. Cîteva ore mai tîrziu, constrîns de dovezile concludente pe care le dețineau organele de anchetă, recunoaște că el este autorul crimei, evitînd să specifice motivul real pentru care intrase în casa familiei P. punînd totul pe seama stării avansate de ebrietate. Este arestat preventiv pe data de 17 septembrie 1983, iar procuratura, în baza dispozițiilor *articolului 228 din Codul de Procedură Penală*, dispune urmărirea penală a lui I.V. pentru infracțiunea de **omor deosebit de grav.** În aceeași zi, mai dă o declarație în care descrie cum a decurs căsătoria sa, care avut loc pe 28 august 1983 și faptul că banii nu i-a luat de la famila P., ci de la alte persoane din comună, povestește din nou modul în care și-a omorît victimele, omițînd, și de această dată, faptul că venise la P.C. pentru a-i cere bani. Din momentul în care începe urmărire penală, pentru apărarea lui I.V. începe un adevărat maraton, o goană nebună care să ateste lipsa de discernămînt a inculpatului în momentul comiterii asasinatului. Se încearcă excluderae premeditării crimei, dar chiar I.V. recunoaște în declarația sa faptul că a intrat în casa victimelor cu arma crimei în mînă. Definitivarea procesului se amînă de la o dată la alta , I.V. fiind de nenumărate ori internat pentru un lung șir de analize medicale generale și psihiatrice. Comisia supericară medico-legală din Iași ajunge la concluzia că I.V. în momentul comiterii asasinatului nu era într-o stare de beție patologică și că nu există afecțiuni care să-i fi putut afecta discernămîntul. Procesul, judecat inițial în comună, este mutat la Tribunalul Suprem.

Pentru a scăpa de un martor, i-a aplicat victimei lovituri cu tăișul toporului cu o intensitate deosebită, despicîndu-i craniul.

Institutul Medico-Legal "Mina Minovici" din București îl examinează în perioada 17 aprilie-29 mai 1984 și îi găsesc un coeficient de inteligență normal și o deteriorare mintală de 19% față de 0%. Cu toată lupta apărării de a obține unele circumstanțe atenuante, hotărîrea Tribunalului Iași din ședința publică din 28 septembrie 1984 va specifica; "**Ținînd seama de străduința depusă de inculpat pentru a suprima viața soților P., în sensul că s-a luptat cu aceștia înfringindu-le slaba rezistență, aplicînd multiple lovituri cu muchia toporului, cu săpăligu, cu cuțitul, pînă în momentul în care s-a convins că i-a ucis și în final, pentru a scăpa de un martor , aplicînd victimei A.A. lovituri cu tăișul toporului cu o intensitate deosebită, despicîndu-i craniul, instanța consideră că inculpatul prezintă un pericol social deosebit și se impune aplicarea pedepsei cu moartea.**" Aplicarea acetei hotărîri a fost amînată pînă în 1986, I.V. fiind de cîteva ori internat în spitalul penitenciar și făcînd cerere pentru comutarea pedepsei cu moartea. Spicuim din **această** cerere cîteva fragmente: "**În numele științei și umanității, al familiei mele nevinovate și al cetățenilor din comuna natală.....**

Promit solemn că pe perioada detenției voi fi un exemplu deosebit de corect și conștiincios... Vă rog să mă lăsați să trăiesc cu gîndul la fetița mea, să aibă pe tatăl ei, care nu este vinovată cu nimic și să-și aducă aminte o viață întreagă cu recunoștință că are pe tatăl ei datorită clemenței, înțelegerii și umanității, găsindu-se o cale mai blîndă de a-mi păstra viața. Mă rog din tot sufletul să nu vă grăbiți și să reveniți asupra sentinței pentru a mă salva pe mine, familia mea și fetița mea. Cu deosebit respect, vă mulțumesc din inimă."

Prin **Decretul Prezidențial nr. 101 din 2 iunie 1986 s-a respins** cererea de comutare a pedepsei lui I.V.

Cu adresa nr. 246 din 9 iunie 1986 s-a înaintat Penitenciarului București dispoziția de executare a pedepsei cu moartea. Pe data de 13 iunie 1986, la ora 10, I.V. își primea pedeapsa.

Volodia MACOVEI

Actorie la Cluj

Facultate de Litere din Cluj anunţă înfiinţarea unei secţii de teatru cu următoarele secţii: **actorie** (teatre dramatice şi de păpuşi), **regie** (teatre dramatice, de păpuşi, film şi televiziune) şi **teatrologie**.

Concursul de admitere va începe în ziua de 8 iulie 1991 (probele eliminatorii).

Înscrierile se fac la secretariatul Facultăţii de Litere din Cluj în perioada 1-6 iulie 1991.

Informaţii suplimentare la secretariatul facultăţii, telefon 951/34898.

CARTE

Astăzi în librăriile ieşene

Nae Ionescu, *Curs de metafizică*, Ed. **Humanitas**, 322 p., 90 lei

Panait Istrati, *Spovedanie pentru învinşi*, Ed. **Dacia**, 150 p., 47 lei

George Arion, *Pe ce picior dansaţi*, Ed. **Eminescu**, 205 p., 14 lei

Alexandru Conta şi **Constantin Ghiban**, *Scapă cine poate*, roman, Ed. **Porto-Franco**, 248 p., 40 lei

Alexandru Ciocâlteu, *Gheaţă la mal*, Roman, Ed. **Eminescu**, 190 p., 52 lei

Maria, Regina României, *Povestea vieţii mele*, vol. 2 , Ed. **Eminescu**, 384 p., 77 lei

F. Scott Fitzgerald, *Marele Gatsby*, Ed. **Europa Nouă** (în româneşte de **Mircea Ivănescu**), 142 p., 55 lei

Arnaldo Franccaroli, *Femei americane*, roman, supliment "De toate pentru toţi", 127 p., 38 lei

George Sbârcea, *Viaţa romanţată a Mariei Tănase*, Ed. **Romhelion**, 50 p., 20 lei

Gh. A. Schneider, V. Schneider, *Teste de matematică pentru admiterea în liceu*, Ed. **Apollo**, 156 p., 68 lei

Silviu Stossel, *Culegere de matematici pentru admiterea în liceu*, Ed. **Cuvîntul Românesc**, 34 p. 75 lei.

LA OPERĂ

Luni 3 iunie , ora 18.00, la Sala "Studio" - *RECITAL DE PIAN* Interpretează Vlad Iftinca.

Miercuri 5 iunie, ora 18.30 - *ESMERALDA* - balet în trei acte de Cesare Pugni.

Duminică 9 iunie, ora 10.00 - *FATA MOŞULUI CEA HARNICĂ* - poveste muzicală pentru copii, de Florin Comişel.

Duminică 9 iunie , ora 18.30 - *BAL LA SAVOY* - operetă în două acte de Paul Abraham.

Luni 10 iunie, ora 18.30 - *LA TRAVIATA* - operă în patru acte de G. Verdi.

TV

10,00. Actualităţi.
10,10. Horoscopul zilei.
10,20. Film artistic "Gorila în acţiune".
12,00. Ora de muzică.
13,00. Confluenţe.
13,30. Avanpremieră TV.
13,40. Bijuterii muzicale.
14,00. Actualităţi.
14,10. Audio-vizual studio.
14,30. Documentar ştiinţific.
15,00. Medicina pentru toţi.
15,15. Cheia succesului.
15,40. Preuniversitaria.
16,10. Teleşcoală.
16,40. Muzica pentru toţi.
17,00. Convieţuiri.
17,30. Religie în societate.
18,10. Tele-discul muzicii populare.
18,30. Piaţa şi banii dumneavoastră.
19,00. Rock-panorama.
19,35. Desene animate.
20,0. Actualităţi.
20,50. Telesport.
21,00. Telecinemateca: "Poveste de iubire, Regia Leo Mc.Carey.
22,30. Salut, prieteni!
23,30. Documentar artistic.

Pictură românească la Paris

Sub titlul "PICTORI ROMÂNI în EPOCA IMPRESIONIŞTILOR", Muzeul de Artă al României şi direcţia de Dialog Cultural Internaţional din Ministerul Culturii vor organiza la Paris o expoziţie de pictură românească de "Plein-air" contemporană cu impersionismul francez.

Expoziţia va avea loc la 6 iunie la "Chateu de Bagatell, Pavilion de Trianon" în Bois de Boulogne - Paris.

Frizerie particulară

Pe strada **Cuza-Vodă**, la **numărul 9** s-a deschis nu de multă vreme o **frizerie** particulară. Patronul unităţii este domnul **Panaite Mihai.**

În afară de **frizerie-coafură**, există şi un salon de manichiură-pedichiură. În prezent, în această unitate prestatoare de servicii lucrează cinci angajaţi.

Dăm şi cîteva preţuri:
- tuns plastic: **35** lei
- *manichiură*: **45** lei
- *pedichiură*: **75** lei
- *decolorat părul*: **160** lei
- *şuviţe cu blanche*: **100** lei

Doru LEHACI

film

Pe ecranele cele mari

VICTORIA : tel. 12520; orele spectacolelor: 9; 11; 13; 15 ; 17;19; **Pe scaunul electric**(*S.U.A*); comedie.

REPUBLICA : tel. 14327, orele spectacolelor : 9; 11; 13; 15; 17; 19 ;**Casa de strada Carolî** (S.U.A.);film poliţist.

COPOU : tel. 45738, orele spectacolelor : 9; 11,30; 14; 16,30; 19 : **Imperiul contraatacă** (S. U. A.),film ştiinţifico-fantastic)

DACIA : tel 64740; orele spectacolelor : 9; 11,30; 14; 16,30; 19 :**Karate Kid** (S.U.A.); film de acţiune.

TINERETULUI : tel. 17178; orele spectacolelor: 9; 11; 13; 15; 17; 19: **Nemuritorul** (Marea Britanie); film de acţiune. Astăzi, ora 19,00; **Trei sticle de Tokaj** (o producţie a studiourilor de film TV Berlin)

TEATRU

SALA MARE

Marţi 11 iunie, ora 19 - *ROBESPIERRE* - de **George Astaloş** (Premiera 5, valabil abonamentul 2)

Joi 13 iunie, ora 18.00 - *NEBUNA DIN CHAILLOT* - de **Jean Giraudoux.** Cu: Adina Popa, Despina Moraru, Cornelia Gheorghiu, Ada Gârţoman, Doina Deleanu, Petru Ciubotaru, Valentin Ionescu, Teodor Corban, Constantin Avădanei, Adi Carauleanu, Ion Sapadaru, Doru Zaharia, Gelu Zaharia, Dan Aciobăniţei, Liviu Manoliu, Aurelian Bălăiţă, Meda Răduţu, Carmen Maruz, Brîndușa Aciobăniţei, Raluca Tudorică

Regia ; IRINA POPESCU-BOIERU Scenografia : AXENTI MARFA

SALA STUDIO

Joi 6 iunie 1991, ora 18.00 - *2 X MROZEK* - de **S. Mrozek.**

Speculă cu nenorocirea omului

La cimitir, ca şi la autoturisme sau butelie, se face speculă. Pentru a obţine un loc de veci la cimitirul **Eternitatea** sînteţi nevoit să vă înscrieţi pe listă din timp. Cînd îl veţi obţine nu ştiu, dar ce ştiu cu siguranţă este faptul că speculanţii şi-au găsit rostul şi pe acolo. Ei posedă două sau trei locuri de veci pe care, în schimbul unui preţ destul de piperat (**15.000-20.000** lei) sînt dispuşi să-l cedeze oricărei persoane aflate la ananghie. Societatea, după cum vedeţi este foarte activă.

Suma preţurilor serviciilor mortuare din cimitir este de aproximativ **1800** lei. Chiar şi taxa de staţionare(?) a mortului costă **60** lei pe zi. Costul unui sicriu variază de la **4000** la **9500** lei. O îmbălsămare - 125 lei. Crucea are un preţ care variază între **389 lei** şi 553 lei. Preţul unei saltele mortuare este de **696 lei.** Autopsia se plăteşte şi ea. Asta înseamnă nu numai bani, ci şi relaţii, dacă doriţi ca totul să decurgă omeneşte şi fără prea multă bătaie de cap. Cît despre ajutorul social pe care trebuie să-l dea Primăria, trbuie să aveţi răbdare şi calm.

Cel mai bun lucru pe care-l puteţi face pentru familie, rudele şi prietenii dumneavoastră este acela de a nu muri.

Cristina C. DANILOV

Atac huliganic

Luni seară, în jurul orelor 21, dl. profesor Petru Ursache, de la catedra de Filologie a Universităţii, a fost ţinta unui atac huliganic pe bulevardul Copou. Doi tineri, între 20-25 de ani, l-au lovit cu cruzime pe profesorul Ursache. Sîntem siguri că Poliţia îi va dibui repede pe cei doi borfaşi.

Anunţuri GRATUITE

Solistă vocală, caut urgent amatori cu instrumente pentru înfiinţarea unei formaţii de muzică uşoară. Formaţia va cînta în disco-barul BTT şi la cenaclul "Columna". Telefon: 76586, orele 14-21, pînă vineri.

Pierdut legitimaţie de presă şi permis de conducere auto pe numele Victor Grădinariu. Aducătorului bună recompensă. Telefon: 43890; 45610.

HOROSCOP

Vărsător(20 ian.-18 febr.): Tendinţa dumneavoastră de a vă pune bine cu toată lumea se întoarce uneori împotriva dumneavoastră. Fiţi mai franc, veţi avea numai de cîştigat.

Peşti(19 febr.-20 mart.): Unele discuţii în contradictoriu cu şefii dumneavoastră nu sînt excluse astăzi. Luaţi-i cu binişorul, veţi obţine mai uşor ceea ce doriţi.

Berbec (21 mart.-20 apr.): Nu vă vedeţi capul de treabă dar nu trebuie să intrţi în panică. Forţa dumneavoastră de muncă vă va ajuta să treceţi şi peste acest moment. Planificaţi-vă mai bine timpul.

Taur (21 apr.-21 mai): Nu lăsaţi pe mîine ceea ce v-aţi programat să faceţi azi. Încercaţi să vă odihniţi mai mult în aer liber, asta vă va limpezi ideile.

Gemeni(22 mai-21 iun.): Faptul că nu puteţi discuta cu cei din jur despre problemele care vă apasă, vă dă o stare de neliniște. Încercaţi să deschideţi dumneavoastră discuţia.

Rac(22 iun.-22 iul.): Astăzi sînteţi preocupat , distrat, şi nu prea aveţi chef de treabă. Nu mai fiţi aşa de obsedat de bani, nu sînt totuşi cel mai important lucru pentru dumneavoastră.

Leu(23 iul.-22 aug): Sînteţi influenţat de păreri ale unor persoane din jurul dumneavoastră. Judecaţi cu atenţie. Sînt posibile unele veşti neaşteptate.

Fecioara(23 aug.-21 sept.): Nu mai fiţi aşa de mohorît. Îi deprimaţi pe cei din jur. Si nu mai daţi atîta atenţie fizicului dumneavoastră. Fiţi mai destins, rezultatele muncii dumneavoastră vor da rezultate în curînd.

Balanţa(22 sept.-22 oct.): Încetaţi să susţineţi că "nu se poate" înainte de a încerca. Fiţi mai receptiv faţă de unele posibilităţi care vi s-au ivit.

Scorpion(23 oct.-21 nov.): Sînteţi indecis şi asta nu este bine. Judecaţi-vă cu luciditate comportamentul din ultima perioadă şi încercaţi să nu mai faceţi greşeli pe care le repetaţi frecvent.

Săgetător(22 nov.-20 dec.): Astăzi sînteţi plin(ă) de afectivitate, dar, atenţie, nu o revărsaţi toată asupra unei singure persoane.

Capricorn(21 dec.-19 ian.): Aveţi mai multă încredere în ideile dumneavoastră. Vă descurajaţi prea uşor. Acordaţi mai multă atenţie relaţiilor dumneavoastră afective, ele sînt în măsura să vă redea echilibrul.

Cum se păzeşte un milion

Metalele preţioase, de orice provenienţă, pot fi marcate **miercurea**, între orele 8.30-12.00, la **Banca Naţională** din Iaşi. Ele pot fi sub formă de bijuterii sau monede (de exemplu, ducaţi austrieci). Dl. director adjunct, **Gheorghe Rotundu** ne asigură că nu este nevoie de adeverinţă de cumpărare sau de certificat de proprietate. La Banca Naţională se confiscă însă, în baza decretului nr. 244/1978, lingourile sau metalele preţioase neprelucrate. Operaţia de prelucrare sau transformare în bijuterii se poate efectua legal numai la bijutierii cu autorizaţie, care primesc doar materiale marcate. **(Lucaci Lucian)**

Redacţia cotidianului nostru doreşte tuturor cititorilor o zi aducătoare de satisfacţii. Ne puteţi citi din nou mîine, la primele ore ale dimineţii.

De două ori mai mulţi bani pentru alimente de trei ori mai scumpe

De la revoluţia din '89 şi pînă în prezent Televiziunea Română anunţă săptămînal organizarea de spectacole artistice ale căror sume obţinute s-au depus, ori se depun în contul caselor de copii. Nu ştiu cît adevăr conţin aceste anunţuri, aşa cum nu cunosc cîte miracole a făcut americanul Mc-Douglas la Iaşi.

Pentru a-mi linişti bănuielile am făcut o vizită la Şcoala ajutătoare cu casă de copii , în Tîrgu Cucului. O instituţie care ar trebui să beneficieze de aceşti bani. Pe copii i-am surprins în mijlocul unei serbări artistice. Ziua de 1 iunie se pare că nu i-a lăsat indiferenţi nici pe ei, nici pe cadrele didactice: s-a cîntat, s-au recitat poezii. Am asistat la un spectacol din care nu au lipsit costumele de promenadă, florile sau aplauzele.

D-na Moncea Marlena, directorul acestei şcoli, mi-a declarat că Inspectoratul General de Poliţie din Iaşi ajută în mod deosebit instituţia. Multe materiale didactice, covoare, televizoare au fost donate şcolii de către - surprinzător - Poliţia ieşeană. De sărbători, Primăria a trimis copiilor cadouri. Acest lucru şi-l aminteşte doamna directoare, fiindcă doamna Bulău Corina Carmen, lucrător comerciant, nu-şi aminteşte să fi primit ceva în ultimele luni.

D-na Bulău este nemulţumită de faptul că birocraţia nu a dispărut. La Primărie lucrătorii din instituţie întîmpină tot felul de greutăţi. Telefoanele nu funcţionează de două luni. Alocaţia pentru copii s-a dublat, în timp ce preţurile alimentelor sînt de trei ori mai mari. Unui copil orfan îi revin aproximativ 70 de lei pe zi. O sumă exagerat de mică, avînd în vedere condiţiile actuale. Din cauza lipsei unui frigider cu o capacitate mare, aprovizionarea se face fracţionat şi în condiţii grele. Maşină pentru transportul alimentelor nu există. Fiecare se descurcă cum poate.

Am urcat să văd dormitoarele. Geamurile erau sparte, linoleumul rupt, Şi totuşi după revoluţie s-au tot primit ajutoare, s-au depus bani în contul caselor de copii. Dar, din păcate, aceşti bani nu au ajuns niciodată la ei. **(Cristina-Cîrstea).**

Averea partidului, averea Prefecturii

În urma unei hotărîri guvernamentale, fosta *Casă de oaspeţi* a partidului a intrat în patrimoniul prefecturii, împreună cu fostul *Hotel* al partidului, casa *Vasile Alecsandri*, *Centrul Militar Judeţean şi Comandamentul Apărării Locale Antiaeriene.*

Actuala vilă *Bucium* (casa de oaspeţi a partidului) este folosită pentru oaspeţi de rang ministerial însă, după cum mărturiseşte domnul **Marcel Lebădă**, administratorul prefecturii, pentru a putea plăti paznicii este vîndută iarba din jurul fostei *"Case a lui Ceauşescu"*.

Iulian CHIFU

Blocaj cu butoni

Datorită aprovizionării într-o cantitate foarte mare cu butoni (în valoare de 262.000 lei), magazinul nr. **107** unde este gestionar domnul **Vasiliu Gheorghe** şi-a blocat cîteva zile livrările de marfă. De ce nu se petrec asemenea blocaje cu roţi de caşcaval sau cu stive de *salam de Sibiu* **(Volodea Macovei)**

MONITORUL de iaşi
cotidian de informaţii

Redactor şef: CEZAR CALUSCHI
Secretar general de redacţie: Florin Zamfirescu

Colectivul de redacţie: Iulian CHIFU, Vasile COJOCARIU, Virgil COSMA, Toni HRIŢAC, Lucian LUCACI, Volodia MACOVEI, Cătălin MORARU, Dorin POPA, Dragoş STINGU, Vali ŞTIRBU.
Fotoreporter: Silvian STĂNIŞOR. **Departament Reclamă- Publicitate:** Cornelia ŞTIRBU
Culegere de text pe computer: Tudor AGAVRILOAEI, Gabriela MACOVEI
Tiparul executat la Întreprinderea Poligrafică Iaşi.
Editor: OPINIA XXI.

CENTRALĂ UNIVERSITARĂ
„M. EMINESCU" IAŞI

Înainte de a anunţa Pompierii, Salvarea sau Poliţia telefonaţi la numărul 45610 !

MONITORUL de iaşi

cotidian de informaţii

Numărul 6, Anul I | Miercuri, 5 iunie 1991 | Preţul 3 lei

Redacţia: B-dul Copou nr.18, Iaşi. Tel. 45610.

Carnetul zilei

Azi, miercuri, 5 iunie: Sf. Mucenici Dorotei, Marcian şi Nicandru.

Mîine, joi 6 iunie: Cuviosul Ilarion cel Nou, Sf. Mucenici Ghelasie, Eusebia şi Sosana.

Vremea se va răci uşor, în majoritatea regiunilor Moldovei. Sînt probabile înnorări accentuate şi averse de ploaie însoţite de descărcări electrice.

Temperatura în cursul zilei va înregistra valori oscilînd între 15 şi 19 grade Celsius.

Editorialul nostru

Cum se fură cărţile din librării

Se fură cărţi din librăriile ieşene. În fiecare lună, la Copou, la Casa Cărţii,la Junimea vînzătoarele reuşesc să prindă patru-cinci hoţi de carte. Anul acesta însă, de exemplu, nici unul din cei prinşi nu era hoţ profesionist,nici măcar recidivist sau vreun găinar mărunt de cartier.Toţi au fost în marea lor majoritate elevi.Unora din ei ideea să fure le vine pe loc,atraşi de una sau alta de cărţile expuse la raft. Alţii fură pur şi simplu din plăcere.Şi unii şi alţii se plimbă un timp prin librărie, îşi aleg apoi o carte sau mai multe pe care le strecoară sub braţ.De cele mai multe ori vînzătoarele ezită să percheziţioneze pe fiecare,ca la poliţie.Hoţul trece bine mersi şi pleacă.Cărţile care lipsesc apoi la inventar sînt plătite de personalul librăriei.

Ultima oară de la librăria Junimea,un oarecare a încercat să fure cărţi în valoare de mai bine de cinci sute de lei.A fost prins la ieşire fiindcă avea subsoara prea umflată.În astfel de situaţii se cheamă poliţia şi se face un proces verbal.apoi poliţia pune vinovatului cătuşe şi-l scoate în stradă.În stradă acţiunea poliţienească se termină brusc.Hoţului i se mai face o dată morală apoi i se dă pur şi simplu drumul şi fiecare îşi vede de treaba lui.Poliţia pleacă la afacerile ei,borfaşul îşi freacă încheieturile fofilîndu-se în mulţime,iar librăreselе pun înapoi în raft marfa prăduită.Se fură cărţi de literatură,cărţi de istorie,dicţionare. Primul loc în topul furturilor îl ocupă o ediţie princeps a poeziilor lui Mihai Eminescu,format agendă de buzunar. Datorită coperţii sale lucioase şi a mărimii, hoţii o confundă cu un pachet de cărţi de joc.La fel de mare căutare au şi cărţile colorate care se vînd mai apoi în stradă sau în talcioc. În rest se mai fură şi cărţi de specialitate,dar mai rar, fiindcă sînt în general foarte voluminoase şi au coperţi cartonate care incomodează la ieşire.Iar ceea ce a stîrnit uimirea tuturor vînzătoarelor de carte din Iaşi este faptul că de vreo trei luni încoace nimeni n-a mai furat nici o carte de fizică sau de matematică.

Cezar CALUSCHI

Cu o mînă vindea şi cu cealaltă ţinea cuţitul

Vineri, 31 mai, în centrul oraşului a sosit un autobuz cu turişti polonezi. Imediat ce şoferul a frînat lîngă hotelul **Traian** , zeci de români s-au bulucit la uşile autobuzului. Aglomeraţia era atît de mare încît polonezii, cu genţi în spate, abia îşi puteau face loc prin mulţime, împărţind ghionturi în stînga şi în dreapta şi folosind bagajele ca berbece de spart îmbulzeala. După vreo zece minute se formaseră deja trei puncte în care polonii îşi vindeau marfa. La unul din ele, o femeie trecută ca vîrstă, dar plină de muşchi, vindea batiste la zece lei, bomboane de ciocolată, caramele, gumă de mestecat şi dulciuri exotice; în alt punct, o femeluşcă slabă şi îndrăcită vindea feţe de masă din muşama, cu floricele multicolore şi vinişoare albastre ce le brăzdau de la un capăt la altul. La ultimul punct, şef la desfacere era un polonez bine făcut, bărbat spătos şi viril care vindea uscătoare de păr, ondulatoare şi alte astfel de unelte din plastic sau metal pe care le caută la preţuri cît mai ieftine doamnele şi domnişoarele noastre.

Polonezul vindea cu cuţitul în mîna stîngă. Din cînd în cînd arunca o privire scrutătoare spre celelalte puncte de vînzare. Era atent la mişcările ţiganilor care se iviseră ca din pămînt, alergînd de la un punct la altul. Privea cu atenţie chipurile acelor gură - cască întîrzînd suspect de mult în dreptul său şi supraveghea orice mişcare. La un semnal s-ar fi repezit să-şi scape de jaf tovarăşele, ce vindeau dulciuri şi feţe de masă. Probabil că polonezul fusese prăduit odată, de vreme ce era atît de prevăzător acum. E foarte greu,după cum se vede să faci bişniţă într-o ţară străină chiar atunci cînd eşti profesionist. Şi mai ales înainte de a pleca în Polonia, cumpăraţi-vă un şiş. Hoţi sînt peste tot.

Toni HRIŢAC

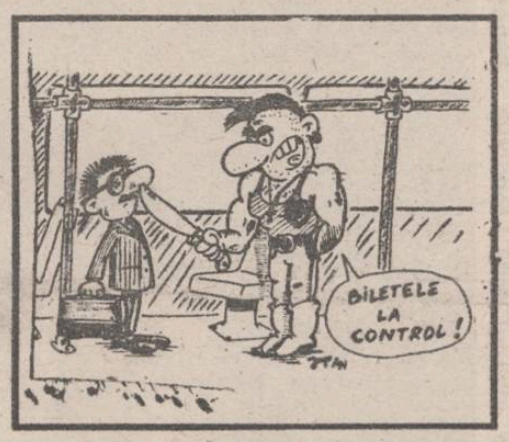

Cu gradul trei de invaliditate, un om nu mai are altă speranţă decît să moară

O aştept pe doamna asta Lupu

În faţă la **Direcţia pentru probleme de muncă şi ocrotiri sociale** e jale mare! Oameni amăriţi, veniţi de cine ştie unde, stau flămînzi şi aşteaptă cu speranţa că nu vor mai fi nevoiţi să revină, că în sfîrşit vor primi ceva bani, să-şi mai ducă zilele cît se va mai putea.

Huciog C. Gheorghe este unul din aceşti oameni şi aşteaptă ca cineva să-şi amintească şi de drepturile pe care nu le-a mai primit cam de mult. Este din satul **Buhalniţa**, comuna **Ceplenita**, judeţul Iaşi. Îl costă 48 de lei trenul, bani împrumutaţi de la sora sa. Dacă nu-i dau bani, nu are cu ce să-şi plătească biletul de întoarcere. A lucrat 19 ani neîntrerupţi, ca zidar, dar acum nu mai poate; a fost operat de două ori de hernie de disc, în 1983 şi 1986. A avut pensie pînă acum vreo doi ani, 1856 de lei, dar i-au tăiat-o şi i-au spus să se ducă la muncă. A lucrat înainte la **Antrepriza de Construcţii Montaj Bucureşti,** dar acum nu-l mai primesc, că nu mai face faţă. Pe 18 aprilie 1991 a făcut o cerere pe care i-a dat-o unei doamne Lupu; a cerut şi un număr de înregistrare, dar nu i s-a dat. În schimb i s-au făcut promisiuni, că va primi bani încă din luna mai; a început şi luna iunie şi el tot n-a primit nimic. Arată Decizia asupra capacităţii de muncă nr.667, pe care i-au dat-o pe 3 mai 1991 şi pe care se specifică că se încadrează în **gradul III de invaliditate** şi poate lucra numai 4 ore pe zi; dar cum să lucreze cînd pe şantier nu-l primeşte nimeni, că nu se poate urca pe schelă şi nimeni nu are nevoie de el pentru numai patru ore pe zi. De cînd nu-i mai dau pensia, se descurcă şi el cum poate. O vreme a stat pe la un cămin de nefamilişti, dar numai el ştie cum s-a descurcat. Acum stă la sora sa, care îl ajută şi ea cum poate; e destul de greu, are şi ea de întreţinut doi nepoţi. Pe urmă, îi este ruşine la 54 de ani să fie întreţinut de sora sa, el care a muncit 19 ani din greu. **"Pentru ce am mai muncit atîţia ani şi-am plătit bani, ba pentru ala, ba pentru ala? Acu' cică nu mai sînt bun de nimic. Înainte de operaţie aveam 88 de kg., acu' de-abia am 54. Am intrat şi eu la bufet să beau un suc; ce crezi dom'le? Ala de era înainte 5 lei, acu-i 10! De unde să-i dau eu 10 lei cînd mie nu-mi ajunge nici pentru tren?! Da' o aştept dom'le, o aştept pe doamna asta Lupu, că el i-am dat cererea. O aştept pînă la trei, la patru, cînd o veni. Că eu nu mai pot aşa!"** Peste drum, o doamnă îl invocă, în faţa unui grup ce discută aprins situaţia politică, pe *Nostradamus*: **"Mare filosof a fost ăsta. El a prezis şi a zis bine ce a zis. În '94, da, da, atunci..."**

Mai actual şi mai dureros decît *Nostradamus*, **Huciog C. Gheorghe** îşi varsă amarul ca pentru ultima oară: **"Unii se tîrîie de foame şi alţii trălesc de nu mai pot!"**

Volodia MACOVEI

Tristeţea rafturilor cu jucării

Cu 3220 de lei, Standard vă oferă o maşinuţă teleghidată

Încercarea de a cumpăra în ziua de astăzi o jucărie în Iaşi este dezolantă. Rafturile comerţului de stat sînt supraîncărcate cu sinistre produse din plastic asupra cărora numai etichetele pot lămuri că reprezintă ba un "cosmonaut", ba un "camion cascador", ba o "maşinuţă demontabilă" sau un "cal cu pompiţă", deşi uneori, ca în cazul produsului ambalat sub numele "Multi-Ju" nici măcar eticheta nu mai poate lămuri despre ce este vorba. Din rafturi, păpuşile zîmbesc idiot, la preţuri ce variază între 200 şi 500 de lei, în funcţie de dimensiuni. În majoritatea raioanelor cu jucării se înregistrează o adevărată invazie de cîini, pisici, iepuri şi alte animale din cîrpă asupra cărora este greu să te pronunţi ce anume reprezintă. Vi le puteţi procura pentru sume cuprinse între 100 şi 250 lei. Valoric, cea mai bine cotată jucărie din comerţul de stat ieşean este "cîinele somnoros" (un aglomerat de cîrpe care stă cu botul pe labe - 745 lei). Tot de aici aveţi ocazia să oferiţi copiilor dvs. o locomotivă chinezească cu baterii, la preţul de 440 lei, sau un căţel mic şi crăcănat care, ne-a asigurat vînzătoarea, "sare, latră şi dă din codiţă" contra sumei de 600 de lei. Sînt singurele excepţii întîlnite în raidul prin magazinele cu jucării din Iaşi. Cît despre magazinele şi **butikurile** particulare, acestea nu se grăbesc să îngrămădească în rafturi jucării. Şi aici sînt cîteva excepţii: consignaţiile **CARMEN, MEX, STANDARD,** pun la dispoziţia dumneavoastră, teoretic, păpuşi mai delicate, miniplane electronice sau pistoale cu baterii, la preţuri între 5-600 de lei (păpuşile) şi 1150 (miniplanele). Oricum, cele mai ieftine rămîn cărţile de colorat şi de loc atrăgătoarele jocuri de carton.

În atenţia parlamentarilor, primarilor, a domnului prefect şi a şefilor de local din Iaşi: cu numai 3220 lei, puteţi oferi copiilor dumneavoastră o superbă maşinuţă "Porsche" telecomandată sau o bărcuţă cu motor cu baterii, la 2000 lei, articole pe care le puteţi găsi în consignaţia **STANDARD** de pe strada Cuza Vodă.

Florin FLORESCU

Nu se găsesc bani pentru educarea copiilor noştri

SCRISORI

Unii se simt bine, ceea ce înseamnă că au o bună dispoziţie;, alţii - mai puţin bine şi sînt deci într-o proastă dispoziţie. S-ar părea însă că există şi altfel de dispoziţii, cum ar fi cea Ministerului Învăţămîntului, Dispoziţia **nr. 9613/1991** privind restrîngerea activităţii cadrelor didactice din învăţămîntul preuniversitar, în anul şcolar 1991-1992. Numărul 13, din coadă, aduce ghinion, nu însă cui trebuie.

Măsura coercitivă luată de minister adînceşte răni vechi ale învăţămîntului, necicatrizate încă, amintind de "epoca de aur", cînd nonvaloarea lua locul valorii şi promovarea se făcea pe bază de dosar. Tocmai despre acest dosar este vorba.

Între anii 1975-1982, în judeţul Iaşi s-au organizat mai multe concursuri pentru învăţători, în vederea ocupării posturilor vacante din municipiu. Numărul celor care s-au prezentat la examen a fost mare, dar după susţinerea probelor scrise au rămas foarte puţini, doar cei care au dat dovadă de competenţă profesională. Urmarea a fost numărul mare de candidaţi respinşi şi existenţa în 1989 a unui număr foarte mare de suplinitori la clasele I-IV.

În anul 1990 ministerul a cedat presiunii străzii şi în loc să se organizeze noi concursuri în vederea testării competenţei profesionale, a numit în posturi cadre didactice, pe bază de "concurs de împrejurări". Nu se poate spune că problemele unui astfel de "concurs" nu au fost scrise. Ele s-au desfăşurat cam aşa: întocmeşti un dosar cu date personale şi ţi se iau în consideraţie gradele didactice pe care le ai şi nu numai. Pentru că nu ai reuşit la concurs şi ai făcut un număr mare de ani navetă primeşti nişte puncte; pentru că ai domiciliul stabil în Iaşi mai primeşti 1 punct; ai un copil - încă un punct etc.

Acum la aproape un an de la evenimente în loc să se aducă un plus de vitalitate învăţămîntului, se preconizează restrîngerea activităţii cadrelor didactice prin mărirea din nou, a numărului de elevi în fiecare clasă tot după criterii abuzive, cum ar fi cel economic, educaţia şi instrucţia rămînînd iarăşi pe ultimul loc. Se comite, cu bună ştiinţă, mai mult rău decît bine, atît părinţilor şi elevilor şi, nu în ultimul rînd, celor ce au promovat concursurile între anii 1975-1982 şi a căror medie, rezultat al notelor obţinute la diferite examene e, în foarte multe cazuri, mai mică decît a celor ce au profitat de "concursul de împrejurări". Ştiu că bugetul de stat este sărac. Nu sînt bani pentru cultură, nu sînt bani pentru cercetare. Nu sînt bani pentru educarea şi instruirea copiilor noştri, dar se găsesc bani pentru aparatul administrativ birocratic, umflat ca un balon gata să crape. Mai bine ar dispărea din şcoli unele din cele 4 secretare, laboranţi fără studii, mulţi mecanici fără rost şi paznici care nu păzesc nimic.

Petronela MUNTEANU

În atenţia organizaţiilor de tineret din cadrul intrprinderilor,liceelor şi altor instituţii înfiinţate după 22 decembrie 1989, sau care se vor înfiinţa în judeţ

Pentru preluarea - conform decretului **nr. 150 din 1990** - de către organizaţiile de tineret din judeţul Iaşi a **fondurilor băneşti sau materiale** care au aparţinut fostului C.J. al U.T.C. şi care în prezent sînt gestionate de **Fundaţia pentru Tineret**, cu sediul la Prefectura judeţului Iaşi, este obligatoriu ca respectivele organizaţii să fie legalizate la **Judecătoria Iaşi**. Pentru legalizare sînt necesare: **procesul verbal de constituire a organizaţiei însoţit de tabelele cu numele, semnăturile şi numărul buletinului de identitate ale membrilor acestei organizaţii, procesul verbal de alegere a biroului de conducere, statutul după care funcţionează organizaţia şi ştampila, o cerere de legalizare către Judecătorie.**

În cazul în care se solicită fondurile băneşti sau materiale la care organizaţia are dreptul, mai este necesară deschiderea unui cont la C.E.C. sau Bancă, precum şi o adresă către **Fundaţia Pentru Tineret.**

REPORTAJUL ZILEI

Leţcani: păruieli din cauza pămîntului

Leţcaniul este una dintre cele mai mari comune din judeţul Iaşi şi, ca oricare comună sau sat din ţară, problema principală, în jurul căreia se învîrt pasiunile şi discuţiile, este cea a pămîntului. În toată ţara sînt probleme cu împărţirea pămîntului şi acestea nu lipsesc nici la Leţcani. Comuna fiind aproape de Iaşi, o parte a pămîntului este blocată de **I.A.S. Iaşi** şi cîteva sute de hectare sînt acum în proprietatea societăţilor **"Pescăruş" S.A.** şi **"Romsilva" S.A.** Numărul cererilor înregistrate la primărie este de 2483 şi pămînt disponibil ar fi în jur de 5000 ha., dar ar mai trebui cîteva mii pentru a fi toată lumea mulţumită. Prin '63-'64 fostul G.A.S. Iaşi a preluat provizoriu de la G.A.C. Leţcani 1098 ha. de pămînt şi acum, cînd se pune problema restituirii pămîntului, cei de la I.A.S. ridică din umeri. De fapt nu se solicită deocamdată decît 535 ha., a fost făcut un apel şi prin Radio Iaşi, dar răspunsul a fost ambiguu. Colac peste pupăză, nici jurist nu au. Oamenii interpretează **Legea Fondului Funciar** în fel şi chip, mai citesc prin ziare cîte un articol tendenţios şi, una-două, fuga la primărie, să se dumirească. Primarul, domnul **Emil Borş**, face şi el ce poate, este ajutat şi de unii oameni mai bătrîni din sat, care ştiu cum era situaţia înainte de colectivizare, dar fără un jurist e tare greu. Apeluri repetate s-au făcut la Prefectura judeţului dar pînă în prezent nu a venit nici un răspuns, ca şi de la **"Romsilva"** de altfel, societate care deţine o plantaţie forestieră pe pămîntul comunei, plantaţie care nu e "prinsă" decît în proporţie de 20-30%. Oamenii ar vrea să folosească această porţiune de pădure drept păşune pentru animale, şi chiar ar fi fost în stare să plătească despăgubiri pentru cele 30-40 ha. cu "pădure bună", ne-a zis domnul primar, şi am mai aflat că, odată, cînd sătenii au văzut că lucrurile se tot tergiversează, au vrut să intre în pădure, să-şi facă ei dreptatea lor. Primarul împreună cu alţi oameni cu scaun la cap i-au liniştit, le-au spus că treburile stau aşa şi-aşa, nu e bine să iasă panaramă, iar oamenii au înţeles. Păruieli din cauza pămîntului nu s-au semnalat la Leţcani, s-au mai certat cîtiva, doar unul Irimiciuc a făcut ceva zarvă, din cauză că pe pămîntul pe care la recăpătat trece acum un drum. Omul vroia cu orice chip să închidă drumul, să nu mai aibă pămîntul despărţit în două, a zis că face gard, **ia un topor şi un baston de salam,** şi nu mai lasă pe nimeni să treacă pe acolo. "Omule, nu ai ce face, i-a zis primarul, drumul e trecut în Registrul Cadastral, sînt oameni care trec zilnic pe drumul ăsta, şi aşa cum o să stai tu acolo cu toporul, poate veni unul cu o mitralieră să-ţi dea toată socoteala peste cap". Cam aşa i-ar fi spus primarul şi omul s-a lăsat păgubaş. Deocamdată la Leţcani e linişte. **Deocamdată.**

Vasile COJOCARIU

În staţia din faţa Filarmonicii: Pînă apare tramvaiul, la s-ascult eu oleacă de Vivaldi.

Vreţi să contribuiţi la zidirea unui lăcaş sfînt?

În cartierul "Mircea-**Galata"**,în apropierea Şcolii **generale nr. 34**, urmează să se **construiască** o biserică cu **hramul Adormirea Maicii Domnului.** Lăcaşul sfînt va sluji **celor peste 6.000 de familii de credincioşi din cartierele Galata şi Mircea cel Bătrîn. Dl.Toma Tohan, din Comitetul de ajutorare al sfîntului lăcaş, roagă pe cei interesaţi în acest scop să telefoneze la numărul 14281. Dumnealui mai poate fi găsit pe locul unde a început construcţia bisericii.**

Dacă vreţi să vă cumpăraţi un automobil din Germania (3)

De regulă anunţurile sînt grupate pe categorii de preţ: pînă la 500 DM, pînă la 1.000 DM, pînă la 1.500 DM ş.a.m.d. pînă la preţuri de 25.000 DM.

Pînă la 500 DM se pot găsi **Dacii 1300** de calitate bună şi **Trabanturi**, de asemeni , în stare bună. De exemplu: pe 4 mai, în Berlin o **Dacia 1300** din **1979**, cu caroseria reînnoită în 1987, cu acumulatorul defect, costa 300 DM.

Dar preţurile accesibile la care se pot găsi maşini în stare relativ bună variază între 1.000 şi 2.500, o sumă accesibilă şi pentru noi.

Vă prezentăm în continuare o listă cu preţuri la diferite tipuri de maşini, funcţie de kilometraj şi anul de fabricaţie, pentru a avea o imagine clară cînd veţi cumpăra o maşină de la cineva care merge în **Germania**, sau de la tîrgurile organizate în **Ungaria**, la **Győr sau Szegedin**, unde se vînd maşini aduse tot din **Germania.**

Mercedes Benz Diesel 250/tip 123: an fab. 1976 - 1.000 DM.

Mercedes Benz Diesel 230/tip 116: 170.000 km.- 2.600 DM

Mercedes Benz Diesel 200/tip 123: an fab. 1976, motor nou cu 70.000 km - 2.500 DM

Mercedes Benz Diesel 200: an fab. 1973 - 2.100 DM

Mercedes Benz Diesel 240: an fab. 1975 - 2.700 DM

Mercedes Benz Diesel 300 automatic: cauciucuri noi, baterie nouă, verificarea expiră în 3/92 - 4.900 DM

Mercedes Benz Diesel 220/tip 123: an fab. 1975, două cauciucuri noi, verificarea expiră în 3/93, motor nou cu 100.000 km. - 3.300DM

Opel Manta 2 l: an fab. 1979, 110 CP, automatic - 1.500 DM

Opel Kadett Diesel: an fab. 1981, 60 CP - 2.900 DM

Opel Ascona Diesel: an fab. 1983, 54 CP - 5.400 DM

Opel Rekord Diesel: an fab 1977, 75 CP - 1.400 DM

Opel Kadett Diesel: an fab. 1984, 60 CP - 2.000 DM.

Victor GRĂDINARU

La toamnă studenţii vor dormi pe stradă

Universitatea "Al. I. Cuza" a **fost prima instituţie de învăţămînt superior din Iaşi. Din ea s-au desprins mai apoi Institutul cu profil electric, Institutul de Medicină şi Farmacie, Institutul Agronomic. Dar activitatea universitară nu a fost pe placul fostului regim, fapt pentru care s-a diminuat considerabil numărul de locuri la facultăţile Universităţii, crescînd exagerat de mult numărul de locuri la alte institute de învăţămînt superior.**

Ca urmare a acestei reduceri, prin diferite ordine ale Ministerului Educaţiei şi Învăţămîntului, clădirile Universităţii au fost repartizate după cum urmează: în septembrie 1979 căminul numărul 2 din strada Stoicescu nr.1 a trecut în administraţia I.M.F., în 29.01.1985 Cantina Studenţească nr.1 Tîrguşor Copou a trecut în administraţia Institutului Agronomic, în 27.11.1978 căminele "30 decembrie" au trecut în administraţia I.M.F. În urma schimbării raportului de locuri, Universitatea a fost nevoită să facă, la cererea Ministerului Învăţămîntului şi Ştiinţei, propuneri de investiţii în care au fost incluse ca urgente: un cămin cu 300 de locuri şi un corp de clădire pentru Facultatea de Fizică. Ar mai fi necesare un al doilea cămin şi un corp de clădire pentru Facultatea de Chimie. Nu s-a primit nici un leu, vina nefiind a deficitului bugetar din moment ce alte Institute mai puţin afectate au primit totuşi bani. Situaţia a devenit tragică deoarece în afara unui procent scăzut de studenţi care vor beneficia de cămin, Universitatea se va confrunta cu nişte taxe foarte mari datorită necesităţii de a construi noi clădiri. Nu este lămurită nici situaţia Căminului **Liceului Energetic** cedat Universităţii de către Prefectură în urma unui schimb, cămin pe care şi-l **dispută două ministere. O soluţie ar putea fi organizarea distribuirii locurilor în cămine la nivelul centrului universitar. O încercare în acest sens a existat, dar la discuţii au venit numai cei care aveau nevoie de locuri, adică Universitatea, Institutul Teologic şi Conservatorul.**

Au fost făcute numeroase demersuri la Ministerul Învăţămîntului, obţinîndu-se o recomandare a Secretarului de stat Lazăr Vlăsceanu adresată Prefecturii, în baza căreia ar trebui să se rezolve ceva la nivel local. Domnul Prefect Dan Gâlea a încercat unele contacte care s-au soldat cu refuzuri mai mult sau mai puţin categorice, în baza Autonomiei Universitare.

Iulian CHIFU

La un pas de impostură

Prepeliţă şi-a hipnotizat subiecţii

Dl. **VICTOR PREPELIŢĂ**, din Chişinău, anunţă vindecarea bolilor sistemului nervos, a bolilor de piele, a impotenţei, ba chiar "regularea tensiunilor craniale" de către domnia-sa, prin procedeele medicinii netradiţionale. Duminică 2 iunie, **dl. Prepeliţă** a făcut o primă demonstraţie la Iaşi, într-una din sălile *Casei Tineretului*. Pe scurt, a invitat pe scenă aproximativ treizeci de subiecţi care acuzau diferite dureri sau boli din categoria celor mai sus amintite. În doi timpi şi o singură mişcare. (la propriu!!), dl. **Prepeliţă** şi-a hipnotizat subiecţii, plimbîndu-şi de-a lungul corpurilor acestora mîinile sale miraculoase care, după declaraţiile majorităţii , le-au luat durerile..."ca şi cu mîna". Demonstraţia a fost reluată cu încă două serii de suferinzi, copii, tineri şi vîrstnici. Cei care se aflau în tratamentul domnului **Prepeliţă**, achitau la urcarea pe scenă 150 lei, bani reprezentînd costul unei şedinţe de terapie bioenergetică. După terminarea celor trei demonstraţi, un grup numeros de ieşeni, recunoscători vindecătorului lor, a luat cu asalt maşina acestuia, o **"Lada"** bej, cu număr de înmatriculare sovietic. Dl. **Victor Prepeliţă** a asigurat pe toată lumea că **va reveni** la o dată care va fi anunţată din timp în presa locală.

Florin FLORESCU

Ce se mai întîmplă prin lumea largă a sportului

¤ După ce a demisionat din postul de secretar de stat al sporturilor, fostul internaţional brazilian **Zico** revine, la 38 de ani, pe gazonul verde, el semnînd zilele trecute un contract cu formaţia japoneză **Sumitomo.**

¤ La doar 20 de ani, argentiniana **Gabriela Sabatini** se află pe poziţia cinci în topul celor mai bogate jucătoare de tenis. Ea a cîştigat pînă acum 4 milioane de dolari SUA, şi tinde să le întreacă în acest clasament pe fruntaşele **Martina Navratilova, Chris Evert, Steffi Grag şi Pam Shriver.**

¤ La sfîrşitul sezonului, nu mai puţin de 12 jucători vor părăsi clubul *Fiorentina*. **Busa** se va transfera la *Sampdoria*, iar **Fuser** se întoarce la *A.C. Milan*. Restul de zece, dintre care **Volpecina, Landucci, Kubik, Nappi şi Lăcătuş** sînt puşi pe lista transferabililor. La Florenţa se contează pe aducerea lui **Caniggia** de la *Atalanta Bergamo*.

¤ Deşi meciul pentru *Centura cu Diamante* dintre **Evander Foly Field şi Mike Tyson** nu a fost încă perfectat, bookmakerii au început să lucreze. Cota pariurilor este de *3-1* în favoarea lui **Tyson.**

¤ Atacantul **John Barnes** de la *F.C. Liverpool* este curtat insistent de *Olimpique Marseille* şi de *Real Madrid*. Se pare că englezul va opta pentru *Olimpique* de unde vine o ofertă de 42 de milioane de franci.

¤ **Luis Suarez** a fost demis din funcţia de director tehnic al echipei *Spaniei*. Locul său va fi luat de fostul jucător al lui *Real Madrid*, **Vicente Miera.**

(I.C.T.)

SPORT

Bătrînii sportivi nu se lasă păgubaşi

Se numeşte "Ciubul100", din el fac parte campionii longevităţii. Este, pe cît de select, pe atît de strălucitor prin rezonanţa numelor celebre care-l compun. Nu cuprinde decît 23 de fotbalişti reuniţi prin acelaşi record: cu toţii au trecut graniţa celor 100 de selecţii în echipa naţională. Şefia acestui club o deţin patru portari legendari: englezul Shilton, irlandezul Pat Jennings, suedezul Norquist şi italianul Zoff. Primul, apărător al buturilor echipei Albionului mai bine de un deceniu, este decanul prezenţelor într-o naţională: 125. Pe poziţia a cincea găsim un atacant sovietic, Oleg Blohin, iar după el, cu 108 selecţii, se află Bölöni al nostru, Boby Moore, englezul şi eveţianul Heinz Hermann - singurul care mai poate înscrie. Urmează un grup de alţi 15 fotbalişti care au îmbrăcat de cel puţin 100 de ori tricoul echipei reprezentative, grup străjuit pe extreme de britanicul Boby Charlton şi brazilianul Djalma Santos. În poziţia centrală, avîndu-i pe Morten Olsen, Beckenbauer şi Kenny Dalglish, trebuie remarcată prezenţa în acest club a încă unui englez, veteranul Billy Wright, care juca pe vremea cînd Lineker încă nu se născuse. El are meritul de a anula, printr-o pregătire de excepţie şi calităţi fizice deosebite, handicapul unor programe anuale de jocuri mult mai reduse decît ale fotbaliştilor din deceniile 8-9. Nu trebuie scăpat din vedere faptul că aproape 50% din totalul acestei familii au fost portari sau fundaşi, ceea ce spune mult despre rezistenţa şi capacitatea la efort a celor ce joacă pe aceste posturi. Pentru astăzi doar atît, dar va trebui să revenim, căci clubul se pregăteşte să primească noi membri.

rubrică sportivă realizată de Ion C. TEODOR

Despre modul în care serviciile secrete sovietice încearcă să-şi racoleze agenţii, fostul căpitan în Direcţia Regională a Securităţii Statului, Sava Leferman Chiper, ne oferă senzaţionale dezvăluiri.

Eu trebuia să dau informaţii despre duşmanii din ţara noastră iar ei să contribuie la rapida mea avansare

S-a vorbit şi s-a scris mult despre rolul K.G.B.-ului şi a agenţilor săi din ţările lagărului socialist în revoluţiile care au răsturnat regimurile ţărilor din Europa de est. "Nu a existat cetăţean - cît de cît important - care să fi fost în U.R.S.S. într-o problemă oarecare sau la studii şi căruia K.G.B.-ul să nu-i fi propus colaborarea, a mărturisit un fost ofiţer de securitate.

Conform acordurilor încheiate între autorităţile române şi cele sovietice, toţi cetăţenii sovietici fugiţi din *U.R.S.S.* şi prinşi pe teritoriul românesc trebuiau predaţi autorităţilor din ţara vecină la punctul de frontieră din apropierea Iaşului, la *Ungheni*. Pînă la predarea lor, fugarii, în majoritate basarabeni, care cunoşteau româneşte, erau încarceraţi în subsolul sediului *Direcţiei Regionale a Securităţii Statului*. Direcţia *N.K.V.D. din R.S.S. Moldovenească, cu sediul la Chişinău* , **stabilea** prin intrmediul consulatului sovietic din Iaşi, care **se afla** pe strada *Păcurari*, **ziua cînd** noi trebuia să le **predăm** fugarul. De regulă, **el era** transportat pînă la *Ungheni* cu maşina de serviciu a *Securităţii*, iar predarea o făcea, în majoritate cazurilor, comandantul *D.R.S.S.* din Iaşi, locotenent-colonelul **N. Pandelea,** însoţit fiind de şeful *Seviciului de Informaţii*, locotenent **Pavel Cosnichevici**, care era rus la origine.

În vara anului 1951, *Direcţia Generală a Securităţii Statului* din Bucureşti ne-a trimis la Iaşi un fugar sovietic prins undeva în sudul ţării. În ziua predării, m-am urcat în maşina de serviciu împreună cu locotenentul **Lică Comănescu (fost Kaufman)** şi am pornit spre punctul de frontieră Ungheni spre a face cuvenita predare. Aici, însoţiţi de un maior şi de un căpitan de grăniceri, ne-am deplasat pînă la mijlocul podului de cale ferată de peste Prut, unde am fost întîmpinaţi de delegaţia sovietică, formată din cinci persoane : un **căpitan, doi locotenenţi - colonei şi doi subofiţeri.**

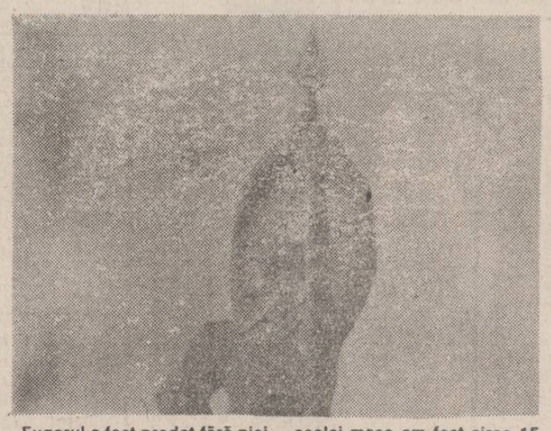

Fugarul a fost predat fără nici o formă. Cei doi subofiţeri i-au pus cătuşele şi s-au îndepărtat grăbiţi spre capătul podului. Zîmbind, cei doi colonei ne-au invitat să

trecem frontiera, pînă la pichetul de grăniceri, pentru a servi o gustare. Iniţial ne-am codit, dar la insistenţele ruşilor şi mai ales ale căpitanului de grăniceri român, am acceptat şi am pătruns pe pasarelă, spre teritoriul sovietic. Pichetul era plasat într-o pădurice, iar în curte, la umbra unui copac , era întinsă o masă. În jurul **acelei mese am fost circa 15 persoane. Lîngă locotenentul Conmănescu** s-a aşezat unul din cei doi colonei,iar lîngă mine, cel de-al doilea. În timp ce serveam masa , colonelul meu, care cunoştea bine limba română. m-a luat deoparte, vorbindu-mi despre prietenia frăţească ce s-a stabilit între ţara sovietelor şi România, de marea tovărăşie şi afinitate cere trebuie să existe între cele două popoare, despre uneltirile duşmanilor noştri comuni, dar mai ales despre datoria noastră "sfîntă" de a lupta strînşi uniţi pentru nimicire lor. După această introducere largă, a trecut direct la propunerea de a lucra pentru Uniunea Sovietică, ori de cîte ori voi avea ocazia sau la cererea lor. Nu voi avea nimic altceva de făcut decăt să dau informaţii despre duşmanii din ţara noastră iar ei, în schimb, vor contribui, pe cît vor putea, la rapida mea avansare pe linie militară. A fost atît de sigur de reuşita acţiunii lor, probabil datorită experienţelor anterioare, încît, înainte de a primi acceptul meu, mi-a spus că misiunea mea va fi uşoară, deoarece informaţiile le voi preda unui căpitan, al cărui nume mi l-a şi spus, dar nu-l mai ţin, şeful *NKVD*-ului din Iaşi, care-şi avea birourile camuflate în cadrul serviciului militar al URSS de tranzit al mărfurilor din şi înspre ţara vecină, cu sediul în gara principală din oraş. **(va urma)**

Dan RADU

Cîteva din normele privind numirea şi transferarea personalului didactic din învăţămîntul preuniversitar

Numirea şi transferarea se va face în ordinea descrescătoare a punctajului, calculat astfel:

a) Titlu ştiinţific sau grad didactic :

doctor 15 puncte
gradul I 12 puncte
gradul II 6 puncte
definitivat 3 puncte

b) Media generală de absolvire a institutului de învăţămînt superior (media generală cu ponderea 2 în raport cu rezultatul la examenul de diplomă) :

10 5 puncte
9.81 - 9.99 4 puncte
9.51 - 9.80 3 puncte
9.01 - 9.50 2 puncte
8 - 9 1 punct

c) Vechime

un an de funcţionare 1 punct
navetă timp de: 1 - 5 ani 1 punct
5 - 10 ani 2 puncte
10 - 15 ani 3 puncte
15 - 20 ani 4 puncte
peste 20 ani 5 puncte
suplinire timp de :
1- 6 ani 1 punct
6-12 ani 2 puncte
12-18 ani 3 puncte
18-24 ani 4 puncte
peste -24 ani 5 puncte

d)Situaţia familială:

pentru fiecare copil: 2 puncte
pentru boală incurabilă: 3 puncte

Nervii sînt ai noştri, birocraţia-i a lor

Poţi să te duci mai sus, pînă la director

Dacă veţi primi vreodată bani prin mandat poştal internaţional, trebuie să ştiţi că acesta se încasează la oficiul poştal în lei, de unde se obţine şi o adeverinţă că aţi primit suma de bani în valută, prin mandat poştal.

De aici se merge la Banca Naţională - filiala Iaşi, la Oficiul de schimb valutar (program 8-11), unde, după o coadă respectabilă, vi se efectuează operaţiunea pentru care banca percepe un comision de 1% şi minimum 2 dolari S.U.A., în conformitate cu circulara Ministerului de Finanţe. Dacă aveţi indecenţa să întrebaţi de ce acest lucru, motivînd că preţul pentru serviciile poştei au fost achitate la oficiul de primire, ţi se răspunde cuviincios că poţi să te duci mai sus, pînă la director, să întrebi, dacă nu eşti convins. Absolut accidental, cum ne declara directorul Băncii Comerciale, **dl. Aştefanei,** şi frecvent după cum am constat la faţa locului, se întîmplă ca la casă să nu fie mărunt în valuta cerută şi atunci eşti invitat să vii a doua zi sau aştepţi bunăvoinţa doamnei **"Nuţi"** care va veni cu bani mărunţi din tezaur.

Iulian CHIFU

Schimbare la faţă

Periodicul editat de Mitropolie şi-a schimbat recent numele. Noul titlu al publicaţiei este **"Teologie şi viaţă".** (V. Cojocariu)

Brigada Narcotice a Prefecturii intră în acţiune

Agenţia Naţională pentru Privatizare - filiala Iaşi s-a înfiinţat pentru a uşura obţinerea pentru autorizaţii de funcţionare a întreprinderilor particulare. Concret, activitatea se reduce la a verifica dacă obiectul întreprinderii în discuţie intră în activităţile posibil de autorizat. Nu sînt admise cererile legate de producerea şi comercializarea de narcotice, armament, explozive, precum şi de prelucrarea tutunului şi a alcoolului. Cam atît. S-au eliberat pînă în prezent **601** autorizaţii pentru întreprinderi mici, **178** pentru asociaţii cu scop lucrativ, **790** pentru asociaţii familiare şi **2794** pentru persoane fizice independente.

În momentul de faţă această activitate a încetat, deoarece, potrivit **legii 31**, la data de 17 iunie nu vor exista decît societăţi comerciale. **(I. Chifu)**

TV

MIERCURI 5 IUNIE

10.00 ACTUALITĂȚI
10.10 HOROSCOPUL ZILEI
10.20 SUPER CHANNEL
11.35 DESENE ANIMATE
12.00 ORA DE MUZICĂ
13.00 VÎRSTA A III-a
13.30 AVANPREMIERA T.V.
13.40 AGENDA MUZICALĂ
14.00 ACTUALITĂȚI
14.10 JAZZ MAGAZIN
15.00 DOINE ȘI JOCURI interpretate la trompetă de *Constantin Gherghina*
15.40 PREUNIVERSITARIA
16.10 TELEȘCOALĂ. (Curs de limba germană, curs de limba italiană)
16.40 MUZICA PENTRU TOȚI
17.00 FOTBAL. **STEAUA - FIORENTINA** (transmisiune directă, în pauză : *Tragerea Pronoexpres*).
18.45 UN OBICEI - DOCUMENT. *JOCUL CĂLUȘARILOR.*
19.00 CULTURA ÎN LUME
19.35 DESENE ANIMATE
20.00 ACTUALITĂȚI. CRONICA PARLAMENTULUI.
20.50 TELESPORT
21.00 FILM SERIAL *"DECALOG"* (VI), (Polonia)
22.00 MAI AVEȚI O ÎNTREBARE?
22.40 REPORTER 91
23.15 PROMUZICA
23.50 ACTUALITĂȚI

Pompierii fără apă

În Copou și în zona industrială se află cele două subunități ale popierilor ieșeni. Efectivele exacte, fiind secrete, nu pot fi publicate. Ajung însă pentru intervențiile locale pe timp de pace. De asemenea, au fost eradicate problemele pompierilor fără apă din anii 70-80, cînd mașinile de intervenție aveau capacități de 1500-2000 de litri. Astăzi cazanul unei mașini atinge 9000 de litri, însă este mai dificil de transportat în condițiile unui trafic intens și a drumurilor prost îngrijite. Timpul de intervenție la locul incendiului, după primirea reclamației, este de 10 minute, putînd fi redus pînă la 5 minute în condiții favorabile. Chestia cu copiii de trupă nu este actuală. Ei se numesc de fapt sergenți reangajați și nu sînt nici personal civil, nici militari în termen. Au armata făcută (dacă sînt bărbați) și vor fi salarizați începînd din această lună în funcție de meseriile pentru care sînt angajați.

Lucian LUCACI

Agenția B.T.T. - Iași mai dispune de locuri în stațiunile

SATURN - hotel *Aida, Diana* - preț (iunie) 3940 lei - preț (iulie-august) 4804 lei
JUPITER - căsuțe *Zodiac* - preț (iunie 3506 lei - preț (iulie -august) 3845 lei
VENUS - hotel *Anca* - preț (iunie) 4003 lei - preț (iulie-august) 4511 lei
- vile *Bucura* - preț (iunie) 3685 lei - preț (iulie-august) 4000 lei.

Relații la Agenția B.T.T. - Hotel *Orizont*, tel. 42017 sau 13665.

Cum ne putem feri de cîinii turbați

Cîinii de rasă au și ei probleme. De cîteva săptămîni bîntuie o boală groaznică, de multe ori mortală: **jigodia**. **Jigodia** este o boală de natură virotică care poate fi combătută numai printr-un vaccin specific. Se pare că vaccinul românesc este la fel de bun ca și cele de proveniență străină (CANDUR - R.F.G. sau VIOFORT - Iugoslavia), acestea din urmă fiind însă speculate la mii de lei doza. Morțile numeroase ale acestor animale se datorează mai ales nerespectării metodelor de administrare a vaccinului. Pentru a evita aceasta maladie cîinele trebuie vaccinat după două luni și jumătate, apoi după treizeci de zile și apoi din nou, după șase luni. Pînă acum bola a afectat un număr relativ mare de cîini. Curios este faptul că **jigodia** pare să nu-i afecteze aproape de loc pe cîinii vagabonzi. **(Gabriel - Al. RUSU)**

Anunțuri GRATUITE

1.Firma **MIXT-DISCRET** recrutează amatori de șah prin corespondență; oferă adresele "șahiștilor prin corespondență"; organizează competiții premiate (șah); prezintă lecții de șah la domiciliul începătorilor. Trimiteți timbre poștale pentru răspuns. C.P.3027, oficiul poștal Iași 5, Dacia.

2.Caut trei parteneri joc Prelipceanu (Brăila). Tel. 17430

3.Vînd pui **Doberman** 3 luni, Tel.34412, după ora 20,00.

Vești bune de la Oficiul Stării Civile

Pe 31 mai, s-au mai căsătorit:
- Iacob Petru și Dobre Anca
- Păcuraru Costel și Ilașcu Gabriela-Ileana
- Morărescu Emil și Marian Popa-Cristina
- Costan Ovidiu-Iulius și Stemate Diana.

Redacția "Monitorului de Iași" le urează Casă de Piatră!

În intervalul 31 mai - 04 iunienu s-au mai oficiat alte căsătorii.

CAZINOUL CU APĂ

Deși a produs o întîrziere n deschiderea ștrandurilor, ploaia a reușit să spele bine bazinele ștrandurilor, făcîndu-le să pară mai curate ca niciodată. Cu toate acestea, Ștrandul de la **Palat** își așteaptă vizitatorii cu scînduri rupte, bărci pline cu apă, bazine cu guri de scurgere înfundate de mizerie, borcane, lemne, hîrtii.

Domnul **Florin Zaharescu**, economist, ne-a informat că administratorul, **Neculai Obadă** a ieșit tocmai la pensie, în locul său urmînd probabil să vină maistrul de la epurarea apelor, **Alexandru Rădeanu**. Se așteaptă de fapt o înnoire a întregului personal.

Între timp prețul pentru închirierea unui teren de tenis a devenit 54 de lei, amenințînd să-i cam sperie pe potențialii clienți.

Așteptăm cu nerăbdare să vedem ștrandurile pline cu lume, să asistăm la atractivele partide de poker și barbut pe valută. **(Iulian CHIFU)**

Festivalul Mamaia de la București

Anul acesta, Festivalul internațional de muzică ușoară "MAMAIA" se va desfășura la București. Caracterul internațional al ediției din acest an prevede prezentarea melodiilor românești și într-o variantă a unui solist străin. În această idee, și-au anunțat participarea, în perioada 3-7 iulie, Sandra, Boney M, Grete Pope, Geff Harrison etc.

LA OPERĂ

Miercuri 5 iunie, ora 18.30 - *ESMERALDA* - balet în trei acte de Cesare Pugni.

Duminică 9 iunie, ora 10.00 - *FATA MOȘULUI CEA HARNICĂ* - poveste muzicală pentru copii, de Florin Comișel.

Duminică 9 iunie , ora 18.30 - *BAL LA SAVOY* - operetă în două acte de Paul Abraham.

Luni 10 iunie, ora 18.30 - *LA TRAVIATA*- operă în patru acte de G. Verdi.

TEATRU

SALA MARE

Simbătă 8 iunie, ora 19.00 - *ROBESPIERRE* - de **George Astaloș** (Premiera 5, valabil abonamentul 1)

SALA STUDIO

Joi 6 iunie, ora 18.00 - *2 X MROZEK* - de **S. Mrozek.**

Duminică 9 iunie, ora 18.00 - *SERPENTINA* - de **Tankred Dorst.**

Luni 10 iunie, ora 18.00 - *TRĂDAREA* - de **Harold Pinter.**

film

Pe ecranele cele mari

VICTORIA : tel. 12520; orele spectacolelor: 9; 11; 13; 15 ; 17;19: **Pe scaunul electric**(*S.U.A*); comedie.

REPUBLICA : tel. 14327, orele spectacolelor : 9; 11; 13; 15; 17; 19 :**Casa de strada Caroli** (S.U.A.);film polițist.

COPOU : tel. 45736, orele spectacolelor : 9; 11.30; 14; 16.30; 19 : **Imperiul contraatacă** (S. U. A.),film științifico-fantastic)

DACIA : tel 64740; orele spectacolelor : 9; 11,30; 14; 16,30; 19 :**Karate Kid** (S.U.A.); film de acțiune.

TINERETULUI : tel. 17178; orele spectacolelor: 9; 11; 13; 15; 17; 19: **Nemuritorul** (Marea Britanie); film de acțiune. Astăzi, ora 19,00: **Trei sticle de Tokaj** (o producție a studiourilor de film TV Berlin)

VĂRSĂTOR (20 iun - 18 febr.) : Sînteți inconsistent, aveți toane, vă supărați ușor, pe scurt, sînteți ceva mai greu de suportat decît de obicei. Încercați să vă controlați mai bine reacțiile emoționale.

PEȘTI (19 febr. - 20 mart.) : Nu vă mai ascundeți atît de adînc sentimentele fîndcă ci din jur nu au de unde să știe ce gîndiți despre ei. Reveniți la preocupările care știți că vă dau satisfacții. Altfel vă veți simți plictisit în curînd.

BERBEC (21 mart. - 20 apr.) : Traversați o stare de calm aparent care vă face să vă simțiți mai liniștit decît altădată. Totuși ignorarea problemelor nu poate fi o soluție de durată.

TAUR (21 apr. - 21 mai) : Vă revine forța de muncă și asta e bine. Aveți însă multe lucruri de rezolvat așa că drămuiși-vă răbdarea.

GEMENI (22 mai - 21 iun. : Nu sînteți constant nici măcar în dorințele dvs. E bine să vă mai găsiți ceva de făcut căci orizontul dvs. s-a îngustat prea mult.

RAC (21 iun. - 22 iul.) : Sînteți apăsat de probleme pe care trebuie să le rezolvați și de decizii pe care trebuie să le luați. Sînteți totuși mai optimist decît în situații similare.

LEU (23 iul - 22 aug.) : Sînt posibile unele schimbări. dați dovadă de înțelepciune și le veți rezolva cu bine.

HOROSCOP

FECIOARA (23 aug. - 21 sept) : Vă frămîntă o decizie pe care ați luat-o în trecut și care vă afectează neplăcut acum. Încercați să descîlciți acum problema, cît mai aveți timp.

BALANȚA (22 sept. - 22 oct.) : Nu vă mai hrăniți cu iluzii. Apucați-vă de treabă și starea dvs., se va îmbunătăți. Nu mai fiți așa de preocupat de cei care susțin alte puncte de vedere față de ale dvs.

SCORPION (23 oct. - 21 nov.) : O stare de comoditate tinde să vă acapareze. Nu mai fiți așa nepăsător , soarta dvs. e în joc.

SĂGETĂTOR (22 nov. - 20 dec.) : Simțiți nevoia unei schimbări, unor aventuri care vă surpă monotonia care vi se pare că domnește în viața dvs. Din păcate poziția socială nu vă permite așa că e mai bine să citiți ceva pasionant.

CAPRICORNUL (21 dec. 19 ian.) : Nu lăsați viața să treacă pe lîngă dvs. Fiți mai vesel, mai activ, dracul nu e atît de negru cum vi se pare acum. Continuați să munciți și totul va fi în regulă.

CARTE

Librăria Universității vă oferă:

F. Scott Fitzgerald - **Marele Gatsby**, Editura "Noua Europă" 1991,143 pag, 55lei.

Edgar Wallace - **Trișorul**, Editura Colocvii, 178 pag, 42 lei.

Maxim Popp - **Ghid de conversație român - englez**, Editura Sirius, 301 pag.,119 lei.

M. Steiga și L. Volfs - **Gardă la regina brilianteIor** (roman polițist), Editura Victoria, 286pag., 53,75 lei.

Panait Istrati - **Spovedanie pentru învinși**, Editura Dacia, 149 pag., 47 lei.

DACĂ DORIȚI SĂ DEVENIȚI SFÎNT

Mai întîi, de Sfînt trebuie să vă recunoască poporul: să-și amintească pildele dumneavoastră, să vă cunoască minunile și să vă pomenească cu evlavie pe oriunde. Acesta este doar începutul. Cînd se va vorbi de dvs. în asemenea măsură încît să intrați în atenția **Bisericii Ortodoxe Române**, reprezentanții ei vor purcede la întocmirea unui "dosar" de sanctificare, care va cuprinde în amănunt următoarele piese: 1) viața dvs., 2) învățăturile propovăduite, 3) minunile săvîrșite. "Dosarul" de sanctificare va fi înaintat **Patriarhiei Române**. Aceasta îl va lua în discuție în cadrul unei **Comisii de canonizare** organizată la nivel național. Aici discuțiile sînt foarte aprinse și contoversate, ele putînd dura luni de zile, ani sau secole (cazul *Domnitorului Constantin Brâncoveanu*). În cazul în care în cele de urmă Comisia de canonizare își dă acceptul favorabil dvs., sînt anunțate **Patriarhille** sau organismele similare din rețeaua internațională. Numai în prezența acestora "dosarul de sanctificare" este validat, urmînd ca dvs., în noua calitate de sfînt să fiți încadrat în una din categoriile: *mucenic, mărturisitor, cuvios sau ierarh*, în funcție de elementele "dosarului" dvs.

În atenția domnilor de la Contrainformații

Bere civilă cu chiftele militare

Duminica trecută a fost căldură mare. Ce putea fi mai plăcut decît o bere rece într-o asemenea zi? Dar nu știu cum se face că exact cînd omul vrea mai mult să bea o bere atunci nu o găsește nicăieri.

Am ajuns în cele din urmă la **Restaurantul militar** unde unde se mai găseau cîteva lăzi de bere. Era la kilogram și ne-a costat numai 37 de lei. Pe terasă se învîrteau doi chelneri. Unul din ei răspundea la numele de Gabi. Pe acest Gabi l-am întrebat cît costă o bere. "28 de lei", a venit răspunsul. Bine, dar noi am dat 37. "Păi să vedeți, că fiecare bere se dă numai cu cîte o chiftea" și alte aburели de genul ăsta. Chiftele, din acelea stînd veșnic în ploaie și în vînt, mereu ciugulite de păsărele, uitase să ne dea.

În urma unui scandal de vreo zece minute, bine susținut de două femei care știau cum să pună problema, unul din cei doi băieți le-a dat înapoi 72 de lei reprezentînd supraprețul la 8 beri. Fericiții care și-au primit banii înapoi se numeau: **Gherasim Maria, Gherasim Constantin și Șunguru Ion.**

I-am rugat pe domnii chelneri de la **R.M. Iași** să se prezinte. Unul a spus că nu el ne-a servit, celălalt ne-a spus că e secret militar. Așa o fi.

Doru LEHACI

MONITORUL de iași
cotidian de informații

Redactor șef: CEZAR CALUSCHI
Secretar general de redacție: Florin Zamfirescu

Colectivul de redacție: Iulian CHIFU, Vasile COJOCARIU, Virgil COSMA, Cristina Danilov, Florin Florescu, Toni HRIȚAC, Lucian LUCACI, Volodia MACOVEI, Cătălin MORARU, Dorin POPA, Dragoș STÎNGU, Vali ȘTIRBU. **Fotoreporter:** Silvian STANIȘOR.
Departament Reclamă- Publicitate: Cornelia ȘTIRBU
Culegere de text pe computer: Tudor AGAVRILOAEI, Gabriela MACOVEI
Tiparul executat la întreprinderea Poligrafică Iași. **Editor: OPINIA XXI.**

BIBLIOTECA
CENTRALĂ UNIVERSITARĂ
„M. EMINESCU" IAȘI

Înainte de a anunța Pompierii. Salvarea sau Poliția telefonați la numărul 45610 !

MONITORUL de iași

cotidian de informații

Numărul 7, Anul I | Joi, 6 iunie 1991 | Prețul 3 lei

Redacția: B-dul Copou nr.18, Iași. Tel. 45610

Carnetul zilei

Azi, joi 6 iunie: Cuviosul Ilarion cel Nou, Sf. Mucenici Ghelasie, Eusebia și Sosana.

Mîine, vineri 7 iunie: Sf. Mucenici Teodot, Zenaida și Sebastian. Cuviosul Anton.

VREMEA se va răci ușor, în majoritatea regiunilor Moldovei. Sînt probabile înnorări accentuate cu averse de ploaie, însoțite uneori de grindină.

Temperatura în cursul zilei va înregistra valori oscilînd între 17 și 21 grade Celsius.

Editorialul nostru

Vreau să închiriez Bahluiul

Astăzi mi-a venit ideea să închiriez Bahluiul de la Primărie și să-l amenajez. M-am plimbat cîteva ore de-a lungul lui și am găsit o mulțime de posibilități. Ar trebui întîi să-i curăț bine malurile și aș lăsa desigur să crească iarba. Aș zugrăvi podurile în culori fistichii,țipătoare. Aș aduce bărci și gondole care să circule în susul și în josul apei. Din Metalurgie, prin Tudor și prin Podu-Roș ar exista și cîteva bărci taxi pentru doritori. Din loc în loc aș mai construi chioșcuri cu mici și bere rece vara și cu vin fiert iarna. Tot iarna aș organiza concursuri de patinaj. Cu timpul, toată această afacere ar putea deveni o adevărată industrie care să-mi aducă profituri uriașe. Deocamdată însă caut un asociat care să mă ajute să car toate gunoaiele și ruginiturile din apă și mai ales care să aibă o pilă la domnul inginer Nicolau de la Sistematizare. În rest, cred că totul s-ar putea aranja de minune.

Cezar CALUSCHI

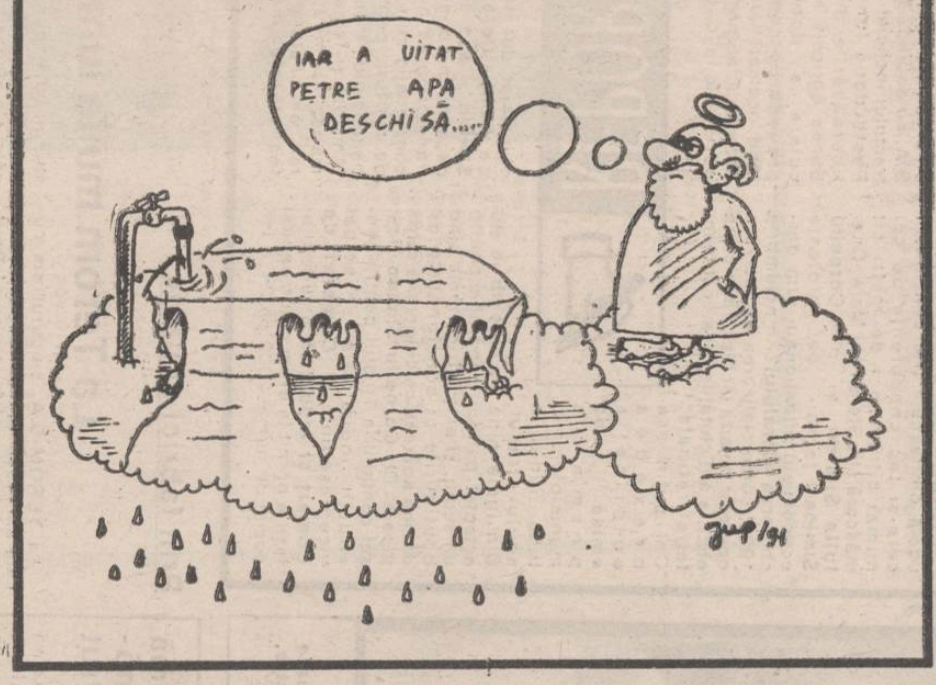

ALO!

- noutăți de la Telefoane -

1.a) Între ce date ale lunii se face citirea impulsurilor înregistrate?

- fotografierea contoarelor în întreg județul se realizează în ziua de 15 a fiecărei luni.

b) Convorbirile interurbane se înregistrează și se plătesc tot în cadrul impulsurilor?

- Convorbirile interurbane efectuate pe automatul interurban intră în totalul impulsurilor consumate, înregistrate pe contoare, iar convorbirile interurbane efectuate prin serviciul 091 sînt taxate separat pe baza bonurilor întocmite și se regăsesc în factură în rubrica "interurbane".

2. În cazul în care se închiriază aparatul de la PTTR :

a) cît costă (singular sau cuplat) (cu disc sau alt tip)?

- În cazul închirierii aparatului telefonic de la ROM POST TELECOM pentru posturile principale sau derivații se plătește taxa de închiriere lunară de 30 lei sau 60 lei în funcție de tipul aparatului (cu disc respectiv claviatură).

b) ce servicii se asigură și dacă se mai plătește ceva separat în afară de această sumă?

În afara acestor taxe, abonatul va plăti lunar pentru abonament 50,00 lei pentru post principal și 25.00 lei pentru posturi cuplate.

Taxa de abonament se percepe pentru asigurarea funcționalității postului pînă la priza telefonică iar taxa de service se percepe pentru întreținerea aparatului.

3. În cazul cînd se cumpără aparatul de la PTTR

a) pînă cînd se cumpără aparatul existent?

- Pînă la data de 1 iunie a.c.

b) cît costă (cu disc sau alt tip)?

Indiferent de aparat, costul celor existente la abonat este de 300 lei.

c) dacă se poate cumpăra și mai tîrziu și care este prețul în acest caz?

- Se poate cumpăra și mai tîrziu, la același preț conform reglementărilor actuale.

d) constatarea, deplasarea și piesele intră în cadrul acestor sume și dacă nu, cît costă fiecare?

- În taxa de service intră toate reparațiile ce se fac la postul telefonic.

Ele profită cu nerușinare de credulitatea noastră

Pentru sănătatea ta, oacheșule, pupați-aș tălpile

În orice crîșmă a orașului, dacă aceasta are terasă, poți să-ți afli necazul care te frămîntă sau cele viitoare de la țigăncile cu bani în păr și fuste multicolore. Țiganca murdară și puturoasă, cu plodul în brațe, desculță sau încălțată în sandale scofîlcite, cîștigă un ban spunînd minciuni și lucruri de nimic. Nimeni nu mai crede prevestirea ei, cînd aceea există, și nimeni nu-i acordă mai multă atenție decît i s-ar cuveni. Cu toate acestea, faptul că unor oameni mari țigăncile le-au spus destinul pune lumea pe gînduri și un fior răscolitor domină preț de cîteva minute interlocutorul. În primitivismul ei grotesc țiganca are ceva diabolic. Îndrăgostiți fugiți de acasă, îndrăgostiți nefericiți, studenți cu geniu după o halbă cu bere, visători ce au citit biografiile mai marilor istoriei, oameni turmentați, amatori de caraghioslîcuri, pierde-vară prin oraș, pun cinci sau zece lei în mîna țigăncii ca într-un automat de la jocurile de noroc. Țiganca înșfacă banul și îl ascunde în scutecele plodului: "e pentru copil, sireacul n-are cu ce se îmbrăca" Sireacul plod este atu-ul cel mai tare al țigăncii. Pentru copchilaș omul mai pune, mai tîrziu, încă cinci lei și așa mai departe, pînă se prinde de lăcomia nemăsurată a țigăncii. Ghicitoarea tuciurie turuie preț de cîteva minute, după cum îi este mușteriul, banalități și lingușiri, prevestiri bune sau rele, cu suspansul de rigoare și oferă rețete de înlăturat răul, descătușare de deochi, sau de blestem. Dezlegarea de blestem fiind o chestie deosebit de complicată, țiganca cere bani de hîrtie: "pentru sănătatea ta, oacheșule, pupați-aș tălpile", spune ea.

Așa stau lucrurile în crîșmele noastre. Prin alte părți țigăncile nu-s chiar așa de sărace ca la noi și își fac jocul cu mușteriul pe cîțiva gologani și cu mai mult mister. Oricum, și așa, mai crede lumea în hazard și în vrăjile țigăncii.

Toni HRIȚAC

Dacă vrem să intrăm în Europa trebuie să știm bine englezește

Unul din domeniile cele mai importante ale activității desfășurate de FUNDAȚIA SOROS PENTRU O SOCIETATE DESCHISĂ este cel al învățămîntului. În cadrul acestuia, se pune un mare accent pe învățămîntul în limba engleză, o **"lingua franca"** a majorității domeniilor de activitate, educaționale, politice, economice, culturale, o adevărată limbă latină a acestui secol. După cum ne spune doamna **Sandra Pralong**, reprezenta **Fundației SOROS** în România, spre deosebire de francofonie, care este susținută direct de statul francez, anglofonia nu are nici un sprijin statal, ea decurgînd din puterea economică a S.U.A. și Angliei. De aceea, învățarea limbii engleze necesită un sprijin din partea inițiativelor private. Una din aceste inițiative este reprezentată de Fundația SOROS, care organizează cursuri și burse pentru studenții și profesorii de limbă engleză. Pînă acum , un număr de 60 de studenți și tineri care studiază limba engleză, selecționați prin concurs, au fost trimiși la Edinburgh pentru studiu. Cea mai mare acțiune de pînă acum a fundației va fi un curs cu durata de două săptămîni, în perioada **1-15 septembrie 1991**, care se va ține la Iași. Acest curs dorește să formeze în tehnici metodologice speciale un număr de 120 de profesori de limba engleză. Pentru susținerea acestui curs vor veni 8 profesori din Anglia, de la **International House**, organizație care are filiale în 35 de țări. Cu acești profesori va veni și fondatorul lui International House, **dl. John Haycraft**. Profesorii ce vor fi instruiți la acest curs vor fi selecționați din toată țara. Interesant este faptul că profesorii cursanți vor fi obligați să țină ore de limbă engleză cu elevi din Iași, sub supravegherea instructorilor din Anglia, pentru a învăța să aplice în practică cele predate în curs. Toate materialele didactice cu care se va lucra la acest curs vor fi aduse din Anglia.

Doamna **Sandra Pralong** ne spune că este foarte bucuroasă că acest curs va avea loc la Iași. Inițial și-au depus candidatura pentru găzduirea acestui curs mai multe orașe: Constanța, Timișoara, Cluj și Iași. Pînă la urmă a fost ales Iașul.

Foarte important este faptul că, pentru prima oară, fundația organizează o acțiune în strînsă colaborare cu Ministerul Învățămîntului, cu secția engleză a acestei instituții și cu Inspectoratul școlar județean Iași, cu un aport deosebit al domnului **Octavian Lefter**, inspector genoral și al doamnei **Anca Colibabe.**

Volodia MACOVEI

Necazurile cititorilor noștri

Stimate domnule primar,

Subsemnatul, Cristian Mungiu, domiciliat în Iași, str. **Sărărie nr. 6,** posesor al unei biciclete **muștar** *Sputnic* de producție sovietică, vă aduc la cunoștință următoarele: stimate **domnule primar**, activitatea pe care o desfășor mă obligă să parcurg un drum zilnic, călare pe bicicleta pe care v-am descris-o mai sus. Și, stimate **domnule primar**, vă aduc la cunoștință că s-au scurs **114** zile încheiate de cînd pe strada **"Hasdeu"**, fosta **1907** nu mai arde vreun bec. Datorită orei tîrzii la care mă aflu nevoit să mă întorc de la slujbă, ca și datorită beznei depline pe care v-am spus-o mai sus, mărturisesc că acest lucru îmi produce o stare de frică. În plus, capacitatea mea de muncă și organizare este subminată constant de **un cîine,** care, profitînd de întuneric, el sare la mine și mă mușcă de spițe, **domnule primar.**

Și din motive pe care - timpul dvs. știind că e scurt, le sar, **domnule primar**, și la gară sînt niște gropi în număr de **114** pentru care eu mi-am pierdut **trei spițe,** cele mai dragi mie, iar roata din față bătăngăne periculos, **domnule primar.** Iar cînd trece camionul, pe mine aceste bălți mă stropesc foarte tare pe pantaloni și pe Bicicletă, că de bicicletă nu m-ar interesa pe mine foarte mult, dar pe pantaloni.

Din aceste motive, ca și din respect pentru țăranii care și-au jertfit viața pentru patrie și popor în 1907, chiar dacă este de mult, eu **vă rog respectuos, domnule primar.**

P.S. În cazul în care eu am numărat greșit gropile, mă angajez eu să le astup cu propriile mijloace, numai să-mi dați dvs. o hîrtie la mînă, să nu mă ia poliția, **domnule primar.**

Dacă vreţi să vă cumpăraţi un automobil din Germania (4)

În numărul trecut v-am dat informaţii despre maşinile care au motor cu aprindere prin compresie (diesel) ce folosesc drept combustibil motorina. Am procedat aşa ştiind că foarte mulţi sînt interesaţi de acest gen de maşini, avînd în vedere că de motorină se "poate face rost", dar cum această situaţie este una complet anormală, sperînd ca în curînd nimeni să nu mai facă "rost" de nimic, interesul pentru acest gen de maşini ar trebui să scadă din următoarele puncte de vedere:

1. reglaje sofisticate, greu executabile în condiţiile de artizanat din România
2. piese de origine ce trebuiesc înlocuite, neexistînd posibilitatea executării lor în România, de aici rezultînd costuri de întreţinere mari.
3. calitatea cu totul execrabilă a motorinei, indiferent dacă facem "rost" sau o cumpărăm de la PECO, ceea ce duce la uzura prematură a tuturor agregatelor ce intră în componenţa sistemului de injecţie.
4. la un grad de uzură a motorului relativ mic, la temperaturi scăzute, pornirea devine greoaie, uneori chiar imposibilă dacă bujiile incandescente funcţionează defectuos.

-Avînd în vedere aceste lucruri, vă sfătuim să optaţi pentru maşini cu aprindere prin scînteie, ce folosesc drept combustibil benzina, şi mai ales cele cu carburator.

Cîteva preţuri:

Renault 4	an fab. 1980	45.000 km.	- 2900 DM
5 Alpine Turbo	an fab. 1982		3900 DM
5 GTL - 59 CP	an fab. 1986		7900 DM
18 GTL Combina	an fab. 1984	70.000 km.	- 4900 DM
18 Combi	an fab. 1980		1200 DM
18 GTS	an fab 1980	100.000 km.	- 1500 DM

Victor GRĂDINARIU

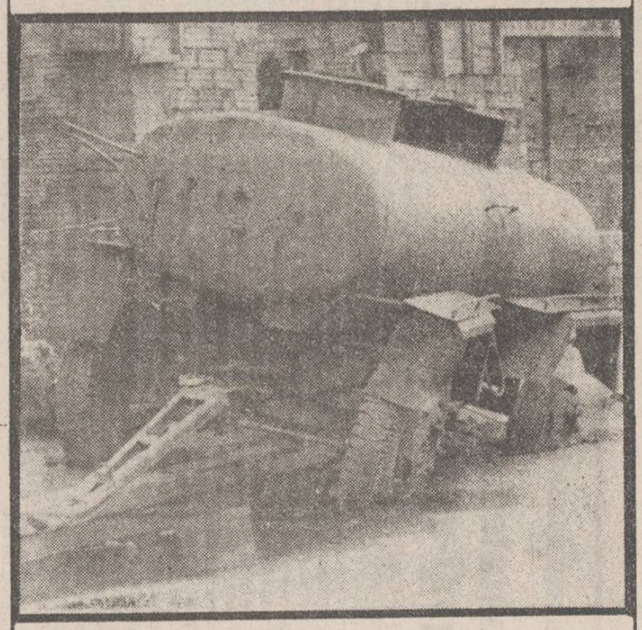

Cine a pierdut cisterna din imaginea de mai sus se poate adresa, pentru amănunte lămuritoare, la sediul redacţiei noastre, zilnic între orele 6 - 24. Simbătă şi duminică liber.

Unde sînt snobii de altădată?

Drumul cel mai scurt dintre operele de artă şi săpunurile turceşti

CORAL - S.R.L. este numele uneia dintre cele trei consignaţii care-şi fac concurenţă pe cei numai cîţiva zeci de metri cît măsoară str. Ştefan cel Mare. Dna. **Iulia Simion** şi dl. **Corneliu Simion** (ambii de profesie economişti) intenţionau, prin deschiderea **"Coralului"** în noiembrie 1990, comercializarea exclusivă a operelor de artă (sculptură, pictură etc.), a antichităţilor şi a vestimentaţiei rafinate.

Cel puţin aşa prevedea autorizaţia emisă de primăria municipiului în luna iunie a anului trecut. Din iunie pînă în noiembrie au aşteptat patronii repartiţie pentru un sediu, şi asta într-o vreme cînd boutiquurile şi consignaţiile de duzină apăreau ca ciupercile după ploaie. Dl. **Corneliu Simion** (fost şef contabil la Trustul pentru construcţii industriale şi actual vicepreşedinte al **Camerei de Comerţ şi Industrie** a judeţului Iaşi) a pornit la drum cu un capital social de numai 2000 de lei, o impresionantă colecţie de tablouri şi un credit solicitat **Băncii Agricole S.A.** cu dobîndă 9%, conform contractului încheiat de ambele părţi. Peste două luni de zile, după liberalizările din luna aprilie, Banca Agricolă a operat o recalculare a dobînzii la 11%, prevederile contractului iniţial fiind încălcate fără nici un preaviz. Aceasta adăugîndu-se într-o primă perioadă la o slabă vînzare a obiectelor de artă comercializate de firma **"Coral"**, dl. **Corneliu Simion** a înregistrat un dezechilibru bugetar care a impus transformarea magazinului într-o consignaţie cu un sortiment lărgit de mărfuri, pentru îmbunătăţirea beneficiului. Începutul a fost greu. "Am fost şi femeie de serviciu în magazinul meu, şi vînzătoare la raft, am scuturat şi covoarele... A fost foarte mult de muncă" mărturiseşte dna. **Iulia Simion**. În prezent beneficiul firmei nu este impunător. "Cei care n-au bani vin numai şi privesc tablourile oftind, iar majoritatea celor care au bani, nu au gusturi" ne explică dna. **Simion**. Din cauza beneficiului modest, firma **Coral** are un singur angajat şi reclamă puţină. Din operele de artă pe care le puteţi achiziţiona în consignaţia **"Coral"** menţionăm cîteva nume (cea mai mare parte din colecţia patronilor) pictură semnată de **Tonitza, Bănciilă, C.D.Stahi, Dan Hatmanu, Val Gheorghiu, Valeriu Gonceariuc ş.a., pictură flamandă din sec. XVI-XVII, icoane pe lemn, îmbrăcate în argint, goblenuri de valoare, sculpturi în piatră şi lemn etc.** Preţurile sînt negociabile, deşi uneori se pleacă de la sume fabuloase (preţul negociabil al unui tablou semnat de **Tonitza** este de **400.000 lei**).

Florin FLORESCU

REPORTAJUL ZILEI

4000 de lei pentru 250 de familii

Prefectura are probleme mult mai importante de rezolvat

În numerele trecute ale cotidianului nostru vă prezentam cîteva aspecte privind situaţia caselor de copii. Se pare că lipsa de materiale se răsfrînge nu numai asupra orfanilor ci şi asupra copiilor handicapaţi.

Domnul **Victor Constntinescu**, preşedintele **Asociaţiei familiilor cu copii handicapaţi** din Iaşi este realmente dezamăgit. Înfiinţată acum zece luni, înglobînd aproximativ 250 de familii cu copii handicapaţi, această Asociaţie are ca scop sprijinirea acestor familii, apărarea drepturilor fundamentale ale copiilor cu deficienţă neuro-psiho-motorie, precum şi asigurarea asistenţei medicale şi sociale.

Pînă în prezent, Primăria Iaşului, în ciuda tuturor insistenţelor nu a acordat nici un fel de spaţiu acestei asociaţii. Dacă, spre exemplu, la Vaslui, preşedintele Organizaţiei de copii handicapaţi, **doamna Soare**, a obţinut cu sprijinul Primăriei un loc unde să-şi poată desfăşura activitatea, a obţinut abonamente gratuite pe mijloace de transport în comun şi un spaţiu de emisie la televiziunea locală, aici, la Iaşi, nu s-a rezolvat nimic din toate acestea. "Acum cîţiva ani, spune domnul **Constantinescu**, copiii noştri aveau asigurată o maşină cu care erau transportaţi la consultaţii. Am intervenit la Prefectură în acest sens, nu s-a rezolvat nimic din toate acestea". Atunci ce s-a rezolvat? Singurele ajutoare au fost din Anglia, cîteva lucruri vechi. De Crăciun s-au primit 200 de pachete din partea **Bisericii Catolice** şi 10.000 de lei de la **Radio Iaşi**. Din **Contul Libertatea** sau din **Contul copiilor handicapaţi** nu a ajuns nici un leu la Iaşi. Organizaţia **"Salvaţi copiii"** îi obligă să se înscrie şi să plătească o taxă de 200 lei/persoană.

În baza convenţiei dintre **Ministerul Transporturilor şi Secretariatul de Stat al Handicapaţilor**, rezultă că au dreptul la bilete de călătorie CFR gratuite doar invalizii de război, văduvele de război, invalizii Revoluţiei din '89 şi nevăzătorii, excluzînd cu desăvîrşire pe copiii handicapaţi. Probabil aceşti copii sînt nevoiţi să aştepte o convenţie între **Ministerul Transporturilor şi Asociaţia Veteranilor de război** ca să beneficieze şi ei de bilete gratuite.

Cum în cont suma depusă este numai de 4000 lei, scrisorile către asociaţiile din celelalte ţări le plăteşte tot domnul preşedinte, din buzunar. "Am vorbit cu mulţi lideri sindicali să ne ajute cu bani, dar ni s-a promis numai. Singurul lucru pe care l-am făcut bun pentru copii aceştia este că ne-am afiliat pe lîngă o societate pe acţiuni a dr. **Romanescu**, unde vor beneficia de tratament gratuit".

Stăm şi ne întrebăm: chiar nu ne putem lipsi de o consignaţie în Iaşi sau de un **Cafe-bar** pentru a acorda un spaţiu şi acestei categorii? Chiar nu se poate să se elibereze 250 de abonamente gratuite pe mijloacele de transport?

Cristina CÎRSTEA

Oaspeţi de seamă din Ţara Românească de peste Prut

În perioada 7-10 iunie se va desfăşura un program cultural sub genericul "Pagini de istorie şi cultura românească". Organizator este cenaclul de creaţie "Plai mioritic", cenaclu alcătuit din cadre didactice şi scriitori din România şi Moldova de peste Prut. Vor participa ca invitaţi cadre didactice şi formaţii etnofolclorice din Moldova, corul bărbătesc de cameră şi formaţia de dansuri naţionale gruzine din Borjume(Gruzia), cadre didactice din Lituania. Din partea Uniunii Scriitorilor din Moldova, oaspeţi de seamă vor fi scriitorii Grigore Vieru, Nicolae Dabija, Dumitru Matcovski. Programul va debuta vineri, 7 iunie ora 9.00 cu un simpozion în sala "H.Coandă", de la Palatul Culturii, iar de la ora 14.00 va avea loc o întîlnire a cadrelor didactice şi elevilor Şcolii generale nr.42 cu istoricii şi scriitorii participanţi. În continuare, programul se va desfăşura în localităţi din nordul Moldovei, punctul final fiind adunarea de la Putna din 9 iunie. **(Iftodie VASILICĂ)**

Prin fabrici şi uzine

La Terom multă lume este înspăimîntată

La **TEROM-S.A.** singurul om cu care am reuşit să stăm de vorbă mai pe îndelete a fost inginerul **Paul Pătrăşcanu**, dispecerul de serviciu. Aflînd pentru ce am venit, şi-a rotit de jur-împrejur ochii speriaţi, clipind des, şi într-un tîrziu mi-a zvorît: "Dumneata eşti tînăr, eu prin cinzeci şi ceva eram student la Timişoara cînd într-o zi a venit cineva din partid pe la facultate, ne-a adunat într-un amfiteatru şi ne-a întrebat care ne sînt necazurile şi noi i-am spus, dom'le, nam spus şi cîteva minute mai tîrziu la ieşirea din amfiteatru, cei care au vorbit au fost arestaţi şi duşi. Duşi, de pînă nici în ziua de azi pe unii din ei nu i-am mai văzut. Eu atunci am tăcut şi am făcut facultatea şi am terminat-o... Mai am oleacă şi ies în pensie şi nu, dom'le, nu-mi lipseşte nimic şi dacă îmi lipseşte, ce, pot să spun? Eşti tînăr dumneata şi nu ştii că nu e bine să te pui cu Puterea, dă-te de partea ei, oricum ar fi ea (...) Şi astăzi mi-e teamă, da, recunosc, mi-e teamă să nu mă lege într-o zi, comuniştii au rămas la putere doar (...) Nu, mulţumesc pentru întrebare, nam nici un necaz, ehe! ce ştii dumneata, eşti tînăr" mi-a mai spus pentru nu ştiu cîta oară inginerul Pătrăşcanu, strîngîndu-şi pumnii în buzunarele jachetei jerpelite şi răsucindu-se pe călcîiele adidaşilor scîlciaţi pentru a privi din nou cu teamă, în jurul său. De la dl. inginer nu am reuşit să aflu mai multe, nici despre necazurile dumnealui şi cu atît mai puţin despre cele ale **"Teromului"**.

Deşi nu de la portarul instituţiei mă aşteptam să aflu, am intrat plin de bunăvoinţă şi în ghereta lui. Nu am apucat să tostesc prea multe cuvinte şi **Mihai Vornicu** a izbucnit aproape într-o criză de isterie: "Nu ştiu, domnu', nu cunosc, eu dau telefon la conducere să vină ea, lăsaţi-mă pe mine în pace domnu', nu e de competenţa mea." Degeaba am încercat să-l conving că viaţa sa personală este de "competenţa" lui, că n-a mai vrut să mă mai asculte.

Forma îndîrjit numărul de telefon al "conducerii". L-am mai întrebat dacă e mulţumit de banii pe care îi cîştigă cu slujba lui. "Daaa... Mulţumit domnu', eu nu cunosc, nu ştiu, vine acuma conducerea să vorbiţi cu ea, eu n-am nimic de spus, domnu'..." Conducerea, la ora aceea, s-a dovedit a fi doar dispecerul de seviciu, ing. Pătrăşcanu.

L-am lăsat pe Mihai Vornicu în ghereta lui şi am continuat să-mi văd de treabă. **Simionică Victoria** şi **Moise Varvara** sînt femei de serviciu la **"Terom" S.A.** La avans au luat luna asta vreo 2000 de lei, dar sînt mulţumite. "Eh, e mai greu, dar asta e. Ce să mai vorbim." punele punct "discuţiei" noastre. Acestea imediat un alt muncitor care traversa grăbit curtea "Teromului". Se recomandă **Vasile Dumbravă** şi rînjeşte idiot cînd îi spun pentru ce l-am oprit. "Lasă domnule" şi fluturînd a lehamite mîna mă concediază fără nici un alt cuvînţel în plus.

La poarta instituţiei un tînăr cu figură tristă îmi spune şcolăreşte că îl cheamă **Nechita Florin**, este muncitor şi are 20 de ani. "Necazuri sînt multe. E mai rău ca înainte deşi am cîştigat şi 6600 lei pe lună. Dar luna trecută s-a luat şi cîte 40 sau 60% din salariile şi aşa destul de mici. Nu prea sînt materii prime prin depozite" îmi mai spune el şi o zbugheşte să prindă tramvaiul care tocmai oprise în staţie. **(Florin Florescu)**

Vînzătorul, stăpînul clientului

Dacă aveţi curiozitatea să vedeţi cum arată o **condică de sugestii şi reclamaţii** puteţi intra la **unitatea Alimentara nr.72 Central** şi o veţi găsi foarte uşor introdusă într-o cutie de lemn atîrnată pe perete. Ultima notaţie din această condică este de pe data de 31 mai 1991 şi este făcută de **Oprea Eugen, Axinie Gabriela** (inginer IGGL) şi **Bincă Vasile** (oţelar) care au fost nemulţumiţi de faptul că n-au reuşit să cumpere ciocolată deoarece înaintea lor se vînduseră cîte 10 bucăţi la fiecare cumpărător.

Cristina DANILOV

Nota redacţiei

Începînd de astăzi, inaugurăm rubrica **"Vînzătorul, stăpînul clientului"**, în care vom publica permanent extrase de ultimă oră din condicile de reclamaţii ale magazinelor din reţeaua de stat. Reamintim cititorilor noştri că aceste condici nu au fost desfiinţate după Revoluţie, ele există şi pot fi cerute ori de cîte ori vă loviţi de indolenţa şi lipsa de respect ale vînzătorilor.

Părintele Boian are voie să fie proprietar numai pe jumătate din casa lui

Părintele Boian A. Ioan s-a mutat în această locuinţă în 1936. A cumpărat-o cinstit - cu 5000 de lei de la cel care a stat înainte aici. Între timp a început războiul, apoi au venit la putere comuniştii. Prin '58 a fost acuzat de a fi simpatizat cu legionarii, a fost arestat şi condamnat. De fapt, cineva l-a văzut în tovărăşia unui coleg de breaslă care salutase cu "Garda şi căpitanul". Părintele a avut de ispăşit 6 ani şi jumătate de puşcărie, vreme în care i-a fost sechestrată casa. Cînd s-a întors din detenţie, a avut surpriza de a-şi găsi casa ocupată. De atunci are "chiriaşi" care nu i-au plătit nici pînă acum vreun ban. În 1960 i-a fost luat de către statul socialist şi pămîntul. I s-a lăsat doar o palmă de loc în jurul casei pe care, împreună cu bătrîna, cultiva legume. În ultima vreme însă străturile cu conopidă mişună de orătăniile chiriaşilor.

Dacă s-a schimbat ceva după revoluţie? "Şi azi chiriaşii stau tot cu sprijinul Puterii" îmi spune dl. Boian cu amărăciune. Nimeni nu are timp să se ocupe de dosarul lui, exproprierea s-a produs cu atîta timp în urmă. Impozitul e plătit pentru jumătate de casă, însă el ocupă doar două cămăruţe plus bucătăria. Lucrurile stau similar şi cu pămîntul. Impozitul e plătit pentru jumătate din suprafaţa care a avut-o cîndva.

"Acuma la bătrîneţe e greu să fim singuri", îmi zice şi dna. Boian. Mai ales cînd intră cîte cineva în casă şi este trimis de vecini prin jurul casei, ca să intre prin spate. Tuturor le e necaz cînd vine cineva să-i ajute. "Parcă ar aştepta să încheiem socotelile pe lumea asta cît mai repede."

Nu au nici un nepot sprijin la bătrîneţe, iar cu nişte pensii de 2500 de lei "la scumpetea asta ne descurcăm cu greu". Totuşi încă mai speră că mai e dreptate pe lumea asta şi că "Dumnezeu îşi va întoarce faţa şi către noi".

Dragoş STÎNGU

Despre modul în care serviciile secrete sovietice încearcă să-şi racoleze agenţii, fostul căpitan în Direcţia Regională a Securităţii Statului, Sava Leferman Chiper, ne oferă senzaţionale dezvăluiri

Eu trebuia să dau informaţii despre duşmanii din ţara noastră iar ei să contribuie la rapida mea avansare (2)

Între timp, locotenentul **Lică Comănescu** a dispărut în clădirea pichetului de grăniceri, împreună, bineînţeles, cu ofiţerul sovietic cu care a stat de vorbă la masă. A revenit după aproximativ o oră. Nu l-am întrebat despre ceea ce a făcut înăuntru dar sînt **convins** că a semnat angajamentul de a lucra pentru *NKVD*. A ieşit îmbrăţişat cu acel colonel de parcă se cunoşteau de cînd lumea.

Pe ofiţerul sovietic care era responsabil de racolare mea am încercat să-l lămuresc că gradul meu militar nu-mi permite accesul la secrete de valoare, iar în al cincilea rînd, comandantul Securităţii din Iaşi e în relaţii mai mult decît amicale cu consulul sovitic. Mai mult, colonelul **Pandelea**, şeful *Securităţii* din Iaşi, participă des la "mesele tovărăşeşti" de la pichetul de grăniceri de peste Prut, **aşa că** i pot cere lui informaţii mai serioase decît aş putea da eu. Colonelul a rămas calm. A ţinut totuşi să-mi atragă atenţia că divulgarea acestei discuţii, pe care el o doreşte secretă, poate avea consecinţe nefaste pentru mine. A trimis pe cineva după **Comănescu**. Cînd acesta a ieşit din pichet era cumplit de beat, trebuind susţinut săfie susţinut de subţiori de către un căpitan şi locotenent-colonelul cu pricina. Pe la mijlocul podului, **Comănescu** s-a aplecat peste balustradă şi a vomat în Prut.

Cam prin 1970, fiind dat afară cam de 11 ani din *DRSS*, am fost chemat la *Securitate* şi anchetat de căpitanul **Constantin Radu**, actualmente lt. col. pensionar, locuind în Iaşi, pe strada *Flamura Roşie*, şi întrebat dacă am avut vreodată contacte cu cetăţeni sovietici. Era vremea cînd Nicolae Ceauşescu începuse vînătoarea agenţilor *KGB* din România. I-am povestit despre ceea ce mi s-a întîmplat. Mi-a cerut să scriu o notă informativă în care să redau aceste lucruri. Am dat nota dar am refuzat să scrie pe antet "notă informativă", ceea ce a şi făcut. Mi s-a atras atenţia să nu discut cu nimeni despre declaraţia mea, într-ucît ea constituie un secret de stat.

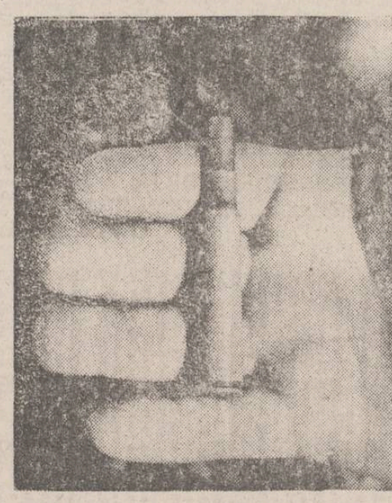

La opt ani după ce am dat acea declaraţie, am fost pus în gardă de un ofiţer de *Securitate* că numele meu apare în evidenţele *Securităţii* din Iaşi, într-o fişă figurez ca legionar, cu îndelungată activitate, iar într-o alta cu menţiunea **"suspect de spionaj în solda URSS"**. Despre chestiunea cu legionarismul cunoşteam, era o înscenare veche, cît despre a doua fişă, am rămas perplex auzind ce conţine.

Anul trecut, în 1990, mi-am întîlnit cu fostul căpitan **Constantin Rotaru**, cel care-mi luase declaraţia atunci, şi l-am întrebat cum de a fost posibil ca să apară o fişă cu menţiunea **"suspect de spionaj"**. Mi-a mărturisit că ordinul de verificare a tuturor acelora care veniseră în contact cu cetăţenii sovitici venise de la Ceauşescu personal. Iar declaraţia mea **ajunsese la *cabinetul unu* fără să i se facă vreo copie sau ceva asemănător. Verificările astea trebuiau să rămînă fără urme.**

Dan RADU

Ştiri din lumea largă a sportului

Dan Petrescu în Turcia

După succesul avut de Rotariu la Galatasaray, iată că delegaţii altei echipe din campionatul Turciei poposesc la clubul Steaua. Ei doresc să-l "achiziţioneze" pe Dan Petrescu pentru Fenerbahce.

După Lucescu, se pregăteşte Rednic

Peste drum, la Dinamo, transferul lui Rednic la Standard Liege este aproape o realitate. Să nu uităm că tot pentru Standard a semnat şi antrenorul Mircea Lucescu.

Le Mans, varianta feminină

Pentru prima dată în istoricul cursei automobilistice de la Le Mans la startul ediţiei 1991 se va afla un echipaj complet feminin. El este format din japoneza Tomiko Yoshikawa, englezoaica Desire Wilson şi americanca Lynn St James.

Vedetă la 29 de ani

Noua vedetă a fotbalului spaniol este Carlos, pe numele său oficial Carlos Antonio Muñoz Cobos. După ce a trecut pe la Barcelona şi Atletico Madrid, iată-l strălucind la 29 de ani sub culorile lui Ovideo, unde a devenit golgeterul formaţiei. La naţională a jucat contra Cehoslovaciei, Braziliei şi Islandei şi de fiecare dată a înscris cîte un gol.

Cel mai modern stadion

În oraşul olandez Arnhem se prevede a fi construit cel mai modern stadion european, dispunînd de sisteme de acoperire şi drenaj. Capacitatea sa va fi de circa 80 000 de locuri.

Înlocuitor pentru Schumacher

Pomeneam la începutul rubricii de clubul Fenerbahce Istanbul. Aflăm că duce tratative şi cu celebrul portar belgian Michel Preud'homme în vederea înlocuirii lui Schumacher, care se retrage din activitate.

Căpitanul marii învinse de la Bari

L-am văzut cu toţii miercurea trecută într-o noapte luminată feeric pe stadionul din Bari. Mi-a rămas întipărit în minte chipul său din finalul meciului, brăzdat în aceeaşi măsură de sudoarea efortului, dar şi de lacrimile tristeţii şi obidei. Căpitanul echipei sortite să cîştige ajunsese căpitan al marei învinse JEAN PIERRE PAPIN, căci despre el este vorba în aceste rînduri, a intrat deja în legendă. Fotbalului francez. S-a născut la 5 noiembrie 1963, la Boulogne-sur-Mer. Format ca junior la I.N.F. Vichy, debutează ca jucător profesionist la formaţia Valenciennes, din divizia secundă, pentru care înscrie în primul sezon 17 goluri. Cei de la F.C. Bruge pun ochii pe el şi-l aduc în propria grădină. Cu un sezon 1985-1986 excelent, în care înscrie nu mai puţin de 35 de goluri, Papin reuşeşte să atragă atenţia selecţionerului Henri Michel. Ca urmare, este singurul jucător francez care evoluează la turneul final al Cupei Mondiale din Mexic fără a fi disputat vreun meci în Divizia I franceză. Joacă împotriva Canadei, U.R.S.S.-ului şi Ungariei, chiar le dă canadienilor un gol, dar apoi este nevoit să-i lase locul pînă la finalul competiţiei mai activului Rocheteau. 1986 este anul venirii lui Bernard Tapier la Olympique, an în care aici soseşte şi Papin. În următoarele 4 stagiuni el înscrie 84 de goluri şi devine căpitanul echipei marseilleze. La 28 de ani numără 30 de selecţionări în naţionala Franţei şi 8 goluri înscrise în contul acesteia. O carieră strălucită. A trebuit să vină, însă şi ziua de 29 mai 1991. Miercurea trecută, pe stadionul din Bari, visul a milioane şi milioane de francezi s-a năruit cînd Amoros a ratat exact ce nu trebuia să rateze. Balonul de săpun pe care reuşise să se cocăţe Olympique s-a spart tocmai cînd părea cucerit mai deplin. Dar cum Tapie & comp. nu depun armele ce altceva avem de făcut decît să-i aşteptăm şi în următoarea finală a Cupei Campionilor? Papin, goleadorul aşteptat de atîta amar de vreme în Franţa, trebuie să mai aibă puţină răbdare. Ziua victoriilor sale nu e departe.

(rubrică realizată de Ion C.Teodor)

SPORT

Fotografii mişcate

O femeie beată în staţia de tramvai

Femeia stătea rezemată de gard. Prelea feţei o avea pergamentoasă, întinsă pe oase şi formînd nenumărate riduri la colţurile ochilor. Era beată. Bărbatul său, şi el beat, dar într-o mai mică măsură, o cărase pînă în staţia de tramvai din spatele **Teatrului Naţional** şi, în cele din urmă, o sprijinise de gard. Femeia îşi proptise bărbia în piept şi tresărea din tot corpul la intervale scurte de timp. Mic de statură, chiar mai scund decît nevastă-sa, cu pantalonii murdari şi croiţi anapoda, bărbatul îşi pironi privirile asupra ei. O mîngîie uşor pe obraz, îi dădu la o parte suviţele încă negre ce-i acopereau ochii şi i le puse după ureche, răstimp în care femeia nu schiţă nici un gest. După care, vreme de cîteva minute, bărbatul o privi cu atenţie în creştet. În cele din urmă, femeia se deşteptă ca dintr-un somn lung, surise ameţită, îşi cuprinse bărbatul pe după gît şi-l sărută apăsat şi bălos pe obraz.

Vine tramvaiul, hai să plecăm, mormăi bărbatul, neîngăduind să se vadă dacă luase seama la gestul femeii. Ea nu se dezmeticise încă, aşa că bărbatul fu nevoit să o ia pe sus pînă în dreptul locului unde ştia că va opri tramvaiul. Nevasta îşi sprijinea capul pe umărul lui şi, cînd ajunse pe liniile de tramvai, îşi dădu drumul să cadă. Bărbatul o lăsă. O femeie din staţie dădu un ţipăt scurt. Tramvaiul se apropia destul de repede de corpul prăbuşit în faţa sa. Bărbatul rămase descumpănit, privi o clipă spre tramvai, apoi spre corpul femeii. Nu ştia ce **să facă, să o** ridice sau să se ferească el însuşi din calea tramvaiului. O expresie de groază i se întipări pe faţă, semn că nu găsise încă soluţia, pe cînd tramvaiul oprea leneş în faţa lor. Vatmanul părea plictisit. Între timp sărise cineva din staţie şi o ridicase pe femeia beată.

Eduard IRICINSCHI

Bufetul minune

În spatele Primăriei, lîngă Administrația financiară, este un bufet unde își mai petrec vremea cei ce au de așteptat mai mult timp pînă să li se rezolve problemele. Aici poți bea un surogat căruia i se spune cafea naturală, e drept cu numai 5 lei ceșcuța, un suc la 10 lei sticla și găsești țigări Bucegi cu 10 lei pachetul (probabil remiza!). Au și conserve de pește, cu 33 de lei cutia și chiar ciocolată Fernet cu 29 de lei bucata. Dacă treceți prin zonă nu ocoliți acest bufet; vă asigur că ceștile sînt scuturate de apă înainte de a vi se turna cafeaua! **(Volodia MACOVEI)**

TEATRU

Teatrul Național prezintă astăzi la ora 18 piesa : **"Pofta de cireșe"** de A. Osiecka.

Filarmonica Moldova, prezintă mîine, ora 19, un concert cuprinzînd **"Concertul nr. 1 pentru pian și orchestră în re minor,** opus 15" de J. Brahms, "Rapsodia spaniolă" de M. Ravel și **"Pinii din Roma"**. Dirijor Mircea Cristescu. Solist pianistul Lev Tomer din Israel. Biletele sînt puse în vînzare la casa de bilete a Filarmonicii, str. Cuza Vodă, nr. 29.

RADIO

Radio Iași

6,00-8,00 Informațiile dimineții
16,00. Actualitatea radio.
18,00. Sympozion
18,30. Muzică populară la cerere.
19,00. Buletin de știri.
19,15. Revista economica (de ce nu avem detergenți pe piață, negocierea salariilor și consecințe, o nouă societate comercială cu capital privat).
19,30. Muzică ușoară la cerere
20,00. Teatru la microfon: "Romanul adolescentului miop" de Mircea Eliade.
21,12. Piese clasice în interpretări moderne.
21,35. Formații în recital: Europe.
21,45. Lieduri.
22,00. Evenimentele zilei.
22,30. Nocturna studenților.

Concedieri la Societatea Fortus

În lunile care au trecut, de la Societatea **FORTUS S.A**. au fost concediați cu preaviz de la 1 mai 1991, 900 de angajați, reprezentînd 9% din salariații societății. Domnul inginer Ignat Dumitru, șeful biroului organizare, a specificat că toți acești concediați sînt oameni cu probleme în ceea ce privește disciplina muncii și cărora, din considerente de protecție socială, nu li s-a desfăcut contractul de muncă. Odată cu trecerea la o nouă formă de organizare, vor mai fi concediați încă 700 de salariați, în special cei din sectorul TESA. În prezent, planul de 5 miliarde lei propus pentru acest an permite salarizarea a aproximativ 8000 de angajați.

În farmaciile ieșene

GONADOTROPINĂ CHORIONICĂ UMANĂ INJECTABILĂ

Preparat hormonal cu un înalt grad de pyrificare, capabil să stimuleze activitatea glandelor sexuale masculine și feminine, favorizînd dezvoltarea acestora și stimularea funcțiilor sexuale.

Indicații: pentru ambele sexe ; astenie sexuală, tulburări ale funcțiilor sexuale.

La femei - hemoragii abundente menstruale sau intermenstruale, pubertate întîrziată, lipsa ovulației, avort habitual;

La bărbați: insuficiență testiculară, orhită postoperatorie, acnee juvenilă.

Dozare - cîte 500-1000 de unități de 2-3 ori pe săptămînă, timp de 1-2 luni. Doza va fi modificată în funcție de diagnostic și hotărîrea medicului.

La farmacia nr. 5 (str. Gării) preparatul se găsește în cutii de 3 fiole a 5000 u.i. fiecare, preparat importat din China. **O fiolă - 245 lei.**

Syntabon la Iași

In magazinul alimentar din strada Cuza-Vodă a apărut mult lăudatul săpun **Syntabon**.Prețul este de 108 lei pachetul de 100 de grame.

Telefonul lui Ceaușescu și oala de la Cucuteni

.La consignația **"Levant"**, lîngă Spitalul de Obstetrică și Ginecologie, există două exponate de mare preț: Un telefon de porțelan cu inscripția: "la acest telefon a vorbit ultima oară tovarășul Nicolae Ceaușescu. Nu este de vînzare" și un vas ceramic de circa 10 cm. înălțime cu inscripția: "Ceramică de Cucuteni; 4391 ani vechime; 15.000 de dolari."

RETROM s.a. Pașcani
execută la cerere
- garnituri presate din amestec de cauciuc;
- repere injectate din materiale termoplastice;
- curele trapezoidale.
Relații la telefon 980/63900, int. 199

Curier juridic

Autentificarea contractelor de vînzare - cumpărare a autovehicolelor

Această autentificare poate fi făcută la orice notariat de stat.

Pentru aceasta vînzătorul va prezenta următoarele acte: actul de proprietate (factura, actul de vinzare - cumpărare, de donație, certificatul de moștenitor etc.), certificatul de inmatriculare (dacă autovehicolul este inscris in circulație); certificat de la organul financiar al localității sau sectorului unde domiciliază vînzătorul, in care să rezulte plata impozitului la zi și menținerea de nesechestrare a autovehicolului (valabilitatea actului fiind de 48 de ore pentru cei din localitate și 5 zile pentru persoane din alte localități). Dacă autovehicolul a fost cumpărat cu plata in rate, se va prezenta și adeverința de la I.D.M.S. din care să rezulte că prețul a fost achitat integral.

Autoturismele care nu au preț oficial de vinzare către populație se evaluează, pentru taxare, prin asimilare, potrivit instrucțiunilor ministrului finanțelor. În cazul autoturismelor avariate ori pentru care nu există dovezi cu privire la vechime, cota din prețul oficial de vinzare sau din evaluarea stabilită prin asimilare se determină în funcție de coeficientul de deteriorare sau uzură stabilit prin expertiză.

Dacă notariatul de stat dă o incheiere de respingere de efectuare a actului, partea nemulțumită se poate plinge la judecătoria in a cărei circumscripție teritorială își are sediul notariatul, in termen de 10 zile de la data cind a luat cunoștință de incheierea de respingere.

Cheltuielile actului de vinzare-cumpărare se suportă de cumpărător, in afară de cazul cind părțile nu au convenit altfel.

Anunțuri

1.Institutul de Științe Socio-Umane al Filialei Academiei Române din Iași organizează, cu prilejul sărbătoririi a 125 de ani de la înființarea Academiei Române, în zilele de 7-8 iunie a.c. sesiunea științifică cu tema **"Idei, principii și teorii perene în științele socio-umane și economice"**.

2. Căutăm 2 chitariști și un toboșar, toți cu instrumente, pentru viitoarea formație de muzică ușoară **"Irinel"**. Relații la telefonul 76586, între orele 14,00-21,00.

3. **Alianța Civică,** Filiala Iași, comunică membrilor săi desfășurarea Conferinței Filialei, joi, 5 iunie a.c. în sala de ședințe a revistei **"Convorbiri Literare"**, Casa cu absidă, centrul Civic, Iași.

4. Vînd **Larousse** ilustrat, ediția 1991. Tel.46921.

5. Vînd dicționar poliglot, 6 limbi, economic, de comerț exterior și turism.Telefon 46921.

6. Firma MIXT-DISCRET organizează concurs de șah dotat cu premii pentru primele 10 locuri din clasamentul final. Participanții, avînd vîrsta între 20-40 de ani, trebuie să fie născuți în zodiile:Berbec, Taur, Rac, Fecioara,Capricorn, Pești și să aibă domiciliul stabil în Iași sau în județ. Pentru domnișoare și doamne se acordă 20 de premii în ordinea clasamentului. Data concursului, locul și alte amănunte, le aflați trimițînd scrisoare cu date personale și timbre poștale pentru răspuns la adresa: C. P. Oficiul poștal Iași 5.

Epurare la Universitatea de Medicină

Marți,4 iunie, la ora 14, a avut loc o ședință a consiliului profesoral al Facultății de Medicină și Farmacie din Universitatea de Medicină Iași, ședință în care s-a hotărît scoaterea la pensie, datorită vîrstei înaintate (peste 65 de ani) a unor profesori. Lista, cuprinzînd șaisprezece nume, are în componență și numele unor celebrități din învățămîntul medical ieșean: **prof. dr. Lupașcu, prof. dr. Negoiță, prof. dr. Strat, prof. dr. Gioconda Dobrescu, prof. dr. Lorica Gavriliță, prof. dr. Teleman, prof. dr. Timoșca, prof. dr. Stavri, prof. dr. Pendefunda** și alții. Pentru **prof.dr.Buiuc, prof.dr.Tacu, prof.dr.cringu, prof. dr. Hăulică, prof. dr. Alexa** s-a aprobat prelungirea activității cu încă doi ani. Hotărîrea urmează să fie confirmată la următoarea ședință a Senatului Universității de Medicină și Farmacie.**(Gabriel-Al. RUSU)**

TV

Joi 6 iunie

10.00 ACTUALITĂȚI
10.10 HOROSCOPUL ZILEI
10.20 SUPER CHANNEL
11.30 DESENE ANIMATE
11.55 ORA DE MUZICĂ
12.55 INTERFERENȚE
13.25 ARHIPELAGUL SUEDEZ
13.40 TELE RECITAL
14.00 ACTUALITĂȚI
14.10 MONDO MUZICA
14.30 LUMEA IDEILOR
15.00 ARTE VIZUALE
15.40 PREUNIVERSITARIA Consultații biologice; teste tip grilă - anatomia și fiziologia omului. Educația ecologică: lupta pentru existență.
16.10 TELEȘCOALA - curs de limba engleză; curs de limba spaniolă.
16.40 MUZICA PENTRU TOȚI. Dialog cu iubitorii muzicii populare.
17.00 LIMBA NOASTRĂ
17.30 PRO PATRIA
18.30 ECONOMIA ÎNCOTRO? S.O.S. Industria românească
19.00 STIINȚA ÂN LUME
19.35 DESENE ANIMATE
20.00 ACTUALITĂȚI. Cronica parlamentului
20.50 TELESPORT
21.00 FILM SERIAL: Dallas, episodul 29
21.55 ÂN FAȚA NAȚIUNII. Partidele politice
22.35 MELODII DE NEUITAT
22.50 SIMPOZION
23.50 ACTUALITĂȚI
00.00 RECOMANDĂRI DIN PROGRAMUL DE MÎINE

film

Pe ecranele cele mari

VICTORIA : tel. 12520; orele spectacolelor: 9; 11; 13; 15 ; 17;19: **Pe scaunul electric**(*S.U.A*); comedie.

REPUBLICA : tel. 14327, orele spectacolelor : 9; 11; 13; 15; 17; 19 :**Casa de strada Caroli** (S.U.A.);film polițist.

COPOU : tel. 45738, orele spectacolelor : 9; 11.30; 14; 16.30; 19 : **Imperiul contraatacă** (S. U. A.),film științifico-fantastic)

DACIA : tel 64740; orele spectacolelor : 9; 11,30; 14; 16,30; 19 :**Karate Kid** (S.U.A.); film de acțiune.

TINERETULUI : tel. 17178; orele spectacolelor: 9; 11; 13; 15; 17; 19: **Nemuritorul** (Marea Britanie); film de acțiune. Astăzi, ora 19,00: **Trei sticle de Tokaj** (o producție a studiourilor de film TV Berlin)

HOROSCOP

VARSATOR (20 ian. - 18 febr.): Sînt posibile unele tulburări legate de starea dvs. afectivă. Controlați-vă emoțiile cu mai multă atenție.

PEȘTI (19 febr. - 20 mart.): Continuați proiecte în care pentru moment nu mai aveți deplină încredere. Se vor dovedi fructuoase.

BERBEC (21 mart. - 20 apr.): Sînt multe lucruri frumoase în jurul dvs. pe care nu le observați. A vă simți mai bine este o stare pe care nu o cunoașteți.

TAUR (21 apr - 21 mai): Sînt unele probleme pe care încercați să le rezolvați fără a da dovadă de prea mult tact. Fiți mai maleabil.

GEMENI (22 mai - 21 iun.): Un început de stabilizare în relația afectivă. Dați dovadă de multă răbdare dar, atenție, să nu vă plictisiți.

RAC (22 iun. - 22 iul): Încarcați-vă să vă stăpîniți mai bine emoțiile pe care le simțiți. Îi veți influența pe cei din jur în favoarea dvs.

LEU (23 iul. - 22 aug.): Astăzi nu vă căutați soluția în horoscop ci analizați faptele și trageți concluzia care se cuvine.

FECIOARA(23 aug.-21 sept.): Dorințele dvs. snt precise, căile prin care le veți obține sînt neclare. Judecați la rece.

BALANȚA (22 sept. - 22 oct.): Sînt unele chestiuni care v-au rănit orgoliul, dar cărora n-ar trebui să le acordați o asemenea atenție. Poate că acei oameni nu știu să vă aprecieze.

SCORPION (23 oct. - 21 nov.): Puteți încerca să vă lansați în noi proiecte. Fiți mai onest, în primul rînd cu dvs.

SĂGETĂTOR (22 nov. - 20 dec.): Vă enervați prea ușor. Starea dvs. sentimentală e schimbătoare.

CAPRICORN (21 dec. - 19 ian.): trebuie să vă învingeți oboseala. Vă așteaptă o perioadă mai agitată, dar, cu siguranță, o veți depăși.

Deraiere

Marți, 4 iunie, orele 20.00, în fața Liceului Național a deraiat tramvaiul nr. 242, care circula pe linia 4. Circulația în zonă a fost întreruptă aproximativ 30 de minute.

Record de piață

Cel mai scăzut preț la țigările ASSOS se înregistrează la consignația "NOEMI", de pe strada Ștefan cel Mare, vis a vis de Banca Națională. Prețul se menține la acest nivel de mai bine de o lună de zile, la 69 lei.

Doamna Bucșă mărturisește

Cantina de ajutor social a municipiului este situată lîngă Sala Polivalentă și are înscriși, pe baza unei anchete sociale efectuată de Oficiul de Asistență Socială, 257 de abonați. Doamna contabil Iuliana Bucșă a declarat că unitatea s-a separat de căminul de bătrîni, intrînd în subordinea Ministerului Muncii. Alocația a crescut de la 8,50 lei la 46,00 lei. Abonații sînt din rîndul celor suferinzi sau bătrîni cu venituri reduse. Se simte nevoia unei mașini pentru aprovizionarea cantinei.

Nu uitați !

Cotidianul nostru publică GRATUIT orice anunț de Mică Publicitate. Vă așteptăm cu anunțurile zilnic între orele 06-24, la sediul redacției.

MONITORUL de iași
cotidian de informații

Redactor șef: CEZAR CALUSCHI
Secretar general de redacție: Florin Zamfirescu

Colectivul de redacție: Iulian CHIFU, Vasile COJOCARIU, Virgil COSMA, Cristina DANILOV, Florin FLORESCU, Victor GRĂDINARU, Toni HRIȚAC, Lucian LUCACI, Volodia MACOVEI, Cătălin MORARU, Dorin POPA, Dragoș STÎNGU, Vali ȘTIRBU. **Fotoreporter:** Silvian STĂNIȘOR. **Departament Reclamă- Publicitate:** Cornelia ȘTIRBU
Culegere de text pe computer: Tudor AGAVRILOAEI,Gabriela MACOVEI
Tiparul executat la întreprinderea Poligrafică Iași. **Editor: OPINIA XXI.**

BIBLIOTECA CENTRALĂ UNIVERSITARĂ M. EMINESCU IAȘI

Înainte de a anunța Pompierii, Salvarea sau Poliția telefonați la numărul 45610 !

MONITORUL de Iași

cotidian de informații

Numărul 8, Anul I | Vineri, 7 iunie 1991 | Prețul 3 lei

Redacția: B-dul Copou nr.18, Iași. Tel. 45610.

Carnetul zilei

Azi, vineri 7 iunie: Sf. Mucenici Teodot, Zenaida și Sebastian. Cuviosul Anton.

Mîine, sîmbătă 8 iunie: Sf. Mucenic Caliopi și Cuvioasa Melania.

VREMEA se va menține rece în majoritatea regiunilor Moldovei. Sînt probabile averse locale de ploaie, însoțite uneori de grindină.

Temperatura în cursul zilei va înregistra valori oscilînd între 17 și 22 C°.

Editorialul nostru

Cum cerșesc americanii

O cunoștință care s-a întors recent din Statele Unite mi-a povestit cîteva întîmplări hazlii despre cerșetorii americani. Cerșetorii americani, spunea cunoștința mea, obișnuiesc să stea în picioare, rezemați de vreun perete, la colțuri de stradă. De cele mai multe ori stau și mestecă gumă. Sînt perfect sănătoși și în general tineri. Nu cer niciodată cu mîna întinsă. Îți vorbesc pur și simplu cînd ajungi în dreptul lor: "Scuzați-mă, domnule, nu aveți ceva mărunțiș în plus?" Dacă le oferi ceva mulțumesc, dar mai ales mulțumesc atunci cînd nu le dai nimic: "Mulțumesc domnule, îmi cer scuze". Sînt destul de politicoși ca să poată nedumeri un european de rînd. Nu toți cerșetorii sînt cerșetori pur și simplu. Cunoștința de care vorbeam își amintea că a văzut un negru cîntînd la saxofon la intrarea într-o stație de metrou. Lîngă el avea o pălăriuță soioasă în care nu se adunase încă nimic și în care, de fapt, în general nu se prea adună mare lucru. Negrul acela, spunea cunoștința mea, ar fi putut cînta cu succes cîteva ore în șir pe cele mai selecte scene românești de jazz. De toate acestea mi-am adus aminte mai dăunăzi, trecînd prin fața Mitropoliei, unde se adună mai tot timpul trei-patru dintre cei mai amăriți cerșetori ai orașului: schilozi, murdari, milogi, bolborosind rugăciuni cu mîinile întinse. Blestemați și nenorociți, muritori de foame.

Cezar CALUSCHI

Demisia d-lui Emil Uncheșel din funcția de Primar

Miercuri, 5 iunie 1991, la orele 17, dl. ing. **Emil Uncheșel** a organizat o conferință de presă în legătură cu demisia sa din funcția de primar al municipiului Iași.

"Am cerut eliberarea din funcția de primar datorită apariției unor incompatibilități între posibilitățile mele și pretențiile pe care această funcție le presupune". Așa și-a început dl. Uncheșel alocuțiunea, punctînd apoi cîteva dintre realizările domniei sale în domeniul serviciilor publice, muncii în primărie, sectorul particular. Nerealizările s-au grupat în principal, în jurul problemei locuințelor, în mare suferință la noi în Iași. În legătură cu aceste nerealizări, dl. ex-primar a acuzat lipsa autonomiei financiaare a administrației municipale care **"mă silește să stau cu mîna întinsă."**

Din discuțiile ulterioare a ieșit la iveală o întreagă țesătură de ambiții personale care au dus la **"o răceală în relațiile cu Prefectura"**. Dl. Uncheșel a afirmat că decizia sa este irevocabilă, că nu mai rezistă nici fizic, fiind bolnav de inimă și că nu are nimic în perspectivă, considerînd însă că **"un loc pentru un om harnic se va găsi"**. Dumnealui a încheiat cu scuze adresate populației pentru neîmpliniri, **"tuturor celor ce și-au pus speranța în mine"**.

Pînă la numirea noului primar, interimatul va fi asigurat de dl. vice-primar **Radu Micu**.

Gabriel RUSU

Nota redacției. În ediția de mîine a cotidianului nostru vom reveni cu amănunte despre această demisie spectaculoasă.

ȘTIRI

Bolnavii își vor primarul înapoi

Miercuri orele 17.00, în holul de la Primărie reprezentanții Asociației Pensionarilor invalizi de gradul I, II și III au manifestat pașnic în favoarea rămînerii în postul de Primar a domnului inginer **Emil Uncheșel**. Reprezentanții a 4000 de bolnavi au invocat răbdarea și corectitudinea comportării d-lui Uncheșel în raporturile sale cu cetățenii. În protestul dat publicității de manifestanți se menționează posibilitatea declanșării unei acțiuni ferme de protest în cazul schimbării primarului. **(Iulian CHIFU)**

Prosperitate cu 10.000 de lei investiți

DUVANA este o consignație obișnuită, mai mult mică decît mare, așezată pe str. Străpungerea Silvestru, lîngă fostul talcioc. Patronul, domnul **Mihai Zaharescu**, la cei 28 de ani ai săi oferă imaginea succesului în viață, varianta balcanică: blugi, pantofi turcești, tricou olive asortat, lanț, ghiuluri. De la ce a pornit? După cum arată dumnealui, de la modesta sumă de 10.000 de lei și un spațiu comercial de 66 m.p. disponibilizat de IPPS. Odată pornită, afacerea a prosperat, ajungîndu-se astăzi la încasări de 50-60.000 de lei zilnic. Cifra este totuși cam de zece ori mai mică decît cele realizate la marile consignații ieșene. Dacă parte din beneficiu este folosit pentru investiții ești scutit și de plata impozitelor, cu condiția ca investiția să nu se amortizeze în mai puțin de 6 luni. Angajații nu o duc nici ei prea rău, cei șase vînzători fiind plătiți cu un salariu brut de 7300 lei.

Prețurile, ca peste tot, sînt mari, dar se pare că nu patronul este vinovat, ci chiar cetățenii care depun diverse mărfuri fixînd suma dorită. Consignația încasează doar un comision de 15%. Aici se găsesc totuși produse deficitare în alte consignații, cum ar fi jucării pentru copii sau conservant pentru dulcețuri. Se mai găsesc și produse la prețuri mai mici decît în alte părți: blugi elastici cu 2300 lei sau tricouri "Chanel" cu 550 lei. **(Gabriel Alexandru RUSU)**

Cubul de oțel

Pe strada Ștefan cel Mare, în apropierea magazinului "Materna", există un cub metalic vopsit în galben strident, cu un colț înfipt în beton. Trecînd zilnic pe lîngă el lumea se întreabă ce reprezintă. Nu reprezintă nimic. Sub placa de beton, cu rol de protecție, se află un complex de vestigii medievale din secolele XIII-XVII, care cuprinde ruinele unui altar de biserică din sec. XIV, o construcție din vremea lui Alexandru cel Bun. Specialiștii de la Muzeul de Istorie al Moldovei au descoperit aici un număr foarte mare de piese pe care le-au restaurat și care ar fi suficiente pentru deschiderea unui muzeu. Pentru aceasta ar trebui însă niște fonduri, fonduri care au existat în proiectul inițial, dar care se pare că între timp au dispărut. **(G. A. R.)**

Arestări

Joi, 6 iunie, în jurul amiezii poliția a făcut o razie în piața Sf. Spiridon. Au fost reținute cîteva persoane care vindeau diferite produse fără autorizație, sau care fuseseră prinse furînd. A mai fost reținută o tînără de 17 ani care furase ciocolată de la cetățenii sovietici din piață. **(I. C.)**

Birocrație și corupție la BJATM

La Întreprinderea COMAT, fostă BJATM, s-a instaurat după Revoluție un climat de încordare între conducere și oamenii muncii, datorat unor abuzuri săvîrșite de directorul unității, dl. ing. Traian Dobre. Vom prezenta, în această rubrică, fragmente din memoriile depuse de angajații COMAT-ului la Ministerul Resurselor și Industriei, la diferite publicații locale și centrale. Menționăm că, în afara unui articol apărut în România Liberă, toate aceste memorii s-au pierdut în sertarele destinatarilor. Semnatarii memoriilor se tem că nu este vorba de o neglijență a forurilor respective, ci de una din multiplele forme de manifestare a corupției și birocrației. Starea de lucruri de la COMAT continuă să se agraveze, conflictul dintre muncitori și conducere a degenerat, în clipa de față, în acțiuni judiciare introduse de semnatarii memoriilor împotriva conducerii.

SCRISORI

Subsemnatul **Hojbotă Mircea**, domiciliat în Iași, str. Oltea Doamna nr. 2, de profesie economist, cu o vechime în cîmpul muncii de 24 de ani, din care 17 în funcția de contabil-șef (10 ani la **URCUMT Iași S.C. CONTIS S.A.**) și 7 ani la **COMAT Iași S.A. (fost BJATM)**.

Menționez că în această perioadă mi-am desfășurat activitatea în condiții normale, nefiind niciodată sancționat, constatate abateri de către CFI cu ocazia controalelor gestionare de fond, referitor la activitatea mea profesională, iar pentru munca depusă, pentru perioada de cînd mă aflu la **COMAT IAȘI S.A.** am obținut calificativele anuale (1984, 1985, 1986, 1987 și 1988) de **foarte bine**, calificative acordate de fostul **MACF - Direcția Bazelor Județene**.

Din anul 1984 - luna noiembrie - director la BJATM Iași a fost numit ing. **Dobre Traian** care este și în prezent (venit de la C.J. P.C.R. **Iași** din funcția de activist).

Chiar de la începutul activității au existat neînțelegeri pe linia respectării legislației economico-financiare, dar care le-am rezolvat în unitate în majoritatea cazurilor și aducîndu-le verbal la cunoștința **Direcției Bazelor Județene**, fiind sfătuit în acest sens de șefii ierarhici superiori.

Începînd cu anul 1990, după alegerea prin vot a conducerii unității (menționez că am întrunit numărul cel mai mare de voturi), votare care s-a desfășurat sub un climat nu tocmai favorabil, personalul muncitor fiind nemulțumit de comportamentul domnului director **Dobre**, a început amplificarea stărilor tensionale, motivate de faptul că am încercat să-i iau locul. Personal, mă întreba și mă ruga să recunosc că am dorit acest lucru, dar am replicat că îi dau în scris că nu doresc acest post și dacă are argumente în acest sens, să-mi prezinte persoanele cu care am discutat.

În aprilie 1990 se numește noul director comercial în persoana domnului **Păduraru Teodor**, adus de director, persoană pe care nu am cunoscut-o pînă la venirea în bază și care în timp și-a format singur părerea despre activitatea directorului **Dobre**. (..)

După transformarea în societate pe acțiuni, fără să ne consulte absolut de loc, a numit, cu acordul ministerului, consiliul împuterniciților statului, din care doi sînt pensionari, doi ingineri și doi economiști care nu au tangență în activitatea desfășurată cu problemele unei baze care sînt strict comerciale. A numit de asemenea Consiliul de administrație, format inițial din 7 salariați din bază (șefi depozite - 3, economist plan - 1, sing. mecanic șef - 1 și consilier juridic), personal subordonat pe linia activității directorului comercial și contabilului șef. După două săptămîni, se reduce numărul la 5, iar ulterior se formează un nou consiliu de administrație cu salariați din afara societății (administratorul firmei **CONFORT**) la care participă și directorul **Dobre Traian**, ulterior numit director la **Tehnoton** Iași și directorul Inspecției Financiare Iași). În ședința de consiliu a împuterniciților statului din 3 mai 1990, se hotărăște desființarea postului de director comercial și i se desface contractul de muncă, motivînd că așa a hotărît consiliul și nu directorul a hotărît acest lucru. (...)

După două sau trei zile, unul din membrii consiliului de administrație (directorul Inspecției financiare) vine și își depune demisia.

Pe data de 27 mai mă cheamă în birou și spune că a avut loc ședința consiliului de administrație și mi s-a desfăcut contractul de muncă, fiindcă nu mai prezint încredere și nu mai am dreptul să intru în bază, începînd cu data de 28 mai.

NOTA REDACȚIEI. Vom publica, în numărul următor, o listă a abuzurilor conducerii COMAT, listă semnată de dl. **Hojbotă M.** și anexată la acest memoriu.

Aşa ajung ajutoarele din casele de copii în consignaţii

Ajutoarele care au sosit şi care continuă să sosească în Iaşi din occident pot fi din partea Comunităţii Europene, din partea unor firme particulare sau din partea unor persoane donatoare. Există şi occidentali care iau în patronaj economic (ajutoare de durată) unităţi româneşti de care administraţia noastră abia dacă îşi mai aduce aminte. Firme şi instituţii ca **World Vision,** din SUA, **Body Shop** din Anglia şi **Equilibre** din Lyon, Franţa, dotează cu elemente de maximă necesitate cămine de copii orfani sau spitale cum sînt cele din Bîrlad şi multe alte localităţi.

Cum se efectuează la nivel local simpla operaţie de distribuire? Defectuos. Începînd din luna mai 1990, dl. inspector Berzentu Emil a insistat ca Prefectura din Iaşi să nu mai depoziteze nici un transport, pentru a elimina binecunoscutele situaţii compromiţătoare. Treburile s-au mai rafinat şi, începînd din luna noiembrie, a luat fiinţă o comisie de partaj, formată dintr-o **Direcţie Sanitară** (condusă de d-na doctor Macovei) şi un **Inspectorat pentru Handicapaţi** (condus de dl. inspector Covrig). Camioanele cu alimente, haine, paturi sau saltele sînt descărcate direct în orfelinate sau spitale. Inventarul, spun d-nii de la Prefectură, se face în prezenţa donatorilor, a comisiei Prefecturii şi a Armatei. El rămîne însă în posesia direcţiei instituţiei româneşti beneficiare şi a doua zi nu mai este nici sub controlul donatorilor, nici al Prefecturii, nici al Armatei. Nimeni nu solicită o copie după documentul original. Copiii orfani rămîn astfel la cheremul personalului educator, care de multe ori lasă de dorit şi în condiţii obişnuite. La Casa de Copii din Bucium, cu cîteva luni în urmă, trei îngrijitoare au fost prinse dosind cutii cu ajutoare şi au fost concediate. Mai greu este de verificat o persoană influentă şi fără conştiinţă din conducerea unui orfelinat, care ar uşura inventarul din propria instituţie şi l-ar transforma în marfă pentru consignaţii.

Lucian LUCACI

Actele necesare pentru întocmirea contractului de închiriere în apartamentele proprietate personală

Din partea proprietarului:
- cerere (formularul se ridică de la Registratura generală);
- actul de proprietate;
- schiţa locului;
- buletinul de identitate al proprietarului.

Din partea celor care solicită intrarea în spaţiu:
- adeverinţă de om al muncii (soţ, soţie) din care să reiasă funcţia, data angajării, retribuţia;
- buletinele de identitate (soţ, soţie);
- certificatele de naştere ale copiilor sub 14 ani.

35 de fete la Institutul Teologic

Pe două dintre fetele de la Institutul Teologic din Iaşi le-am vizitat într-o după-amiază, la căminul de lîngă Mitropolie. **Giosanu Elena** şi **Dragomir Mihaela** sînt fete sensibile, deosebite. Locuiesc împreună în aceeaşi cameră. Pe pereţi sînt atîrnate icoane. Masa era plină cu cărţi, iar pe pat era întinsă o covertură în stil tradiţional.

"Fiind crescută în religia ortodoxă, vreau să desăvîrşesc ceea ce am moştenit de la părinţii mei. Am o mare dragoste pentru religie", îmi spune Elena.

Tot de la ea aflu că la Institutul Teologic studiază religia 35 de fete. La cursuri merg dimineaţa, împreună cu băieţii. În zilele de sărbătoare sînt libere. Iubesc literatura şi citesc mult. Cîteodată merg la teatru sau film. Duminica organizează activităţi de caritate la casele de copii ori la azilul de bătrîni.

Acum însă sînt în sesiune. Au foarte mult de învăţat. Studiază ebraica, greaca veche, latina. Nu e uşor să urmezi cursurile acestei instituţii. După cîte îmi spune Mihaela, admiterea este dificilă. Se susţin probe de verificare a cunoştinţelor la Istoria bisericii universale, Liturgica, Vechiul şi noul Testament. Acesta este examenul de preselecţie. Apoi urmează examene la muzică, Dogmatică, Istoria religiei ortodoxe, Limba şi literatura română...

La Teologie fetele primesc bursă. Mănîncă la cantină. Masa este în funcţie de zilele de post.

"Sînt tineri care doresc să participe la cursurile noastre. În special elevi de liceu. Cunosc situaţii - chiar după revoluţie - cînd profesorii au interzis la şcoală practicarea religiei. Noi îi aşteptăm. Porţile institutului sînt deschise pentru toată lumea", conchide Mihaela.

Elena şi Mihaela se grăbeau la masă. Nu le-am mai reţinut. La despărţire mi-au dat o icoană.

Cristina CÎRSTEA

Dacă vreţi să vă cumpăraţi un autoturism din Germania (5)

În numărul trecut v-am sfătuit să optaţi pentru un tip de maşină care este echipat, pe cît posibil, cu carburator deoarece acesta este relativ uşor de întreţinut iar eventualele defecţiuni uşor de remediat.

Dar maşinile care folosesc drept combustibil benzina pot fi echipate şi cu instalaţie de injecţie de benzină. Aceste instalaţii sînt foarte fiabile, dar în ţara noastră benzina cumpărată de la PECO, care conţine multe impurităţi, duce la deteriorarea canalizaţiilor prin care circulă benzina. Deci primul sfat ar fi montarea unui filtru suplimentar pe conducta de alimentare. Al doilea sfat se referă la faptul că multe din aceste autoturisme sînt echipate pentru a funcţiona cu benzină fără plumb, iar în dotarea lor intră o ţeavă de eşapament specială (catalitică), care de asemenea reduce poluarea. Această ţeavă se distruge în momentul în care se foloseşte benzina cu plumb. În afară de faptul că această piesă este foarte scumpă (cca. $ 1.000), ea se poate folosi la orice excursie în străinătate în ţările în care este obligatorie (sau va fi) utilizarea benzinei fără plumb.

Deci, la intrarea în ţară, la primul service, cereţi să vă demonteze toba de eşapament, pe care o veţi păstra, ea putînd fi înlocuită cu una făcută de orice meseriaş, fără probleme, şi după aceea puneţi benzină cu plumb. De obicei aceste maşini au specificat în cartea tehnică faptul că utilizează benzină fără plumb sau au rezervorul special construit (gura de alimentare mai mică) pentru a nu putea pune decît benzină fără plumb, de la pompe speciale.

Şi acum, cîteva preţuri de la alte tipuri de autoturisme :

VW - Golf	- an fab. 1976, verificarea expiră la 12/92, motor reparat	- 1.800 DM
VW - Golf LS	- an fab 1980, verificarea expiră la 3/92, 55 CP	- 2.500 DM
VW - Golf GTI	- an fab. 1978	- 2.200 DM
VW - Golf Diesel	- an fab. 1979, verificarea expiră la 9/92	- 2.500 DM
VW - Golf Diesel	- an fab. 1980, 139.000 km.	- 3.900 DM

Victor GRĂDINARIU

Fotografii comentate

Aşa arată unul din sutele de copii care aşteaptă, uneori în zadar, ajutor din partea autorităţilor locale. Singura lor speranţă rămîn străinii, care se mai gîndesc la ei.

Din 1910, nimic nu s-a schimbat la Bîrnova

Unicul spital de boli pulmonare din judeţ riscă să fie închis

REPORTAJUL ZILEI

Cînd în 1910 doctorul **Gancevici** întemeia pe locul "bolniţei" din Bîrnova **Spitalul de boli pulmonare**, nici nu bănuia că localul destinat vindecării bolnavilor va rezista fără renovări şi va fi încă utilizat şi în zilele noastre. Ce-i drept în alt scop, pentru că între timp alături de el a fost construită noua clădire a sanatoriului, cu o capacitate de 250 de paturi. La această capacitate, normele Direcţiei Sanitare prevăd 32 de cadre medii (surori). În prezent, cele numai zece surori cîte au mai rămas la spitalul din Bîrnova fac şi ele ce pot pentru a acoperi şi serviciile colegelor care şi-au cerut transferul imediat după decembrie '89, cînd s-a înregistrat un adevărat exod de cadre, la toate nivelele. Motivele veritabilului exod sînt diverse şi foarte susţinute. În primul rînd un spital de boli pulmonare - la Bîrnova se tratează tuberculoze, bronşite sau se confirmă cancere - este un spital contagios. Cu atît mai mare este riscul contaminării cu cît, incredibil, dezinfectantele (clorura de var, bromocetul) au devenit problema cea mai gravă a spitalului din Bîrnova. "Nu că nu s-ar găsi", ne asigură asistenta şefă, d-na. **Olga Nichifor**, "ci pentru că nu avem bani cu ce să le cumpărăm". Fondul alocat din bugetul de stat pe anul acesta nu reuşeşte să acopere nevoile spitalului, mari şi costisitoare. Pînă şi halatele pentru personalul medical sînt din ce în ce mai greu de procurat. Cît despre aprovizionarea cu medicamente sau cu celelalte articole de maximă necesitate într-un spital, aceasta este dezastruoasă. O singură maşină de salvare, trecută la casare de doi ani, încearcă să asigure transportul urgenţelor la Iaşi, înfruntînd pînă la şoseaua principală hîrtoapele drumului secundar. De spitalul din Bîrnova şi-a amintit **Seminarul Catolic** din Iaşi, care prin ianuarie '90 a adus aici un transport de alimente şi şi-au mai amintit nişte olandezi inimoşi care au sosit cu un transport de îmbrăcăminte pentru bolnavii internaţi. În rest, spitalul din Bîrnova nu a primit din ajutoarele destinate **Direcţiei Sanitare Judeţene** nici măcar un capăt de aţă.

Printre motivele transferurilor solicitate în ultimul timp din ce în ce mai des de cadrele medicale medii din spital, transferuri de care aminteam în primele rînduri, se află şi cel al locuinţelor. Majoritatea surorilor şi infirmierelor locuiesc în curtea spitalului, într-o clădire dezafectată, cea construită în 1910 de doctorul Gancevici. În zonă există un singur chioşc alimentar, pîinea pentru salariaţii spitalului fiind adusă pînă nu demult tocmai de la Iaşi, printr-un contract încheiat cu Cooperativa de Consum Grajduri. (În ultima vreme, respectiva cooperativă şi-a neglijat inexplicabil partenerul de contract, salariaţii spitalului descurcîndu-se care cum poate). Absenţa unui chioşc alimentar în zonă determină bolnavii să-şi părăsească paturile şi să se aventureze în căutarea de alimente fie ajungînd cu trenul pînă în Iaşi, fie în comunele învecinate, existînd astfel riscul răspîndirii microbilor necruţători.

Deşi cunoaşte greutăţile cu care se confruntă spitalul din Bîrnova, Direcţia Sanitară Judeţeană nu dispune din bugetul de stat de fondurile suficiente pentru a putea întreprinde ceva.

În aceste condiţii, unicul spital de boli pulmonare din judeţul Iaşi riscă să fie închis.

Florin FLORESCU

Voi avea o întîlnire cu 120 de profesori români

Miercuri, 5 iunie, ora 16.30, dl. Prefect Dan Gâlea l-a primit pe dl. J. Haycraft, care va susţine în perioada 1-15 septembrie un curs de perfecţionare pentru profesorii de limba engleză din România. Cursurile se vor desfăşura la Iaşi, la Liceul "Negruzzi".

- Domnule John Haycraft, sînteţi preşedintele organizaţiei "International House". Cînd şi unde a apărut această organizaţie? Ce scop are ea?

- Da, sînt preşedintele acestei organizaţii din anul 1953. A apărut în Spania şi a fost o idee a mea şi a soţiei mele. Oamenii au nevoie să comunice unii cu alţii indiferent de naţionalitatea pe care o au. La ora actuală, limba engleză este deosebit de importantă. Scopul nostru a fost acele de a-i învăţa pe oameni într-un mod simplu limba engleză.

- În ce constau metodele pe care le aplicaţi?

- În primul rînd ţin să precizez că organizaţia noastră instruieşte profesori, nu elevi. Un profesor cu experienţă pedagogică este acela care îl determină pe elev să simtă limba străină pe care o predă. Limba este ca şi viaţa. Unui copil îi este mai uşor să reţină un nume de lucru dacă ai posibilitatea să-i şi arăţi lucrul acela. Aceasta ar fi prima metodă pe care o aplicăm. O altă metodă foarte eficace, care a dat mari rezultate în Spania, de exemplu, este cea a teatrului în limba engleză, cel care exprimă emoţie. Elevii sînt destul de receptivi. Apoi videocasetele, casetele în limba engleză.

- Cîte filiale aveţi în lume?

- În prezent avem 91 de filiale în oraşele cele mai importante ale lumii: la New-York, la Moscova, la Budapesta, Buenos Aires...

- V-aţi propus să veniţi la Iaşi?

- Da, mi-am propus să vin în luna septembrie, la sfîrşitul lunii mai precis. Voi avea o întîlnire cu 120 de profesori români. Cu aceasta voi aduce din Anglia opt cadre specializaate. Sper că totul să fie bine.

Cristina DANILOV

George Astaloş în România, la Iaşi

Sîmbătă, 8 iunie, va avea loc, pe scena Teatrului Naţional "V.Alecsandri" din Iaşi, premiera absolută a piesei ROBESPIERRE de George ASTALOŞ. Regia spectacolului aparţine lui Eugen Todoran - regizor la TVR, iar distribuţia este de primă mînă: **Sergiu Tudose** (Robespierre), **Emil Coşeru** (Părintele Leprec), **Mihaela Arsenescu** (Elisabeth Duplay), **Violeta Popescu** (Eleonor Duplay), **Vomina Vignal** - actriţă din Franţa (Victoire) şi **Ion Brehnescu** (papagalul Patriot). Piesele lui Astaloş au fost jucate în SUA, Franţa, Anglia, Germania Federală, Canada, Danemarca şi, acum, iată, în România, la Iaşi. După Eugen Ionescu, Astaloş este cel mai jucat dramaturg francez în viaţă.

Piesa "Robespierre" este una din cele mai recente creaţii ale dramaturgului, de după - am înţeles - evenimentele din decembrie 1989, piesă cu care Astaloş redebutează în România, la Iaşi! **(Dorin POPA)**

Lansare de carte

Casa Cărţii şi Uniunea Scriitorilor vă invită astăzi, orele 17.00 la dezbaterea care va lansa eseul "Căderea Imperiului Comunist", de A.I. Soljeniţîn, traducere de Natalia Cantemir - Editura "Rampa şi Ecranul". Prezintă Anton Carpinschi, Valentin Bardă, Ovidiu Şimonca. Participă poeţii Grigore Vieru şi Nicolae Dabija.

Privatizare pe 15 metri pătraţi

Import-Export într-o baracă de şantier

Asociaţia Romàno-Franceză din B-dul Copou, nelucrativă, este o unitate privată de comerţ exterior. Are 7 angajaţi şi un director, care lucrează împreună într-un birou de 15 metri pătraţi. Activitatea concretă a firmei constă în găsirea celor mai bune contracte pentru întreprinderile care vor să-şi vîndă produsul sau să achiziţioneze materii prime din afara ţării.

Cea mai bună realizare a firmei este cooperarea cu administraţia **Republicii Moldova**, în urma căreia *Trustul de Construcţii* ieşean *CONSART* va ridica la Chişinău 6500 de locuinţe, un teatru şi va dubla podul peste Prut. Forţa de muncă şomeră din domeniul construcţiilor româneşti va fi ocupată şi cu montarea conductelor de gaz în raioanele basarabene. Dl. director **Dorin Rugină** mărturiseşte că întreprinderile de peste Prut au nevoie de ajutor românesc la orice tranzacţie de comerţ exterior. Spre exemplu, **Centrul de Producţie "Univesul"** din Republica Moldova, care produce furnituri, găseşte prin unitatea ieşeană de Import-Export beneficiari occidentali. **Banii sînt** reinvestiţi tot în occident, în produsele pe care "*Univesul*" le consideră necesare. Ele sînt importate în România şi apoi exportate în Basarabia. Această cale ocolită este preferată celei prin care valuta intră în conturile Moscovei, fiind echivalată la preţ sovietic în ruble.

Firma ieşeană de Import-Export nu are spaţiu. Singurul birou pe care îl deţine este pe cale de a fi evacuat de proprietar, *Trustul de Construcţii*. Dl. director **Rugină** preconizează că va închiria o baracă pe patru roţi, exact ca pe şantiere.

Lucian LUCACI

Trei zile de Science Fiction

Casa de Cultură a Tineretului organizează în zilele de Vineri 7 iunie între orele 12.00 şi 22.00, Sîmbătă 8 iunie între orele 9.00 şi 22.00 şi Duminică 9 iunie între orele 9.00 şi 22.00, **GALLA SF** în cadrul căreia se vor prezenta mai multe filme de Science Fiction. **(Volodia MACOVEI)**

Vernisaj la Sala "Victoria"

Astăzi la ora 18.00 la Sala "Victoria" are loc vernisajul expoziţiei **"Iaşul - Mediul în care trăim"**. Evenimentul are loc în cadrul simpozionului **"Săptămîna Ştiinţifică Franco-Română a mediului"**.

Din lumea celor pe care nu-i ia nimeni în seamă

În oraşul nostru există familii care locuiesc în coteţe de porci

În ultima vreme din ce în ce mai mulţi oameni se gîndesc cu îngrijorare cum vor reuşi să-şi cumpere apartamentele, pentru a evita plătirea chiriilor ce se anunţă a deveni foarte mari. Dar la ce să se gîndească cei care nu au deocamdată unde locui şi nici nu se întrevede vreo posibilitate de a rezolva cumva această problemă? În fiecare zi în care este program, la uşa spaţiului locativ stau o grămadă de oameni care aşteaptă. Ce aşteaptă? Să luăm cîteva cazuri.

Domnul **Roman Constantin** a venit cu 150 de cereri de apartamente de la Cooperativa Tehnica Confecţiei. Tinerii din această cooperativă care nu au apartamente locuiesc la gazde, neavînd locuri la căminele de nefamilişti. Ei nu au nici o şansă să primească locuinţă, deoarece guvernul a avut grijă să dea o hotărîre prin care, atîta vreme cît întreprinderile sînt independente nu li se mai repartizează apartamente. Într-o şedinţă care a avut loc la Casa Sindicatelor, dl. **Nicu Radu** a hotărît ca fiecare întreprindere să depună un fond la primărie de 1-2 milioane lei tocmai atunci cînd unele din aceste unităţi erau aproape falimentare. "Pînă acum - ne spune dl. **Roman Constantin** - vorbeam la bec; acum vorbim la dulii, că becuri nu mai sînt!"

Doamna **Rotaru Florica** lucrează la Direcţia Judeţeană de Drumuri şi Poduri. Locuinţa pe care o avea din anul 1984 i-a fost demolată. Nu i s-a dat nici un ban pentru ea şi acum stă cu chirie şi se află în imposibilitate de a cumpăra un apartament deoarece la serviciu i s-a spus că, deocamdată, nu prea vor mai primi bani. "Am deja o restanţă la întreţinere de vreo patru luni şi sînt nevoită să întrerup CAR-ul. Unde **este, domnule, protecţia** aia **socială**, că nu-i nici de 30%? Eu aştept" a spus domnul Ciulei că poate să rezolve."

• Aşa arată locuinţa unor oameni obişnuiţi, la mijlocul anului 1991, în plin centrul capitalei Moldovei.

Doamna **Motan Nadia** lucrează la Ţesătura. Soţul ei, care lucrează la IJTL, a făcut cerere pentru locuinţă de trei ani de zile. Au un copil de un an şi două luni şi locuiesc împreună cu socrii şi cu încă cinci rude într-un apartament cu trei camere. "Eu am venit la întreprindere prin transfer abia de curînd şi totuşi am depus o cerere pentru locuinţă dar, după cîte mi **s-a spus**, nu se mai dau decît apar**tamente** proprietate personală. De **unde** bani, că atunci cînd s-au negociat salariile am fost puse să semnăm pentru salariile stabilite: dacă-ţi convine rămîi, dacă nu...

Familia **Guţanu Petru** locuieşte în strada Tănăsescu nr. 18. **Locuieşte** e cam mult spus pentru nişte oameni care dorm într-un coteţ de porci. Poate nu vă vine să credeţi, dar există şi aşa ceva într-un oraş ca al nostru, care se consideră modern. "Au spus că vor veni la faţa locului - spune femeia plîngînd - da' cine i-a văzut? Am umblat pe-aicea şi m-au trimis la camera 9. Erau nişte bărbaţi acolo şi m-au dat afară. Eu ce să fac? Unde să mă duc?"

Doamna **Dulbaca Tasia**, fostă **Dobre**, de 73 de ani, a locuit în Clopotari 2, pînă cînd soţul său a divorţat şi a dat-o afară din casă. A făcut cerere pentru o garsonieră cît de mică, chiar şi fără gaze. Deocamdată s-a văzut pe listă, dar nu s-a rezolvat nimic. "Stau pe unde pot, cu chirie. N-am putut să mă judec, că nu am avut bani. A fost aşa de rău, omul ăsta! A vîndut apartamentul şi şi-a luat o garsonieră şi i-au ieşit bani buni. Mi-a vîndut şi mormîntul, cu 2500 de lei. Un om de a schimbat vreo 25 de femei; are 80 de ani şi tot aduce femei acasă".

Acestea sînt numai cîteva din situaţiile care se întîlnesc zi de zi la uşa Spaţiului Locativ.

Cristina CÎRSTEA

Volodia MACOVEI

NOTĂ. În numărul de mîine veţi putea citi un reportaj despre familia Guţanu şi despre casa în care locuieşte, amenajată într-un coteţ de porci.

Ne-au arătat florentinii ce înseamnă fotbal

SPORT

După toată publicitatea care i se făcuse acestui aşa-zis **meci al orgoliilor**, "Steaua-Fiorentina", credeam că vom asista la o partidă cum n-am mai văzut de la Campionatul Mondial încoace. Bieţii copii din noi! Italienii au venit cu echipa de rezerve, dar noi, după ce am stat călare pe ei şi le-am dat un gol am crezut că am cîştigat meciul şi am început să facem schimbări. Numai cine n-a vrut n-a intrat să joace la Steaua. Dacă Jenei ar fi avut un şort pe măsura lui s-ar fi băgat probabil şi el pe teren ca să dea cu piciorul în minge; vremea era doar frumoasă, iarba verde, ce mai, picnic în toată legea. Noroc că s-au trezit Fiorentinii şi ne-au arătat chiar şi cu echipa secundă ce înseamnă fotbal profesionist. Am primit şi două goluri frumoase, mai ales primul, cînd mingea i-a trecut lui Stîngaciu printre picioare. Ne-am reamintit astfel că tot el a fost cel care în jocul cu Montpellier a luat balonul din out şi l-a băgat în poartă. În final trebuie spus că Lăcătuş, sărbătoritul meciului, a jucat şi el ceva, dar nu se ştie ce; încă se mai cercetează.

Ion C. TEODOR

Din lumea fotbalului

Al doilea albanez într-o echipă românească

• După ce albanezul **Agaliu** şi-a făcut deja debutul la *Universitatea Craiova*, se pare că şi conaţionalul său **Demolari** îşi face valiza pantru a veni în România. Clubul de destinaţie: *Dinamo*.

Superlativele cotidianului El PAIS

• Au fost date publicităţii clasamentul cotidianului sportiv **El Pais**. Cel mai bun fotbalist al sezonului a fost ales **Jan Andoni Goicoechea**, iar în topul jucătorilor europeni conduc **Matheus** şi **Marco van Basten**. *Steaua Roşie Belgrad* este pe primul loc în clasamentul cluburilor.

Ce mai intenţionează cei de la Olimpique

• În locul lui **Tigana**, care se va retrage din activitate, *Olimpique Marseille* intenţionează să-l transfere pe internaţionalul **Durand** de la *Girondines de Bordeaux*.

Juanito este prudent

• Dînd dovadă de o mare prudenţă, libero-ul echipei *Atletico Madrid*, **Juanito**, şi-a prelungit contractul actual cu încă doi ani. Astfel el este angajat al clubului madrilean pînă în ...1995.

Napolitanii renunţă la brazilieni

• *A.C. Napoli* este pe cale să renunţe la serviciile brazilienilor **Careca** şi **Alemao**. Noul antrenor **Ranieri** încearcă deocamdată aducerea în mijlocul echipei sale a lui **Blanc** sau **Mozer**, pentru a întări sistemul defensiv.

Axa Roma - München

• Jucătorii germani se plimbă... în circuit: **Reuter** de la *Bayern Munchen* se transferă la *Juventus*, Hassler pleacă de la *Juve* la *Roma*, iar Bertholdt de la *A.S. Roma* trece la *Bayern*.

Bardsley rămîne la Celtic

• Conducerea clubului *Celtic Glasgow* a infirmat orice zvon despre un eventual transfer al atacantului **Peter Bardsley** la rivala *Rangers*.

Vedete în Iaşi: OANA SÎRBU

• despre un film făcut la băşcălie •

"Am venit la Iaşi cu ocazia concursului de creaţie şi interpretare de la Iaşi deoarece îmi place foarte mult oraşul. Sînt foarte prinsă cu turneurile în ţară, mai puţin în exterior. Am realizat în cariera mea, scurtă, cîteva lucruri bune, dar mărturisesc că aşteptam cîteva schimbări şi în viaţa artisitcă. Sînt destul de necăjită de situaţia actuală care te împinge să mergi în afară pentru ca la reîntoarcerea în ţară să fii recunoscută. Deşi îmi lucrez cu deosebită atenţie piesele pentru ca ele să aibă şi valoare artistică nu numai priză la public, sînt singura solistă fără nici un disc.

În legătură cu activitatea mea de actriţă, am făcut pînă acum 4 filme. **Liceenii** trebuie să spun că au însemnat ceva mai deosebit pentru mine. În legătură cu ultimul film, **"Liceenii Rock'n roll"** trebuie să vă spun că am fost entuziasmată, dar scenariul a fost unul reactualizat - în loc de tovarăşă spuneam doamnă şi în loc de uniforme eram îmbrăcaţi în civil - şi a fost cu totul altceva decît mi s-a promis. Cînd am văzut materialul filmat mi-am dat seama de lipsa subiectului, despre mozaicul de imagini adunat precum o colecţie de poze cu femei goale, într-un cuvînt mi-am dat seama că am fost aleasă numai din motive decorative. Cred că a fost un film făcut la băşcălie, şi-mi promit ca să triez cu foarte mare atenţie contractele pe care le voi semna de aici înainte." **(Iulian CHIFU)**

CASA „BOLTA RECE" S.R.L.
M B
IAȘI

Fondat în 1799

Nu toate restautrantele sînt la fel.
Nu toate mîncărurile sînt la fel.
Nu toate vinurile sînt la fel.

Dar cele mai bune mîncăruri, asortate cu cele mai bune vinuri găsiţi la cel mai bun restaurnat:

BOLTA RECE

Aţi devenit curioşi? Formaţi numărul 12567. Înainte de a ieşi din casă, repetaţi adresa: Strada Rece nr. 10. Acolo este BOLTA RECE!

RADIO

Radio Iaşi

6.00-8.00 : Informaţiile dimineţii
16.00 : Actualitatea radio
18.00 : Jurnalul artelor
18.30 : Muzică populară la cerere
19.00 : Buletin de ştiri
19.10 : Univers muzical (Emisiune dedicată festivalului de muzică nouă de la Bucureşti '91)
22.00 : Evenimentele zilei
22.30 : Estrada nocturnă
22.50 : Moment poetic
23.00 : Galaxia Rock
23.50 : Ultimele ştiri. Închiderea ediţiei

Două recomandări

Începînd cu orele 18.00, puteţi petrece patru ceasuri în compania emisiunilor culturale ale postului **Radio Iaşi.** Redactorul Gloria Lăcătuşu vă aşteaptă la o ediţie specială a emisiunii **"Jurnalul Artelor"**, cu un reportaj de excepţie făcut la vernisajul pictorului **Adrian Podoleanu** cu prilejul expoziţiei sale deschisă la Galeriile de Artă de la Palatul Culturii. După ora 19.00, în cadrul emisiunii **"Universul Muzical"**, Dora Maria David va fi prezentă cu un comentariu şi ilustraţii muzicale de la **Festivalul Internaţional de Muzică Nouă**, desfăşurat la Bucureşti, în perioada 23-30 mai a.c. **(Edi IRICINSCHI)**

Cînd puteţi asculta BBC-ul

Dimineaţa

- De luni pînă vineri de la ora **6.00 la 6.30** pe 49 m(6,05 MHz), 41 m(7,21 MHz), 31 m(9,75 MHz) şi 25 m(11,945 MHz)

Ştiri Actualităţi internaţionale şi româneşti*

- **Simbăta şi duminica** de la ora **7,45 la 8,00** pe 31 m(9,75 MHz), 25 m(11,945 MHz) şi 19 m (15,36 MHz)

Ştiri Revista presei britanice*

După-amiază

- În fiecare zi a săptămînii de la ora **18,00 la 18,30** pe 49 m(6,05 MHz), 31 m (9,77 Mhz), 25 m (11,76 MHz) şi 19 m (15,39 MHz)

Ştiri Actualităţi internaţionale şi româneşti* Rubrici specializate (Luni: În contact cu ascultătorii şi Lecţia de limba engleză(reluare) - Duminică: Masa Rotundă - În restul săptămînii: reluarea rubricii din seara precedentă)

Seara

- De **luni pînă simbătă** de la ora **21,00 la 22,15** pe 49 m (6,05 MHz), 31 m(9,77 MHz), 25 m(11,78 MHz) şi 19 m(15,135 MHz)

Ştiri Actualităţi româneşti şi internaţionale* Rubrici specializate (Luni: Note de lectură - Marţi: Repere democratice - Miercuri: Sport şi Lecţia de limba engleză - Joi: Magazin ştiinţific - Vineri: Jurnal economic - Simbătă: Time-Out şi Cronica sporturilor)

- **Duminica** de la ora **20.30 la 22.15** pe 49 m (6,05 MHz), 31 m (9,77 MHz), 25 m (11,78 Mhz) şi 19 m(15,135 MHz)

Ştiri Time-Out (reluare)* Lecţia de engleză* Actualităţi (româneşti şi internaţionale* Masa Rotundă (reluare)*

(Frecvenţele şi lungimile de undă se schimbă în luna octombrie)

Anunţuri

1. Schimb garsonieră cu apartament 2-3 camere. Str. Bacinschi nr.3, bl. CL 4A, tr.I, et.7 (zona Autogară).

2. Schimb garsonieră confort I Centru Civic cu apartament două camere decomandate, zonele Centru, B-dul Independenţei, Hala, Tătăraşi, Telefon: 49391 între orele 16.00-18.00.

Cafe-bar select

Cafe barul LEVANT, situat pe strada Cuza Vodă nr.38, este patronat de doamna **SILVIA BUTNARU-MIHALACHE**, fostă translatoare la CUG. Aici puteţi găsi vodcă rusească la cel mai mic preţ din oraş, 58 lei/100 gr., cafea -11 lei, ness -15 lei, ceai negru şi din plante medicinale, vin Cabernet, whisky, bere olandeză neexpirată la preţul de 85 lei cutia, alune, ţigări franţuzeşti.

Localul este select: cîteva mese albe, o mică expoziţie de ceramică şi artă plastică, şi prezintă o servire ireproşabilă.

Doamna Butnaru - Mihalache şi-a propus să înfiinţeze în curînd în acest loc un club pe bază de legitimaţie. De asemenea, doreşte să înfiinţeze în cadrul clubului mici expoziţii de pictură cu opere reprezentative ale pictorilor ieşeni. **(Cristina CÎRSTEA)**

Apă caldă la Autogară

Ieri, la ora prînzului, la cişmelele de lîngă Autogară s-a întîmplat să curgă minute în şir apă caldă. Lumea s-a mirat şi continuă să se mire şi azi.

film

Pe ecranele cele mari

VICTORIA : tel. 12520; orele spectacolelor: 9; 11; 13; 15 ; 17;19; **Pe scaunul electric**(*S.U.A*); comedie.

REPUBLICA : tel. 14327, orele spectacolelor : 9; 11; 13; 15; 17: **Oraşe fantomă** (S.U.A.). Ora 19: **Casa de strada Caroll** (S.U.A.); film poliţist.

COPOU ; tel. 45738, orele spectacolelor : 9; 11.30; 14; 16.30; 19 : **Imperiul contraatacă** (S. U. A.). film ştiinţifico-fantastic)

DACIA : tel 64740; orele spectacolelor : 9; 11,30; 14; 16,30; 19 :**Karate Kid** (S.U.A.); film de acţiune.

TINERETULUI ; tel. 17178; orele spectacolelor: 9; 11; 13; 15; 17; 19; **Trei sticle de Tokaj** (o producţie a studiourilor de film TV Berlin)

TV

Vineri, 7 iunie

10.00 : ACTUALITĂŢI
10.10 : HOROSCOPUL ZILEI
10.20 : FILM ARTISTIC "Svengali"
12.00 : ORA DE MUZICĂ
13.00 : OAMENI DE LÎNGĂ NOI
13.30 : AVANPREMIERA TV.
13.40 : DIVERTISMENT INTERNAŢIONAL
14.00 : ACTUALITĂŢI
14.10 : ARMONII CORALE
14.30 : CASA ŞI GRĂDINA
15.00 : DOCUMENTAR ARTISTIC
15.30 : TRAGEREA LOTO
15.40 : PREUNIVERSITARIA
16.40 : MUZICA PENTRU TOŢI
17.00 : EMISIUNEA ÎN LIMBA GERMANĂ
18.00 : ÎNVITATUL SĂPTĂMÎNII
18.30 : CÎNTECUL INIMII MELE
18.45 : VÎRSTELE PELICULEI
19.35 : DESENE ANIMATE
20.00 : ACTUALITĂŢI
20.35 : TELESPORT
20.45 : VIAŢA PARLAMENTARĂ
21.10 : FILM SERIAL "Destinul familiei Howard"
22.10 : STUDIOUL "E"
22.40 : STUDIOUL ŞLAGĂRELOR
22.55 : GAUDEAMUS
23.40 : ACTUALITĂŢI
23.50 : TELE-TOP
0.25 : JAZZ-FAN

HOROSCOP

Vărsător (20 ian.-18 febr.): O bună ocazie de a iniţia un proiect favorabil dumneavoastră vi se iveşte iarăşi. Vedeţi să n-o rataţi.

Peşti (19 febr-20 mart): Unele schimbări inevitabile petrecute în viaţa dumneavoastră vă vor influenţa activitatea. Dacă veţi şti să le ordonaţi, schimbarea vă va fi favorabilă.

Berbec (21 mart-20 apr.): Vă lăsaţi influenţat prea mult de unele realităţi nepalpabile. Încercaţi să faceţi distincţia dintre o iluzie şi realitate.

Taur (21 apr-21 mai): Sînteţi obosit dar perioada plină de evenimente pe care o traversaţi vă obligă să vă depăşiţi oboseala.

Gemeni (22 mai-21 iun): Viaţa dumneavoastră este puţin cam prea deorganizată în această perioadă. Stă numai în puterea dumneavoastră să puneţi ordine.

Rac (22 iun.-22 iul.): Unele aminări în chestiuni care vă privesc v-au descurajat puţin. Nu vă pierdeţi cumpătul poate numai o amînare şi nimic mai mult.

Leu (23 iul.-22 aug.): Munca susţinută pe care o aveţi de făcut vă prinde bine, vă împiedică să vă concentraţi prea mult, asupra unor chestiuni neplăcute.

Fecioara (23 aug.-21 sept.): Bunul dumneavoastră simţ vă ajută să vedeţi limpede situaţii încîlcite. Totuşi, din mulţimea sfaturilor pe care le daţi celorlalţi sînt unele pe care ar trebui să le urmaţi mai întîi dumneavoastră.

Balanţa (22 sept-22 oct): Se vor ivi unele chestiuni care vă vor scoate din tabieturile dumneavoastră zilnice. Fiţi generos şi mai tîrziu veţi fi recompensat.

Scorpion (23 oct-21 nov): Aveţi grijă cum traversaţi strada.

Săgetător(22 nov-20 dec): Sînteţi uşor iritat(ă) de unele probleme care s-ar părea că se amînă din nou. Dacă veţi manifesta mai mult interes viaţa dumneavoastră afectivă va merge spre bine.

Capricorn (21 dec-19 ian): Dacă aveţi probleme de sănătate, nu întîrziaţi să vedeţi un medic. Nu sînteţi chiar aşa de puternic pe cît speraţi.

LA OPERĂ

Filarmonica Moldova prezintă astăzi, la ora 19, un concert cuprinzînd **"Concertul nr. 1 pentru pian şi orchestră în re minor**, opus 15" de J. Brahms, **"Rapsodia spaniolă"** de M. Ravel şi **"Pinii din Roma"**. Dirijor Mircea Cristescu. Solist pianistul Lev Tomer din Israel. Biletele sînt puse în vînzare la casa de bilete a Filarmonicii, str. Cuza Vodă, nr. 29.

20 de milioane pentru preşedintele Mitterrand

Vizita preşedintelui **Mitterrand** la Iaşi, cea dintîi a unui şef de stat din vest după revoluţie a fost acoperită din fondurile Primăriei oraşului Iaşi. Suma cheltuită, 20 de milioane de lei, reprezintă jumătate din bugetul Primăriei pe prima jumătate a anului în curs. **(Iulian CHIFU)**

Nu uitaţi !

Cotidianul nostru publică GRATUIT orice anunţ de Mică Publicitate. Vă aşteptăm cu anunţurile zilnic între orele 06-24.

Sfinţirea unei şcoli

Astăzi se va sfinţi sediul Şcolii Generale nr.'32. Participă I.P.S. Daniel, Mitropolitul Moldovei şi Bucovinei şi poeţii basarabeni Grigore Vieru şi Nicolae Dabija.

RETROM s.a. Paşcani
execută la cerere

- garnituri presate din amestec de cauciuc;
- repere injectate din materiale termoplastice;
- curele trapezoidale.

Relaţii la telefon 980/63900, int. 199

MONITORUL de iaşi
cotidian de informaţii

Redactor şef: CEZAR CALUSCHI
Secretar general de redacţie: Florin Zamfirescu

Colectivul de redacţie: Iulian CHIFU, Vasile COJOCARIU, Virgil COSMA, Cristina DANILOV, Florin FLORESCU, Victor GRĂDINARU, Toni HRIŢAC, Volodia MACOVEI, Cătălin MORARU, Dorin POPA, Dragoş STINGU, Vali ŞTIRBU, Gabriel RUSU. **Fotoreporter:** Silvian STĂNIŞOR. **Departament Reclamă- Publicitate:** Cornelia ŞTIRBU
Culegere de text pe computer: Tudor AGAVRILOAEI, Gabriela MACOVEI
Tiparul executat la Întreprinderea Poligrafică Iaşi. **Editor: OPINIA XXI.**

BIBLIOTECA CENTRALĂ UNIVERSITARĂ M. EMINESCU

Înainte de a anunța Pompierii, Salvarea sau Poliția telefonați la numărul 45610 !

MONITORUL de Iași

cotidian de informații

Numărul 9, Anul I | Sîmbătă, 8 iunie 1991 | Prețul 3 lei

Redacția: B-dul Copou nr.18, Iași. Tel. 45610.

Carnetul zilei

Azi, sîmbătă 8 iunie: Aducerea Moaștelor Sf. Mucenic Teodor Stratilat; Sf. Martiri Nicandru și Marcian.

Mîine, duminică 9 iunie: Sf. Chiril al Alexandriei și Sf. Mucenice Tecla, Marta și Maria.

Poimîine: luni, 10 iunie: Sf. Mucenici Timotei, Alexandru și Antonina.

VREMEA se va menține rece. Sînt probabile averse locale de ploaie însoțite de descărcări electrice.

Editorialul nostru

Ajutoarele vin la Prefectură și se vînd în consignații

Într-un oraș mare ca Iașul se petrec zilnic o mulțime de ciudățenii, care mai apoi intră în firesc iar pe urmă se uită cu desăvîrșire: la cișmele începe să curgă dintr-o dată apă caldă, se surpă liniile de tramvai, se blochează convorbirile telefonice ore în șir, primarul demisionează. Lîngă toate acestea se mai adaugă una pe care am aflat-o de curînd. Au fost trimise la noi în oraș cîteva tone de ajutoare din Belgia. Aceste ajutoare trebuiau să ajungă la Casa de copii din Bucium. Din păcate, ajutoarele belgiene nu au ajuns acolo niciodată. Totuși camioanele care au efectuat transportul au trecut pe la Prefectură. De acolo s-au pierdut în ceață. Funcționarii de la Casa de copii din Bucium nu s-au arătat prea impacientați deoarece, au spus ei, și așa nu au mai primit aproape nimic de cîteva luni. Nici de la primărie nu am aflat nimic, fiindcă nimeni nu prea are timp să se ocupe acolo de rătăcirea unui camion cu ajutoare. Și poate nu am fi amintit nici noi de această ciudățenie dacă nu am fi aflat că ajutoarele respective, marfă belgiană de cea mai bună calitate, au început să apară și se vînd pe bani grei în anumite consignații. De la aceste consignații pînă la Prefectură este într-adevăr un drum foarte scurt și un șofer neatent ar fi putut greși fără îndoială destinația. Deși nu cred că poliția este atît de naivă.

Cezar CALUSCHI

De luni, grevă de avertisment a medicilor ieșeni

Joi, 6 iunie 1991, la orele 17, s-a desfășurat o adunare generală a **Sindicatului Independent al Medicilor** din Iași. A fost prezentat comunicatul adoptat la **Congresul Federațiilor Sindicale Independente ale Medicilor** din România, din 1-2 iunie 1991, în care se anunță declararea unei **greve de avertisment** începînd cu data de 10 iunie a.c. Aceasta va fi urmată, la 17 iunie a.c., de o grevă generală, dacă cererile conținute în comunicat nu vor fi satisfăcute.

Principalele revendicări ale medicilor sindicaliștilor sînt: anularea Hotărîrii Guvernului nr. **307/1991**, adoptarea de urgență a unei legi sanitare și a unei legi a asigurărilor sociale și reconsiderarea salarizării medicilor. Hotărîrea nr. 307/1991 a Guvernului, care prevede reducerea numărului de paturi de spital, perceperea de taxe pentru asistența sanitară, reduceri de personal, este considerată "**o falsă încercare de a ieși din criza financiară, știrbind ceea ce era gratuitatea actului medical în România**". A fost anunțată o acțiune grevistă concomitentă a sindicatului **SANITAS** a cadrelor medii sanitare.

Ce înseamnă o grevă generală a medicilor? În nici un caz întreruperea completă a activității. Se asigură urgențele, asistența mamei și copilului iar unitățile sanitare vor funcționa cu 30% din capacitate.

În fața declanșării grevei se ridică însă un obstacol major. Pentru a fi legală, la grevă ar trebui să participe peste jumătate din membrii de sindicat. În sală erau însă mult mai puțini. Probabil ceilalți nu erau interesați.

Gabriel Alexandru Rusu

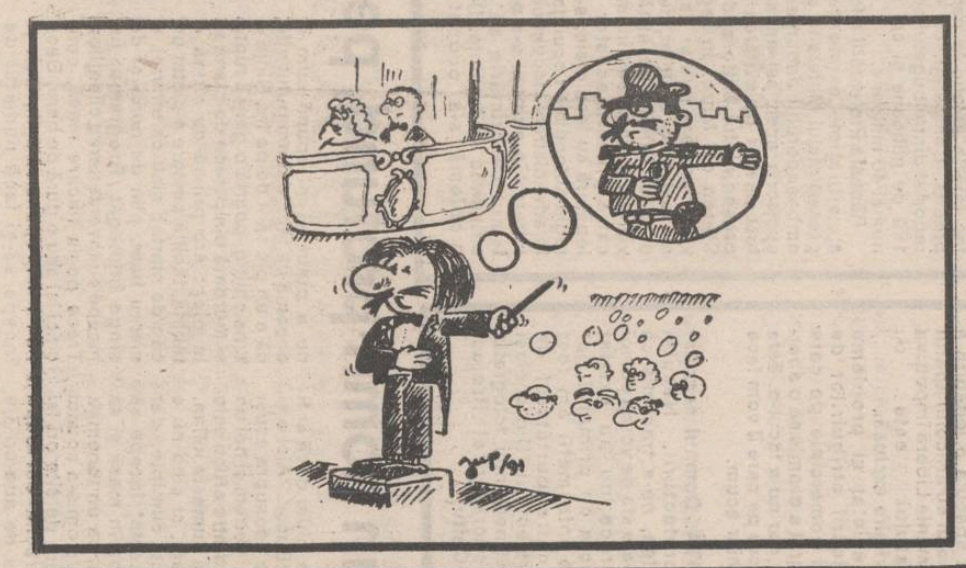

La Miroslava bătrînii nu-și vor mai primi pensiile

REPORTAJUL ZILEI

La un simplu calcul al suprafețelor de pămînt posibile a fi revendicate de către proprietarii de drept, primăriei din Miroslava i-a ieșit un deficit de 2133 ha. față de cîte au fost înregistrate la cooperativizarea din '62. 1873 ha. sînt împărțite I.A.S.-urilor Miroslava și Iași, fostei ferme de partid, Stațiunii pomicole din comună și Stațiunii de Cercetare Didactică a Institutului Agronomic Iași, iar pe celelalte 260 ha a fost săpat un iaz, în satul Ciurbești. I.A.S.-urile și stațiunile respective nu intenționează să înapoieze pămîntul sătenilor, căutînd o formă legală care să conducă la administrarea acestuia în comun cu titularii de drept. Pînă atunci aceștia au intrat pe restul terenului C.A.P.-ului Miroslava, delimitîndu-și suprafețele care le aparțineau la intrarea în colectiv. Imediat după apariția legii fondului funciar, mulți din cei care în trecut au părăsit comuna pentru a se stabili prin orașe au început a da tîrcoale terenurilor C.A.P.-ului, unii însușindu-și nelegal, deși în acord cu proprietarii, hectare întregi din pămîntul satului. Primarul comunei, dl. **Sorin Lazăr**, apreciază că această situație, generatoare de tensiuni în comună, se datorează valențelor de interpretare ale unor paragrafe din legea fondului funciar. Săptămîna viitoare vor fi scoase la licitație efectivele sectorului zootehnic din C.A.P.-ul comunei. Acesta era principalul furnizor de fonduri din care erau achitate pensiile cooperatorilor. Odată cu desființarea acestuia, primarul se întreabă cine va mai achita respectivele pensii și mai ales cum vor supraviețui bătrînii care nu mai au puterea să muncească un lot de pămînt. În comuna Miroslava deocamdată e liniște. Liniștea dinaintea furtunii.

Florin FLORESCU

Birocrație și corupție la BJATM

Am publicat, în numărul de ieri, o scrisoare semnată de Mircea Hojbotă, economist la COMAT, în care erau semnalate o serie de nereguli săvîrșite de conducerea unității. Vă prezentăm, în continuare, o anexă la scrisoare, cuprinzînd neregulile care au condus la crearea animozităților între director și contabilul șef.

SCRISORI

• Utilizarea autoturismelor (Dacia 1300, Dacia 1300 Break, ARO și începînd cu decembrie 1990 a încă o Dacie 1300 achiziționată din investiții, în interes personal (venirea și plecarea de la serviciu, parcarea la domiciliu, operarea de curse fictive în foile de parcues, necompletarea kilometrajului la venirea și piecarea din cursă, neînregistrarea în registrul de poartă, transportul familiei și prietenilor, înscrierea de km. în plus față de distanțele reale etc. Abaterile au fost constatate și de controlul gestionar de fond, dar a refuzat luarea măsurilor.

• Creșterea porcilor la garajul unității. Consumarea de energie electrică pentru încălzirea și fierberea mîncării.

• Acordarea de prime unor persoane care nu justificau primirea acestora.

• Acordarea de adaosuri la salar de 5-20% conducătorului auto de pe autoturismul Dacia 1300.

• Înstrăinarea mobilierului din sala de consiliu (birou, scaun, servantă) și camera de protocol.

• Îndepărtarea din biroul telex a dactilografelor, telexistei și ocuparea a 3 camere care pot fi folosite în scopuri productive sau închiriere.

• Neasigurarea securității mijloacelor bănești transportate la bancă, cu excepția ultimei luni.

• Lipsa de interes pentru bunul mers al unității (toate contractele economice, facturile, comenzile, corespondența, delegații semnate în proporție de 90% de directorul comercial și contabilul șef).

• Neluarea măsurilor ce se impun pentru falsuri și întocmirea unor documente.

• Depășirea consumului normal de 40 litri lunar care se plătește cu 15 lei, depășindu-se lunar consumul cu cantități între 60-90 litri.

• Folosirea în aceeași lună a două autoturisme transport persoane.

• Depășirea normativului de 60% pentru efectuarea RK la autoturismul ARO. Repartiția efectuată se ridică la 237 mii lei, prin cumpărarea unei caroserii noi. Am solicitat scoaterea la licitație a caroseriei schimbate, dar nu a fost de acord.

• Refuzul de a scoate la licitație autoturismul Dacia 1300 amortizat 50%, pe care a dorit să o cumpere personal și refuzul de a organiza o licitație în condițiile legii.

• Acordarea de locuințe preferențial, fără a fi discutate cu comitetul sindical și a fi trecute pe lista de priorități (Șerbănescu Luminița, Vasiliu Camelia, Cozma Sanda, etc).

• Însușirea unei drujbe fără să prezinte documente legale.

• Casarea unor mijloace fixe dar fără să fie scoase efectiv din funcțiune (poduri rulante, centrala termică etc.).

• Acuzații că am chemat în unitate ziarul "România Liberă", deși redactorul cînd s-a prezentat în unitate a solicitat să discute cu dl. director care a fost plecat 2 zile fără să anunțe pe nimeni, faptul că am ascuns bilanțul contabil, ducîndu-i în eroare în negocierea salariilor, că am ascuns 1-2 milioane, deși negocierea a avut loc pe 30 martie 1991, iar bilanțul a fost finalizat pe 22 aprilie 1991

• A solicitat plata diurnei de deplasare pe perioada cît a urmat cursurile la Academia Ștefan Gheorghiu.

La toate acestea se adaugă și amenințări de genul că dacă nu mă liniștesc ori mă bate, ori mă calcă cu mașina.

Acestea sînt numai o mică parte din neînțelegerile care au condus la desfacerea contractului de muncă.

• Consumarea de materiale din depozitele unității pe baza unor bonuri de mînă și care ulterior sînt facturate unor unități economice de Iași fără să le primească în unitate (22 t ciment; 2 t ipsos, 59 m.p. faianță, 230 m.p. vată minerală, 13 m cubi bile, manele etc.).

• Mușamalizarea unor dosare care au fost înaintate la organele de Poliție și Procuratură. Cazul cu sustragerea sumei de 700 de lei de către consilierul juridic **Lupu Elena** cu ocazia strîngerii unor fonduri pentru ajutorarea copiilor handicapați și dosarul cu nejustificarea unor sume cu ocazia organizării pomului de iarnă - vinovată **Ungurean Elena**.

Mircea Hojbotă

Declarația d-lui Dan Gâlea, prefectul județului, în legătură cu demisia din funcția de primar a d-lui Emil Uncheșel

Nu am făcut altceva decît să induc în relaţiile cu primăria stilul care ne caracterizează

Demisia fostului primar Emil uncheşel este urmare a situaţiei deosebit de solicitante şi, după spusele domniei sale, a faptului că prezenţa primarului este reclamată 12 ore pe zi, fără a fi sigur de a putea soluţiona toate problemele, ritm la care nu poate face faţă.

A existat într-adevăr şi o anumită răceală din partea prefecturii în momentul în care am constat, în urma unor confirmări şi reconfirmări , că vorbele nu pot înlocui nerealizările - mă refer la cele posibile de înfăptuit. Nu am făcut altceva decît să induc şi în relaţiile cu primăria stilul care ne caracterizează, repet , acela de a vorbi puţin şi de a evalua orice rezultat prin fapte.

Momentul vizitei preşedintelui Mitterand a fost cel de clarificare. A apărut din nou obsedant faptul că perioada pe care o parcurgem, deosebit de solicitantă, cere acţiune şi soluţii. Faptul că primarul nu a fost prins în acţiunea cu ambasadorul Japoniei la Iaşi nu are nici o legătură cu demisia. În afara neobligativităţii participării domniei sale la o astfel de acţiune, domnul primar era prins cu o depunere de flori.

Nu cred că lipsa autonomiei financiare a primăriei să fi avut vreo influenţă obiectivă asupra activităţii primarului. Din partea noastră nu a existat nici un fel de presiune privind distribuirea apartamentelor. **Nu făceam decît să filtrăm şi să transmitem toate cererile de apartamente care ajungeau la noi. Deciziile primăriei au fost sancţionate numai din punct de vedere juridic. Legalitatea este singurul criteriu de amestec al nostru.**

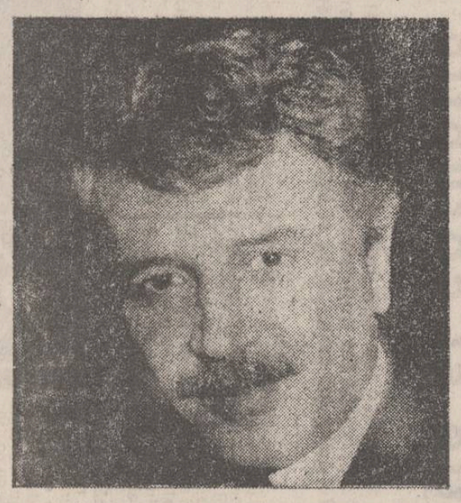

În legătură cu personalul primăriei, am insistat întotdeauna pe necesitatea de a proceda la înnoirea acestuia, nicidecum pe menţinerea în funcţii a unor foşti activişti de partid depăşiţi calitativ.

Există, trebuie să recunoaştem, şi un anumit blocaj din cauza lipsei de legi, funcţionarea după legi vechi, dar aşteptăm noua lege a administaţiei locale de stat care va permite un spectru mai larg de acţiune primăriei.

Domnul Pepelea, fiind jurist, este cel care analizează legalitatea deciziilor date atît de primărie cît şi de prefectură. Dar a specula o legătură a dumnelui cu articolul apărut în România Liberă împotriva primarului este cu desăvîrşire exclusă.

A existat şi problema verificării atribuirilor de spaţii comerciale pe care primarul a promis să o abordeze, dar nu a făcut-o. Este un lucru pe care îl vom face noi chiar acum.

NOTĂ. Domnul secretar al prefecturii, Neculai Pepelea, ne-a transmis că nu poate sta de vorbă cu noi deoarece nu au existat relaţii directe cu primarul, iar pentru alte informaţii am fost îndrumaţi către purtătorul de cuvînt al prefecturii. Din acelaşi motiv nu deţinem nici fotografia domnului secretar al Prefecturii.**(Iulian Chifu)**

Declarația d-lui Emil Uncheșel în legătură cu demisia sa din funcția de primar al Iașului

Ca să fim drepţi, n-am primit nici o intervenţie de la prefect personal

Am demisionat din funcţia de primar al oraşului Iaşi datorită decalajului uriaş dintre pretenţiile faţă de activitatea primarului şi posibilităţile mele în condiţiile concrete ale zilelor pe care le trăim. Oraşul nu e întreţiniut şi nu am reuşit să-l întreţin la nuvelul pretenţiilor unui asemenea oraş.

Problema cu care se va confrunta oricine va veni pe acest post va fi lipsa autonomiei financiare în primul rînd, apoi există zone neacoperite legislativ în funcţionarea primăriei - legea administraţiei teritoriale, legea sistematizării în special.

În condiţiile acestea, pretinzîndu-se primarului să menţină oraşul am posibilitatea să fac faţă la nivelul la care mi s-a pretins. Comparaţi, de exemplu, raportul dintre bugetul solicitat, de 160 de milioane şi cel primit, de numai 40 milioane.

Răceala Prefecturii a fost urmare a situaţiei existente. Vizita preşedintelui Mitterand şi aceea a ambasadorului Japoniei s-au circumscris aceluiaşi ansamblu. Am fost necăjit de evitarea în traseul preşedintelui Mitterand a străzii Ştefan cel Mare. În legătură cu vizita ambasadorului Japoniei nu am fost măcar anunţat, deşi în orice oraş al lumii oficialităţile care vizitează oraşul sînt întîmpinate de către primarii acestor oraşe. În legătură cu locuinţele, s-a înfiinţat regia autonomă "Locuinţa" care are în administrare locuinţele. Pînă la intrarea în atribuţii s-a păstrat sistemul ca primăria să confirme atribuirea de locuinţe. De această problemă s-a ocupat domnul viceprimar Micu.

Această problemă nu a fost făcută destul de clar precum am cerut-o. Explicaţia pentru neînţelegerea numelui înscris, şi o serie de locuri bis pe care le-am refuzar caregoric. Au existat o serie de decizii ale primăriei care au fost

multe cazuri de abateri şi am solicitat un act pentru a putea să iau măsuri. Un astfel de act nu a apărut. Populaţia a avut de nenumărate manifestări de supărare şi suspiciune, fapt care a dus la irosirea timpului, şi a nersancţionate de prefectură, motivîndu-se lipsa de legalitate a acestora. Analizîndu-se mai atent ni s-a dat dreptate, cert este că aceste decizii sînt în vigoare. Am avut multe presiuni şi intervenţii în legătură cu apartamentele. Cea mai dură a fost cearta din partea fostului secretar general al guvernului, Olteanu, care avea în subordine administraţia locală şi, deci, şi primăriile, şi care m-a întrebat de ce nu se rezolvă o anumită cerere. Ca să fim drepţi,nu am primit nici o intervenţie de la prefect personal. A mai fost o scrisoare trimisă spre prefectură pentru nişte clarificări în legătură cu fondurile pentru noile şcoli, în legătură cu trecerea Parcului Expoziţiei la grădina Botanică. A fost interpretată ca o obrăznicie. Am mai fost acuzat că n-am referit ireverenţios asupra unor documente sosite din partea prefecturii. Nu neg, deşi nu-mi amintesc despre ce documente este vorba. Am, însă, cred, dreptul la o părere, căci primarul Iaşului reprezintă, totuşi, mai mult de jumătate din judeţ. A mai fost mare supărare în legătură cu pretenţia noastră de a fi implicaţi în atribuirea de spaţii în interiorul oraşului. Au existat cazuri cînd prefectura trimitea decizii pentru a fi semnate. Am mers cu ele în mînă şi am explicat politicos că nu e posibil să se facă asemenea atribuiri fără a fi discutate în consiliul primăriei.Consider că e normal să existe asemenea dispute, căci nu toată lumea are aceeaşi parere.În legatura cu articolul publicat în România Liberă,s-au făcut referiri tendenţioase şi am verificat că autorul nu a fost niciodată în primărie.

Nu ştiu ce voi face de acum, dar cred că un post de om cinstit voi găsi cu siguranţă. **(a consemnat Iulian Chifu)**

Programul se termină cu un somn profund, pe asfalt

Vara, cînd dă căldura, multora li se face dor de o bere. Un cunoscător îmi spunea odată că sînt doar trei locuri în Iaşi unde poţi găsi aproape întotdeauna bere bună la halbă; la **Teava de aur** (Berăria veche din Păcurari), la berăria din **Sărărie** şi la cea din **Bucşinescu.** Tot cunoscătorul ăla mi-a spus că după el cel mai nostim e să mergi în Bucşinescu. Ai ce vedea acolo, lume de tot felul, şi nu sînt bătăi dese ca în alte locuri. Cum ajungi în faţa berăriei Bucşinescu, te întîmpină ţigăncile, "Carpaţi domnu' ia Carpaţi cu 15 lei pachetul". Două clanuri de ţigani deţin monopolul afacerilor cu ţigări Carpaţi şi seminţe; clanul Cristea. Cele două familii au locuinţele în apropierea berăriei, în spate, pe strada Tăetoare. Doar ţigăncile şi puradeii fac munca de jos, bărbaţii stau ca nişte aristocraţi la masă, sorbind din bere şi din paharul cu rachiu. Dacă le iei la rost pe ţigănci, de ce fac speculă, îţi răspund repede şi răstit: "Ho, ce vrei bre, io încaltea muncesc acilea, nu-s ca alţii care fură şi omoară". În rest ţiganii sînt liniştiţi, se îmbată rar, scandal nu prea fac şi se simt aici în deplină siguranţă. Ca la ei în bătătură. Fiind cea mai apropiată berărie de complexul studenţesc "Tudor Vladimirescu", berăria Bucşinescu are mulţi clienţi studenţi. Unul mi-a zis că nu s-ar duce în altă parte să bea bere, chiar dacă ar fi mai ieftină ca în "Bucşi". "Aici e şi berea bună, şi pe deasupra acuşi apar artiştii şi mai vedem şi noi un spectacol". Unul dintre artişti este **Aua.** De fapt el se numeşte Iulian, are vreo 35 de ani, şi cînd nu e "afumat" e un tip cuminte, dar după ce se "turteşte" începe să izbească cu halba în masă şi să strige încontinuu, ca un tonomat: **Aua, aua, aua.** Un om s-a apucat într-o zi să numere de cîte ori îşi strigă Iulian porecla, dar după vreo sută şi ceva de **aua**-uri s-a plictisit de numărat. După ce Iulian îşi terminã numărul, se aşează jos şi trage aghioase, iar el e mic copil pe lîngă **Ninja**, un tip tot de vreo 35 de ani. Nimeni nu a putut să-mi spună cum îl cheamă de fapt, dar am putut afla că e un pic sărit de pe fix. Ninja e tuns chilug, poartă o geacă ruptă şi murdară din petece de blană şi la piept are prinsă cu sîrmă o tăbliţă, tăbliţă pe care e pictat un cap de mort. E slab ca un vrej, e mereu beat, plin de noroi şi de sînge închegat. Programul lui începe cu inventarierea clienţilor. Trece pe la fiecare masă, cere cinci lei sau o gură de bere. Dacă nu-i dai, îţi spune că eşti parşiv şi începe să-şi facă numărul de karate: sare, "face scheme", ţipă **"kiai, uah, buf, paf"**, priveşte în jur să vadă reacţia, apoi pleacă la altă masă. Exact ca în filme. După ce se plictiseşte, se dezbracă frumos, în slip, se aşează în faţa cofetăriei şi îşi expune fizicul impresionant la soare. Femeile şi fetele ce trec întîmplător pe acolo, la vederea muşchilor lui de cărăbuş sînt brusc preocupate să vadă ce se întîmplă pe partea opusă a străzii. Ninja mai intră gol în berărie, mai urinează pe cîte o maşină de jur împrejur, apoi se bucură grozav de ghiduşia pe care a făcut-o şi ţopăie la nesfîrşit. Programul se termină printr-un somn profund, pe asfalt. După cîteva ore începe din nou ora de karate. Într-adevăr, e nostim în Bucşinescu şi berea e bună.

Vasile COJOCARIU

Dacă vreţi să vă cumpăraţi un autoturism din Germania (6)

Posibilitatea unei întreţineri uşoare, acesta este de fapt criteriul de bază pentru alegerea unui autoturism. Din acest motiv, indiferent de marcă, autourismele japoneze nu sînt de dorit. Aceasta în primul rînd datorită sistemului, pus la punct de firmele japoneze,, de recuperare de la clienţi a maşinilor vechi, în schimbul cumpărării altora noi de la aceeaşi firmă . Acest fapt duce la imposibilitatea de a găsi piese din cimitirul de maşini, piese foarte ieftine şi de calitate bună.

Dintre autoturismele fabricate în Europa, cel mai uşor de întreţinut sînt cele ale firmei Renault. Motorul de 1397 cm cubi, care are în componenţa sa aproape toate piesele de la Dacia 1400, (segmenţi, arbore cotit cu cuzineţi, bloc motor) echipează o gamă largă de autoturisme, începînd de la Renault 18 TL şi GTL şi pînă la modelul recent Renault 9 TL, aceste tipuri de autoturisme fiind foarte recomandate. De asemenea, acest motor echipează şi autoturismul Volvo 343 DL, şi el o posibilă alegere.

Şi acum, alte preţuri:

-Audi 80 : an fab.1980, verificarea expiră la 8/92	preţ 2.400 Dm.
- Audi 80 LS : an fab.1979, cutie automată	preţ 1.900 DM
- Audi 80 : an fab.1974, motor nou cu 75,000km, 55CP	preţ 1.500 DM
- Audi 80 : an fab. 1980, verificarea expiră la 7/91	preţ 1.500 DM

Victor GRĂDINARIU

Să trăieşti în ziua de azi cu 400 de lei pe lună

În Tîrgu Cucu estre o casă dărăpănată cu firmă "Flori pentru nunţi". Aici se află sediul provizoriu al **Asociaţiei Pensionarilor invalizi gradele I, II şi III.** De fapt, aici a lucrat **Veronica Ştefănescu,** fosta preşedintă a asociaţiei. A decedat curînd, fiind bolnavă de cancer la sîn iar sora sa, **Varsavia Minjescu,** a preluat treburile alături de **Maria Anuţa,** secretara organizaţiei.

Problemele de aici se referă în special la asistenţa medicală gratuită într-un spital pentru pensionari, medicamante gratuite, rezolvarea problemelor de îngrijire a bolnavilor imobilizaţi la domiciliu şi la uşurarea suferinţelor acestora.

Deşi a avut toate actele şi aprobările posibile privind un sediu - mai întîi în clădirea ADAS-ului, apoi la Apemin - acum au solicitat sediu în cele două camere alăturate aparţinînd unei bătrîne, Haia Sireţeanu, care a decedat de curînd şi nici aici nu sînt siguri că îl vor obţine. Tocmai aveau o promisiune, cînd domnul primar Emil Uncheşel a demisionat, luînd cu el şi speranţele acestor oameni. Asociaţia are peste 300 de membri, existînd în Iaşi circa 4000 de bolnavi invalizi, iar veniturile din pensii sînt între 400 şi 1400 lei.

Doamna **Maria Anuţa,** secretara organizaţiei, este bolnavă de tumoare osoasă, soţul a părăsit-o acum 7 ani, la aflarea veştii despre boală, lăsînd-o cu trei copii între 8 şi 15 ani. Trăieşte din 1040 lei pensie, 1400 lei compensaţie şi alocaţia copiilor. A încercat să muncească dar este ameninţată de paralizie. La cei 36 de ani ai săi încearcă să poarte de grijă atîtor oameni care nu au nici o şansă, nici un viitor. **(Iulian CHIFU)**

Oameni de care nimeni nu se sinchiseşte

Familia Guţanu locuieşte într-o cocină de porci

În numărul de ieri al cotidianului nostru supuneam atenţiei cititorilor cazul familiei Guţanu Petru care ne sesiza faptul că sînt obligaţi să doarmă într-o cocină de porci, deoarece casa le este dărîmată. Pentru o mai exactă informare a dumneavoastră, ne-am deplasat la faţa locului. Ceea ce am văzut vă povestim în rîndurile de mai jos.

Primul lucru pe care îl poţi vedea ajungînd în faţa casei din **strada Tănăsescu, la nr.18,** este cocina de porci din fundul unei curţi mici. Lîngă ea, deoparte, este un W.C. iar de partea cealaltă ceva greu de închipuit, o grămadă murdară cu tot felul de lucruri adunate de prin gunoaie sau de pe cine ştie unde! Grămada este pusă chiar aproape de uşa unei case care mai stă în picioare doar printr-o minune, căci are pereţii dărîmaţi, crăpaţi, pereţi care nu au mai văzut de mult cum arată o urmă de var. Doamna **Ciobanu**, care stă alături, ne spune: "N-au mai pus un boţ de lut de 27 de ani de cînd stau aici. Adună tot felul de lucruri de la gunoaie, le vînd cine ştie pe unde şi apoi beau toţi banii.Nu muncesc nicăieri, deşi el are 44 de ani şi ea 53. Pe ploaia aia mare au dormit în coteţul de porci, le e lene să-şi repare oleacă pereţii."

O altă vecină, **Nistor Paraschiva,** care este nevăzătoare, este foarte revoltată de comportarea celor doi soţi Guţanu. "Unde nu le-ar da locuinţă în altă parte, că m-am săturat de ei. Eu nu văd şi tot car apă toată ziua şi ei... El are un aparat de radio şi îl pune toată ziua să cînte, apoi să îmbată, ţipă, răcneşte. Cineva de la IGGL le-a spus că s-ar fi eliberat o locuinţă prin Sf. Andrei şi acum umblă să le-o dea lor." "Da, da, - intervine şi doamna Ciobanu - eu sînt bolnavă de nevraxită şi am fost paralizată de la mijloc în jos. Cînd am venit aici am curăţat pereţii deşi era vreme de iarnă, iar ei.. Vor acuma altă casă. Noi avem dosar pentru apartament depus din 1978 şi tot nu s-a rezolvat nimic, ca să nu vă mai spun că, de 22 de ani de cînd stau aici, abia după Revoluţie am reuşit şi noi să ne facem mutaţie definitivă, că pînă atunci o tot duceam din flotantă în flotantă. Să nu credeţi că ăştia sînt singurii de genul acesta de pe aici! Mai sînt şi alţii. Eu mă chinui de pe o zi pe alta şi ei..."

Deşi am stat ceva timp acolo, nici unul din membrii familiei Guţanu nu a venit, cu toate că ştiau că vor avea o vizită pe care, iniţial, au fost foarte bucuroşi să o accepte. Dincolo de toate aceste lucruri spuse cu mai multă sau mai puţină obiectivitate, rămîne de formulat o singură întrebare: Cine ar trebui să se ocupe de modul în care locuiesc aceşti oameni? **(Volodia MACOVEI)**

• Aceasta este intrarea în cocina unde locuieşte familia Guţanu. •

Din lumea fotbalului

Nu e destul să fii curtat

• **Dennis Bergkamp**, vedeta campionatului olandez de fotbal, a fost foarte mult curtat în ultima perioadă de cluburi renumite din "Il Calcio". Spre satisfacţia antrenorului **Leo Beenhakker,** Dennis şi-a prelungit contractul cu *Ajax Amsterdam* pe o perioadă de încă 5 ani.

Un iugoslav pentru 9 milioane de franci

• Chiar dacă în Europa este mai puţin cunoscut, în Franţa iugoslavul **Asanovici** este foarte bine situat în topul jucătorilor. El s-a transferat în această primăvară de la *Metz* la *Cannes*, semnînd un contract de 4 ani pentru suma de 9 milioane de franci francezi.

Invazie engleză în cupele europene

• În sezonul '91-'92, Anglia va participa cu 5 echipe în cupele europene: **Arsenal** în *Cupa Campionilor*, **Manchester United, Tottenham, Liverpool** şi **Crystal Palace** în *UEFA*.

Scifo este urmărit

• După ce a reuşit să-l aducă pe **Bertholdt** de la *A.S. Roma* la *Bayern München* contra sumei de 2 milioane de dolari, iată că **Uli Hoeness,** director tehnic al clubului german, este din nou pus pe drumuri. El îl urmăreşte îndeaproape pe **Enzo Scifo**, cu care speră de asemeni să întărească rîndurile echipei bavareze.

Ce înseamnă să fii magnat

• Magnatul **Berlusconi**, preşedintele clubului *A.C. Milan*, nu renunţă încă la **Gullit** chiar dacă olandezul sa află în faţa celei de a patra intervenţii chirurgicale la genunchi. Sînt căutaţi însă nişte posibili înlocuitori în persoanele maghiarului **Detari,** de la *Bologna* şi a iugoslavului **Sanicevici** de la *Steaua Roşie*.

Încă un german soseşte în Italia

• Un alt german poposeşte în campionatul italian. Este vorba de Internaţionalul **Andreas Moller** care, intrat în conflict cu conducătorii clubului *Eintracht Frankfurt*, a semnat un contract pe doi ani cu *Juventus Torino*.

Nici o ierarhie nu-i bătută în cuie

• meciurile jucate în această miercuri pe marile stadioane ale Europei au demonstrat, dacă mai era nevoie, că fotbalul este şi va rămîne un sport al surprizelor totale •

Am călătorit mult miercurea aceasta, cu gîndul şi inima. Am făcut drumuri lungi, că multe au fost şi oraşele în care jocul cu balonul rotund a atras ca un magnet atenţia noastră. A fost o miercuri tumultoasă, cu meciuri dramatice, cu surprize de proporţii şi scoruri categorice, a fost o miercuri furtunoasă pentru că fotbalul niciodată nu e urît.

Primul popas l-am făcut în Ţara Cantoanelor, într-un meci care a curs spre o singură poartă, fără valori tehnice, dar spectaculos prin numărul golurilor înscrise. Fotbaliştii elveţieni i-au surclasat pe cei din San Marino cu 7-0. Avînd un golaveraj excelent, +13, echipei antrenate de Stielike nu-i mai trbuie decît o victorie acasă pe 11 septembrie, împotriva Scoţiei şi apoi poate să-şi cumpere biletele pentru EURO '92.

După ce am asistat la măcelul elveţienilor ne-am suit în avion şi într-o clipă am sărit peste Canalul Mînecii, poposind în Ţara Galilor. Aici mare surpriză mare. Germania, cu tot regimentul de vedete, a trebuit să încline steagul în faţa compatrioţilor lui Jan Rush, care par hotăriţi să nu se mai oprească decît

la Stockholm. Vom vedea.

Destinaţia finală a periplului nostru prin Europa a fost însă Scandinavia, gazda majorităţii meciurilor. La Rejkiavyk, Islanda a cedat cu 0-1 în faţa Cehoslovaciei, însă în această grupă conturile sînt încheiate, deoarece Franţa conduce detaşat şi practic nu mai poate fi ajunsă.

Danemarca, vechea noastră cunoştinţă, a învins pe teren propriu Austria cu 2-1 şi continuă să se menţină în plasa iugoslaviei.

Finlanda, altădată o victimă sigură chiar şi pentru noi, a reuşit să ţină piept Olandei, campioana europeană en titre. Scor final: 1-1. Surpriza cea mare s-a numit însă Oslo, gazda naţionalei noastre de acum două săptămîni. Norvegienii, care se chinuiseră cu Hanganu şi Moga, au învins Italia lui Vialli, Schillaci, Baggio şi Zenga, făcînd ca întreaga peninsulă să-şi vadă năruită aproape în întregime visele de a merge la Turneul Final din Suedia.

Se pare că vîntul pornit dinspre periferia globului fotbalistic bate din ce în ce mai puternic şi răstoarnă tot mai multe ierarhii care pînă mai ieri păreau bătute în cuie. **(rubrică realizată de Ion C. TEODOR).**

PRONOSPORT

• pronosticuri •

1. F.C. Inter - Steaua: 1 X 2. Sibienii luptă pentru un loc în cupa UEFA, iar steliştii pentru titlul de campioană. Aşadar va fi , cum ar spune brazilienii, o "o vida a muerte", adică un meci pe viaţă şi pe moarte.

2. F.C. Corvinul - Sportul Studenţesc: 1. Într-un meci fără emoţii, fără ambiţii, probabil gazdele vor învinge chiar numai din inerţia tradiţiei.

3. Jiul - Progresul Brăila: 1. Un meci dramatic între două formaţii care încearcă să se salveze de la retrogradare. Cum însă Jiul vine după două egaluri cu Steaua şi cu Craiova, iar brăilenii după două înfrîngeri, jucăm pe cartea petroşenenilor.

4. Ascoli - Taranto: 1. Pentru a-şi mai păstra şansele de promovare, Ascoli trebuie să forţeze pe atac. Taranto a cucerit în ultimele 3 runde doar 2 puncte. În tur: 2-2.

5. Avellino - Reggiana: 1. Reggiana este virtuală retrogradată, în timp ce Avellino doreşte să-şi consolideze poziţia la mijlocul clasamentului. Ea vine după un preţios 0-0 la Pescara. În tur, Reggiana - Avellino: 0-2.

6. Brescia - Lucchese: X 2. Lucchese se află la doar un punct de divizia A, ea porneşte cu prima şansă în întîlnirea cu modesta Brescia. Nu trebuie uitat însă că amîndouă sînt specialiste ale meciurilor egale, gazdele aflîndu-se după patru astfel de isprăvi. În tur: 0-0.

7. Cosenza - Ancora: 1 X. Ancora aşteaptă cu nerăbdare vacanţa. Cosenza caută cu disperare drumul de ieşire din mlaştina retrogradării. Ancona vine însă după un 1-0 acasă cu lidera clasamentului, Foggia. Aşadar nu va fi o partidă amicală. În tur: 3-3.

8. Foggia - Pescara: 1 X. Foggia pare, la prima vedere, marea favorită, dar situaţia dificilă în care se află Pescara o va face pe aceasta să lupte pentru o remiză. În tur, Pescara - Foggia: 0-2.

9. Messina - Udinese: 1 X. Întotdeauna lupta ce s-a dat între aceste două team-uri a fost strînsă. Acum pentru amîndouă, lipsite de griji, remiza ar părea soluţia cea mai echitabilă. Numai că în ultimele trei etape Messina a cucerit 4 puncte iar Udinese doar 2. În tur: 3-3.

10. Modenna - Cremonese: X 2. Un meci între o echipă aflată în zona nisipurilor mişcătoare - Modenna şi Cremonese - o îndreptăţită aspirantă la promovare, aflată pe locul trei. Oaspeţii nu pot admite varianta înfrîngerii. În tur: 2-0 pentru Cremonese.

11. Padova - Barletta: 1. Pare cel mai sigur pronostic al etapei. Padova vine după 2 victorii şi 2 egaluri şi are mari şanse în lupta pentru promovare. De partea cealaltă, Barletta, locul 20, e ce mult în divizia C. În tur: 1-1.

12 Triestina - Reggiana: 1 X. Triestina s-a împăcat cu gîndul retrogradării, iar Reggiana cu acela că nu este decît o modestă formaţie de divizia B. În tur: 1-0 pentru Reggiana.

13. Verona - Salernitana: 1 X. Va fi un meci pe "contre". Dacă Verona este virtual promovată, oaspeţii au o nevoie acerbă de puncte. Să nu uităm că au învins pe Ascoli cu o etapă în urmă şi că deţin recordul meciurilor egale în divizia B. În tur: 2-2.

MONITORUL DE IAȘI

RADIO

Cîteva recomandări

Ascultătorii postului de radio Iaşi vor găsi în programul zilei de sîmbătă, 8 iunie 1991, o serie de emisiuni de larg interes. Astfel, la ora 11.00, emisiunea **ANCHETA RADIO**, realizată de Lazăr Stan, va pune în discuţie problema bătrînilor şi a greutăţilor cu care aceştia se confruntă, supunîndu-vă atenţiei un caz concret, deosebit de interesant.

Redacţia pentru tineret va oferi, în emisiunea **TINEREŢE, TINEREŢE**, de la ora 16.15, emisiune realizată de Marina Badea, autografe muzicale de la **Festivalul Concurs de Muzică Uşoară Iaşi 1991**, o incursiune "în căutarea teiului lui Eminecu", şi problema adaptabilităţii tinerilor la viaţa socială.

Să nu uităm şi obişnuita **ÎNTÎLNIRE DE SÎMBĂTĂ SEARA**, emisiune de divertisment muzical realizată de Alexandru Vasiliu. **(Volodia MACOVEI)**

Deranjament la Telefoane

În seara zilei de 6 iunie 1991, la Oficiul PTTR nr.7 de pe strada Lăpuşneanu a avut loc un deranjament, declanşat cu cîteva minute înainte de ora 20, care a durat jumătate de oră, timp în care atît legăturile telefonice cu localităţile din ţară, cît şi cele cu străinătatea nu au mai fost posibile.

Telefonista de serviciu, copleşită de întrebările celor care solicitau legăturile, surprinsă şi ea în acelaşi timp, a afirmat că de 25 de ani, de cînd lucrează în această instituţie, nu i s-a mai întîmplat aşa ceva. După 30 de minute s-a putut vorbi cu Atena, iar cetăţenilor români care solicitau legături prin centralele telefonice din ţară li s-au înapoiat banii, aceste legături nefiind încă restabilite după deranjamentul general. **(Vasilica TRANDAFIR)**

Titel Popovici - mai scump decît televiziunea de la Chişinău

Pentru 7 zile de spectacol, Radioteleviziunea din Chişinău cu care de reportaj, şi întregile dotări tehnice pentru sonorizare, curent electric, sală, plata transportului, mesei şi cazării a 150 de persoane costă mai puţin decît 8 ore de spectacol ale orchestrei conduse de Titel Popovici.

Directorul spitalului Parhon - victima unui atac huliganic

Miercuri, 5 iunie, la orele 18.30, în timpul unei contravizite a fost surprins pe scările interioare ale spitalului Parhon un individ care pretindea că duce medicamente unui bolnav. A refuzat să se oprească din drum, iar la propunerea unui doctor de a-i duce pachetul la destinatar, l-a lovit cu un corp contondent pe domnul doctor **Iorgu Arnăutu**, directorul spitalului, reuşind apoi să fugă. Persoana era înaltă, bine făcută, îmbrăcată în costum de blugi.

Rezultatul atacului huliganic - fractură piramidală cu plaga aripii nazale, fiind operat în aceeaşi seară la spitalul ORL. **(Iulian CHIFU)**

Tehnică de calcul în Piaţa Unirii

La consignaţia **NON STOP** din Piaţa Unirii se desface tehnică de calcul constînd în microcalculatoare IBM PC, imprimante matriciale şi cu laser, telefax, copiatoare, maşini electronice de scris, calculatoare de birou. **(Iulian CHIFU)**

Recurs la epurările de la Medicină

În şedinţele Consiliilor Profesorale ale Facultăţilor de Medicină şi Stomatologie din Universitatea de Medicină s-au luat în discuţie cererile de prelungire a activităţii depuse de unele somităţi ale lumii medicale ieşene. Unora, cum ar fi prof. dr. **Buiuc** (68 ani), prof.dr. **Cringu** (67 ani), prof.dr. **Hăulică** (67 ani), aceste cereri le-au fost acceptate. Altora, de aceeaşi vîrstă şi pregătire, ca prof.dr. **Ghe. Lupaşcu** (69 ani), prof.dr. **C-tin Negoiţă** (68 ani), prof.dr. **Trifan** (68 ani), prof.dr. **Strat** (67 ani), cererile le-au fost respinse. Singurul criteriu de departajare a fost cel al votului. Legea învăţămîntului dă posibilitatea de prelungire a activităţii pînă la 70 de ani, în funcţie, însă, de capacitatea de muncă şi profesională şi nu de bunul plac al unor votanţi. **(Gabriel-Alexandru RUSU)**

Mică Publicitate GRATUITĂ

• Vînd televizor SIRIUS. Tel. 71858

• Invităm pe toţi deţinătorii de brevete de invenţii, a căror aplicabilitate nu a fost încă pusă în practică, a se adresa Centrului de Inventică- Iaşi, str. V. Alecsandri nr. 6.

Sprijinim ideea dreptului de autor, susţinînd recunoaşterea oficială a acesteia.

Putem fi contactaţi direct la sediu, str. V. Alecsabdri nr. 6-A, începînd cu data de 11.06.1991, între orele 14.00-18.00.

Pregătirea unei aniversări

Mîine, în sala festivă a Liceului "C. Negruzzi" se va întruni comitetul de iniţiativă pentru reînfiinţarea Asociaţiei "Tradiţia internatistă a absolvenţilor, elevilor şi profesorilor" acestui liceu. Asociaţia are în vedere pregătirea aniversării a 100 de ani de la înfiinţarea liceului.

Surpare de teren în centrul oraşului

Vineri 7 iunie, în jurul ori 11, lîngă hotel "Continental, sub linia de tramvai pămîntul s-a surpat. S-ar părea că sînt două cauze: ori o conductă s-a spart şi apa s-a scurs ajungînd sub linie, ori există un izvor în zonă care şi-a făcut albie subterană. Pînă la finalizarea lucrărilor se va circula cu autobuzul. (Carmen Cardaşin)

Iaşi - cheia sol

În seara a doua a concursului de creaţie şi interpretare **Iaşi '91** au intrat în competiţie 18 noi piese de muzică uşoară. Recitalul serii a fost susţinut de **Oana Sîrbu** şi **Carmen Mureşan**. Vineri, seara a treia, a fost dedicată Galei Laureaţilor la secţia creaţie şi astăzi, sîmbătă se va desfăşura Gala Laureaţilor la secţia interpretare. **(Doru HÎRJOABĂ)**

Doamnelor şi domnilor !

Cotidianul nostru publică GRATUIT orice anunţ de Mică Publicitate. Vă aşteptăm cu anunţurile la sediul redacţiei, de pe Bulevardul Copou nr.18, zilnic între orele 7-23.

Pentru a economisi tgimpul dvs., "Monitorul de Iaşi" a înfiinţat un birou de Mică Publicitate, la sediul firmei de turism "MOLDAVIA", str. Ştefan cel Mare nr. 4 (faţă în faţă cu consignaţia "Comision d'oro". La acest birou preluăm anunţurile dumneavoastră între orele 9-17.

TV

SÎMBĂTĂ, 8 IUNIE

9.00 MICUL DEJUN T.V.
10.00 ACTUALITĂŢI
10.10 DESCOPERIREA PLANETEI
10.30 FERIŢI-VĂ DE MĂGĂRUŞ
11.30 ISTORIA RELIGIILOR
12.00 ORA DE MUZICĂ
13.00 7X7
13.30 AVAMPREMIERA SFÎRŞTULUI DE SĂPTĂMÎNĂ
13.35 ITINERARII TURISTICE DIN ROMÂNIA
14.00 ACTUALITĂŢI
14.10 TELECLUB
17.30 MAPAMOND
18.00 UNU DIN TREI
19.00 MELODII ÎNDRĂGITE
19.15 TELEENCICLOPEDIA
20.00 ACTUALITĂŢI
20.35 SĂPTĂMÎNA SPORTIVĂ
20.55 FILM ARTISTIC "TREI MILIARDE FĂRĂ ASCENSOR" (Franţa)
22.35 GALA VEDETELOR
23.30 ACTUALITĂŢI
23.40 FILM SERIAL : JAKE ŞI GRĂSANUL ,episodul 20
00.30 VIDEODISCOTECĂ

DUMINICĂ, 9 IUNIE

08.00 VIAŢA SATULUI (I)
09.00 MICUL DEJUN T.V.
10.00 UNIVERSUL COPIILOR
11.05 FILM SERIAL PENTRU COPII
11.30 FINALA CUPEI ROMÂNIEI LA HANDBAL MASCULIN Universitatea Craiova - Steaua (repriza a II-a)
12.00 LUMINĂ DIN LUMINĂ
13.00 VIAŢA SATULUI (II)
14.00 UN CÎNTEC LA POARTA SUFLETULUI
13.30 ACTUALITĂŢI
14.40 VIDOMAGAZIN
16.00 FINALA MASCULINĂ DE SIMPLU A TURNEULUI INTERNAŢIONAL DE TENIS Roland Garros 1991
18.30 CONVORBIRI DE DUMINICĂ
19.10 FILM SERIAL "DALLAS" (episodul 30)
20.00 ACTUALITĂŢI
20.35 FILM ARTISTIC "NUMAI FOC ŞI PARĂ" (Franţa)
22.20 DUMINICA SPORTIVĂ
22.40 MAEŞTRII TEATRULUI ROMÂNESC
23.40 ACTUALITĂŢI
23.50 RECOMANDĂRI DIN PROGRAMUL DE MÎINE

film

Pe ecranele cele mari

• VICTORIA : tel. 12502; orele spectacolelor: 9; 11; 13; 15 ; 17;19 : **Interviu pe scaunul electric** (*S.U.A*); comedie. (Luni: Măscăriciul, Franţa, comedie poliţistă)

• REPUBLICA : tel. 14327, orele spectacolelor : 9; 11; 13; 15; 17: **Oraşe fantomă** (S.U.A.). Ora 19: **Casa de strada Caroli** (S.U.A.); film poliţist. (Luni: orele 9; 11; 13: **Operaţiunea Crossbow** ,Anglia, spionaj; orele 15, 17, 19: **O grămadă de bani**, Ceho-Slovacia, poliţist)

• COPOU : tel. 45738, orele spectacolelor: 9; 11,30; 14; 16.30; 19 : **Imperiul contraatacă** (S. U. A.), film ştiinţifico-fantastic (Luni: orele 9, 11, 13, 15, 17: **Crimă prin iluzie**, S.U.A., acţiune; ora 19: **Boris Godunov**, URSS-Ceho-slovacia-RFG)

• DACIA: tel 64740; orele spectacolelor: 9; 11,30; 14; 16,30; 19: **Karate Kid** (S.U.A.); film de acţiune. (Luni: **Băieţi buni**, băieţi răi, S.U.A.,western)

• TINERETULUI : tel. 17178; orele spectacolelor: 9; 11; 13; 15; 17; 19: **Nemuritorul** (S.U.A.); acţiune.(Luni: **Luptătorul cu flautul**, RPD Coreană, acţiune)

Doamna Lungu, regina pisicilor

Locatarii imobilului din strada Nicu Gane nr. 12 au ajuns la exasperare. Holul blocului şi spaţiile verzi din jur au fost transformate într-o adevărată creşcătorie de pisici vagaboande. Familia Lungu, de la ap. 9, mare iubitoare a acestor patrupede, ameninţă pe toţi cei care încearcă să întreprindă ceva împotriva lor. **(Gabriel Alexandru Rusu)**

Sărbătoarea Bojdeucii

Muzeul Literaturii Române organizează duminică, 9 iunie 1991, **Sărbătoarea bojdeucii Ion Creangă.** Participă scriitori din Iaşi şi Chişinău, actorul **Dionisie Vitcu** de la Teatrul Naţional Iaşi, Teatrul Leceafărul cu spectacolul "Capra cu trei iezi", actorii **Liliana Mavriş, Ortansa Stănescu, Gigi Şvaiţer şi Viorel Birlan**, elevi de la şcolile generale din Iaşi şi de la şcoala Rebricea din Vaslui. **(Cristina CÎRSTEA)**

CASA „BOLTA RECE" S.R.L.
M B
IAŞI

Fondat în 1799

Nu toate restaurantele sînt la fel.
Nu toate mîncărurile sînt la fel.
Nu toate vinurile sînt la fel.

Dar cele mai bune mîncăruri, asortate cu cele mai bune vinuri le găsiţi la cel mai bun restaurant:

BOLTA RECE

Aţi devenit curioşi? Formaţi numărul 12567. Înainte de a ieşi din casă, repetaţi adresa: Strada Rece nr. 10. Acolo este

BOLTA RECE!

HOROSCOP

VĂRSĂTOR (20 ian - 18 febr): Vă deranjează incertitudinea. De îndată ce vi se va acorda mai multă, randamentul dumneavoastră va creşte spectaculos.

PEŞTI (19 feb - 20 mart): V-aţi luat de o grijă, dar noi bătălii vă aşteaptă în curînd. Nu ieşiţi din ritm. E posibilă o călătorie.

BERBEC (21 mart - 20 apr): Nu ajută cu nimic dacă vă neliniştiţi în continuare. Încercaţi să daţi de o parte cauzele care vă stresează.

TAUR (21 apr - 21 mai): Încercaţi să luptaţi mai intens cu inerţia dumneavoastră. Şi nu mai amînaţi începutul unor lucruri pe care nu aveţi cum le evita.

GEMENI (22 mai - 21 iun): Stările dumneavoastră bune şi rele alternează cu prea mare uşurinţă. Organizaţi-vă mai bine timpul şi ideile.

RAC (22 iun -22 iul): Daţi prea multă atenţie unor lucruri care s-au încheiat nefavorabil pentru dumneavoastră dar care nu mai pot fi schimbate. Trageţi învăţămintele ce se cuvin ca să fiţi pregătit data viitoare.

LEU (23 iul - 22 aug): Aveţi în cap mai multe proiecte şi planuri decît puteţi duce la bun sfîrşit. Cîntăriţi-le pe fiecare în parte şi alegeţi în consecinţă.

FECIOARĂ (23 aug - 21 sept): Nu mai trăiţi alături de partenerul dumneavoastră de viaţă ci cu el. Şi nu mai fiţi aşa reticent în a discuta despre lucruri profunde.

BALANŢĂ (22 sept - 22 oct): Prea multe schimbări nu sînt de prevăzut. E posibilă o divergenţă de opinii în cadrul familiei, pe care o puteţi depăşi cu tact.

SCORPION (23 oct - 21 nov): Mai degrabă evitaţi munca în această perioadă decît o doriţi. Orgoliul dumneavoastră exagerat nu poate fi însă satisfăcut dacă vă rezumaţi să priviţi stelele.

SĂGETĂTOR (22 nov - 20 dec): Vă face plăcere să aduceţi bucurii celor din jur şi ei vă sînt recunoscători. Fiţi şi în continuare vesel şi zglobiu şi veţi avea numai de cîştigat.

CAPRICORN (21 dec - 19 ian): Sînteţi neîncrezător în dumneavoastră şi în ceilalţi şi asta vă dă un sentiment de neîmplinire. Încercaţi să vă exteriorizaţi mai mult sentimentele şi s-ar putea să aveţi succes.

MONITORUL de iaşi
cotidian de informaţii

Redactor şef: CEZAR CALUSCHI
Secretar general de redacţie: Florin Zamfirescu

Colectivul de redacţie: Iulian CHIFU, Vasile COJOCARIU, Virgil COSMA, Cristina DANILOV, Florin FLORESCU, Victor GRĂDINARU, Toni HRIŢAC, Volodia MACOVEI, Cătălin MORARU, Dorin POPA, Dragoş STÎNGU, Vali ŞTIRBU, Gabriel RUSU. **Fotoreporter:** Silvian STĂNIŞOR. **Departament Reclamă- Publicitate:** Cornelia ŞTIRBU
Culegere de text pe computer: Tudor AGAVRILOAEI,Gabriela MACOVEI
Tiparul executat la Întreprinderea Poligrafică Iaşi. **Editor: OPINIA XXI.**

BIBLIOTECA
CENTRALĂ UNIVERSITARĂ
„M. EMINESCU" IAȘI

Înainte de a anunța Pompierii, Salvarea sau Poliția telefonați la numărul 45610 !

MONITORUL de Iași

cotidian de informații

Numărul 10, Anul I | Marți, 11 iunie 1991 | Prețul 3 lei

Redacția B-dul Copou nr 18 Iași Tel 45610

Carnetul zilei

Astăzi, marți 11 iunie Sfinții Apostoli Vartolomei și Varnava

Mîine, miercuri 12 iunie Cuvioșii Onufrie cel Mare și Petru Atonitul

VREMEA este în curs de încălzire În nordul Moldovei se vor înregistra, în continuare averse locale de ploaie

Editorialul nostru

Detergentul OUI în alimentarele noastre

Tot umblînd prin Iași sînt aproape sigur că ați întîlnit și dumneavoastră aprozare în care se vinde încălțăminte sau mohair farmacii în care se vînd ziare, magazine de biciclete care vînd jucării Se miră fiecare dintre noi și trece mai departe fiindcă legile economiei de piață sînt foarte complicate Numai că, de vreo două săptămîni Iașul a fost inundat de cantități imense de detergent franțuzesc **"Oui"** Ambalat în cutii de toată frumusețea trei kilograme la trei sute de lei Această maree de detergent s-a revărsat și ea la rîndul ei în tot felul de magazine dar cantitățile cele mai mari au ajuns în alimentare Și de două săptămîni cutiile frumoase de **"Oui"** tronează printre pachetele de biscuiți printre pungile de tăiței, printre tot felul de borcane și în general prin tot locul unde au decis vînzătoarele că ambalajul detergentului poate fura ochiul clientului Nu există **casa** unde să nu fie un pachet de **"Oui"** trîntit lîngă cîntar Tot acolo găsești și săpun și cremă de ghete și țigări și napolitane Singurele locuri în care cutiile mari de **"Oui"** n-au ajuns încă sînt congelatoarele de la "Mezeluri" și raioanele de "Pîine" Dar acest lucru nu mai are deja importanță Putem considera că detergentul **"Oui"** a fost implementat cu succes printre produsele alimentare de zi cu zi ale fiecărui ieșean

Cezar CALUSCHI

Ceea ce trebuia să aflați acum o lună

Pogrom antițigănesc în comuna Poieni

Pe data de 5 mai 1991 oamenii din Poieni comuna Schitu Duca Iași (care pe vremuri stăpîneau largi întinderi de teren), cu furci topoare și cu vîrfuri de coasă în mîini au năvălit asupra caselor familiilor de țigani (aceștia își ceruseră dreptul la o bucată de pămînt) cu gînd să-i alunge din sat Prilej cu care s-au spart geamuri s-au sfărîmat căruțe animalele au fost bătute otrăvite sfîrtecate cu topoarele Inițial aveau de gînd să pună mîna pe bărbați și să-i lege de gît unul de altul, să le pună fîn în gură și astfel să-i tîrască legați de un ARO să-i facă una cu pămîntul să-i sature Țiganii însă au prins de veste ce au de gînd consătenii lor și s-au ascuns în pădurea de la marginea satului care spre norocul lor e destul de mare

Așa că cei din Poieni furioși s au apucat de bătut țigăncile care își apărau bătătura curajoase lăsîndu-le pline de vînătăi Copiii s-au ales doar cu o spaimă ceva mai mare

Ar fi vrut să dea și foc la case s au răzgîndit însă temîndu-se să nu-ntrească măsura După care a urmat o stare aparentă de liniște O parte din țigani au venit acasă au început să umble pe la Poliție Apoi a venit o comisie a Procuraturii Aceasta a spus că țiganii sînt de vină pentru că locuiesc în același sat cu românii Țiganii au mers și la oraș să vadă ce spune procuratura de acolo Ei s-au întors oarecum mulțumiți Li s-a dat o hîrtie la mînă în care scrie că nu pot fi alungați din sat deoarece s-au născut în Poieni și au crescut aici

Și totuși o parte din ei mai stau ascunși în pădure cealaltă parte se gîndește să-i judece pe "chiaburii" români care le-au produs pagube Aceeași stare de incordare ascunsă domnește și acum în rîndul sătenilor din Poieni

Vasilica TRANDAFIR

Poveşti cu tîlc

Nouă lei, cu pîine şi muştar

Omul s-a oprit în fața tarabei a dat "bună ziua" și a privit pe îndelete sucuri de fructe exotice ciocolată bere la cutie și mici A întrebat politicos cît costă un mic Nouă lei cu pîine și muștar Omul și-a trecut geanta încărcată dintr o mînă în alta și a prins a scotoci prin buzunarele jachetei de piele A scos pe rînd mai întîi o monedă de cinci lei apoi alta de un leu le a cîntărit din priviri și a început să le zăngănească în podul palmei ca pe zaruri A mai privit un timp taraba cu bunătăți Dar fără pîine și fără muștar? a îndrăznit el să o deranjeze din nou pe vînzătoare Șapte lei Omul a zăngănit încă un timp monezile preocupat de etichetele frumos colorate apoi le a strecurat înapoi în buzunar și oftînd și-a căutat de drum Cerșetorul care privise atent de pe marginea străzii l a strigat scurt răguși A cules din grămada din șapcă o monedă de un leu și a întins o privindu l țintă în ochi Omul părea nedumerit Cerșetorul l-a îndemnat din priviri agitînd moneda înspre el și bolborosind frînturi de cuvinte Omul s a înroșit puțin a privit repede și ascuns împrejur și bîlbîind o mulțumire a cules moneda din palma cerșetorului Strada era aproape pustie Omul s a întors la tarabă și politicos a cerut vînzătoarei un mic fără pîine și fără muștar Toate acestea s-au întîmplat duminică 9 iunie la ferasa Corso Cerșetorul n a vrut să-și spună numele

Florin FLORESCU

Oameni de care nimeni nu se sinchisește

Viața lor valorează cît un cornet cu semințe

Gheorghe Grădinaru în vîrstă de 32 de ani locuiește pe strada Lascăr Catargi nr 34 fostă Karl Marx Este paralizat parțial de ambele picioare și are introduse două tije de argint S-a născut cu această infirmitate moștenită de la tatăl său Soția sa Rita în vîrstă de 28 de ani s-a îmbolnăvit de epilepsie boala moștenită tot pe cale ereditară împreună au un copil în vîrstă de 8 ani

Casa în care locuiesc este o casă care abia se mai ține pe temelii Pentru a ajunge în locuință trebuie să urci o scară din lemn tocită și stricată Odată ajuns sus pătrunzi într-un hol cu pereții murdari și podeaua ruptă Ușa care dă spre camere este arsă și abia se mai ține Aceasta este locuința Camerele au pereții afumați zgîriați podeaua este coșcovită aerul duhnește Mobilierul este format dintr o canapea veche o măsuță ruptă un pat și un cuier din care a rămas numai placajul și agățătorile

Domnul Grădinaru nu are apă potabilă W C lumină cadă Mîncarea este gătită la o lampă Nu beneficiază de nici un fel de ajutor social neavînd bani pentru a-și legaliza actele necesare unui astfel de dosar Singura sursă de existență este vînzarea semințelor pe care le cumpără de la diverse persoane cu 60 de lei kilogramul

Deși chiria este de 500 lei deja au o restanță de 6 058 lei Cît despre servici a lucrat în 1987 la cooperativa "Munca invalizilor" dar în urma unui incendiu ce a provocat mari pagube materiale a fost concediat împreună cu alți salariați A încercat să vîndă ziare dar nu are banii pentru garanție iar în altă parte nu este primit din cauza infirmității Soția sa Rita a terminat liceul și a lucrat ca femeie de servici pînă s-a îmbolnăvit Acum nu lucrează nici unul dintre ei Andrei băiatul lor este un copil blond are ochii albaștri-verzui și este foarte deștept Deocamdată este sănătos dar nu este fericit Ar vrea să meargă la școală cu alți copii să fie împreună cu ei Știe să adune să scadă și să înmulțească Doar dimineața mănîncă mîncare gătită iar după amiaza o bucată de pîine goală Nimeni nu-l ceartă pentru că stă culcat la pămînt sau pentru că se joacă în noroi L-am întrebat dacă are jucării și mi-a răspuns "Nu tanti nu am nici o jucărie pentru că nu am bani să-mi cumpăr Îi place să se joace cu ațe hîrtii cioburi de sticlă sau cu nisip Mi-a arătat camera unde doarme Era de fapt o debara de 2 m p exact atît cît să încapă un pat pliant vechi sprijinit la capete de două lăzi Țesătura patului era ruptă iar el o reparase înlocuind-o cu un placaj "Camera" nu are nici geam nici lumină Aerul nu poate fi respirat Patul este încadrat de pereți și nu poți coborî decît pe acolo pe unde ai urcat adică prin fața ușii Copilul ca și părinții nu se spală decît odată la trei săptămîni

Andrei nu-și cunoaște bunicii dinspre mamă deoarece "nu avem bani de tren"

Carmen CARDAȘIM

REPORTAJUL ZILEI

Muncitorii de la "Nicolina" demonstrează în fața Prefecturii

Muncitorii uzinelor "Nicolina" din schimbul I s-au adunat ieri în fața intrării principale împiedicînd accesul personalului TESA în uzină După două ore de la declanșarea acestei acțiuni a sosit prefectul **Dan Gâlea**, însoțit de cei doi subprefecți Mulțimea a scandat **"JOS BIROCRAȚIA"**, **"JOS CONDUCEREA"**, apoi l a forțat pe dl Dan Gâlea să se deplaseze împreună pe jos spre Prefectură încercînd să găsească o soluție de moment dl prefect a declarat **"Consiliul de administrație trebuia demis,dar asta nu e treaba Prefecturii. Oamenii au dreptate să iasă în stradă Trebuie schimbată radical conducerea"** Vom reveni, în ediția de mîine cu amănunte declarații ale muncitorilor ale prefectului și ale altor personalități implicate în acest caz Directorul uzinelor "NICOLINA" **Ștefan Butacea** este plecat în acest moment la București la ministerul de resort

Dosarele corupției

Oameni politici și din administrația județului implicați într-o afacere murdară

- pagina 2 -

Dosarele corupţiei

Oameni politici şi din administraţia judeţului implicaţi într-o afacere murdară (1)

În anul 1964, inginerul **Ştefan Vişoianu** este numit preşedintele C.A.P.-ului Ciurea, una dintre cooperativele fruntaşe în întrecerea socialistă pe Moldova, judecînd după rapoartele de producţie înaintate la "judeţ" pînă în decembrie '89, dar mai ales judecînd după aleşii oaspeţi care au binevoit a trece pragul sediului ceapeului la festinurile organizate de dl. Vişoianu pe banii cooperativei. Grandioase realizări are dl. Vişoianu în cei 27 de ani de "preşedenţie": sediul ceapeului s-a transformat într-o modernă şi somptuoasă vilă, cu birouri impunătoare şi holuri înalte, pe urmă serele cooperativei, renumitul sector zootehnic, patrimoniul de 60 de milioane de lei şi multe, multe altele. Ca pretutindeni în România în preajma "grandioaselor realizări", majoritatea oamenilor au trăit amărîţi: sînt şi ţărani cooperatori care primesc pensie de numai zece lei (de exemplu **Elena Masare,** satul Ciurea), săteni cărora dl. Vişoianu le-a luat cu japca grădinile sau cărora le-a stricat stînile, săteni care nu se sfiesc să vorbească despre "dictatura lui Vişoianu", sau despre "clanul lui Vişoianu", sau despre "blestemăţiile lui Vişoianu".

[illegible] de ce a murit [illegible] Menţel

MIRCEA VUZA, cioban, comuna Ciurea: "În dimineaţa aceea, 30 mai [illegible], Vişoianu însoţit de şeful de post şi de cîţiva oameni de la ceapeu, mi-a stricat stîna [illegible]ălosul... Mi-au murit oi atunci(...) [illegible]m urît pe Vişoianu pentru stîna [illegible]ea stricată, recunosc, l-am urît [illegible]m l-au urît atîţia alţii pentru blestemăţiile lui".

DOSARUL 10709/90: "(...) [illegible]dinţa publică din 17 aprilie 1991, [se]ntinţa civilă nr. 2949, se [pro]nunţă: Instanţa (...) în numele [le]gii, hotărăşte: obligă pîrîtul [Vi]şoianu Ştefan să plătească [rec]lamantului Vuza Mircea suma [1]7.080 lei, reprezentînd daune [p]retenţii civile(...)"

MARIA NICOLAEV, sat Ciurea: [...] trebui să se redeschidă dosarul lui în legătură cu moartea secretarei sale. Lumea ştie de ce a murit domnişoara Menţel şi despre orgiile din sediul C.A.P."

Fraţii **PROCA** din satul Piciorul Lupului, **POTOP VASILE** şi **BĂLAN GH.** din Bîrnova: În mai '89, din dispoziţia preşedintelui C.A.P., dl. Vişoianu, le-au fost rase efectiv, cu buldozerele cu lamă, grădinile care se aflau de drept în proprietatea lor, pe suprafeţele acestea semănîndu-se în bătaie de joc mazăre sau lăsate să îmburuienească; revoltat atunci a fost pînă şi dl. Calancea, inginerul-şef al C.A.P. Bîrnova.

Salvarea ceapeului în schimbul unei bucăţi de drojdie

La jumătatea lunii martie 1991, funcţionarii ceapeului, al cărui preşedinte, chipurile prin voinţa ţăranilor, era tot dl. Vişoianu, au început a umbla prin casele oamenilor, strîngînd pe nişte tabele semnăturile ţăranilor care doreau să se constituie într-o societate agroindustrială în care, prin hotărîrea d-lui Vişoianu, urma să se transforme ceapeul comunei Ciurea. În tabelele respective, - care pot fi verificate la Judecătoria municipiului Iaşi, ele constituind piese ale unui dosar înaintat acesteia la 15 mai 1991 - au fost strînse atunci 1033 de semnături: o mare parte din sătenii care au semnat erau dintre bătrînii satului - cei care nu mai aveau puterea să-şi muncească singuri pămîntul sau care erau şantajaţi cu pierderea pensiilor; o altă parte au semnat în schimbul unei bucăţi de drojdie sau al cîtorva kilograme de carne şi, în fine, au fost şi din cei care au semnat plini de bunăvoinţă şi elan cooperatist.

Multe semnături mie mi se par identice

Dna. judecător **MARIA ALDEA:** "În dreptul multor nume lipseşte seria şi numărul buletinelor de identitate... În plus, multe semnături mie îmi par identice".

DECLARAŢIE. "23 martie '91, Nr. de înregistrare 1189/24.04.91. Subsemnata **Neagu Eufrosina,** din satul Dumbrava, declar: (...) la plata dreptului bănesc ce mi se cuvenea pe luna martie '91, mi s-a refuzat categoric de a intra în posesia acestui drept, de către casiera c.a.p., spunîndu-mi că trebuie să trec pămîntul în asociaţie (este vorba despre Societatea Agroindustrială a d-lui Vişoianu - n.m.) şi să semnez pentru că aşa era ordin."

DECLARAŢIE. "5 iunie '91, Nr. de înregistrare 1369/05.06.91. Subsemnata **Batistă Sevastiţa,** din satul Ciurea, declar: la sfîrşitul lunii martie '91 (...) a venit **Grigoraş Maria,** casiera c.a.p., şi m-a întrebat dacă m-am înscris la societate, să-mi poată da pensia, altfel nu se poate (...)"

DUMITRIU PETRACHE declară că a semnat pe tabelele respective pentru el, pentru soţia lui şi pentru încă patru bătrîni din sat. **MIHAI VASILE** declară că a semnat pentru zece persoane, din satul Slobozia.

Declaraţii similare au mai dat şi **Toma Neculai, Mazurchievici Xenia, Toma Alexandru** ş.a.

Dl. Vişoianu încalcă în mod elegant Legea nr.36/1991

Cu tabelele cu semnături şi cu documentaţia necesară constituirii societăţii agroindustriale, s-a prezentat la primăria comunei dna. Neagu Maricica, contabila şefă a ceapeului. "Legea nu prevedea ca dosarul să poarte semnătura primarului, dar am zis că, de, e totuşi primar, hai să trec şi pe la primărie" ne explică dna. contabil şef. În realitate, conform legii 36/1991, dosarul de constituire a unei societăţi agroindustriale trebuie să fie vizat de primar, pînă a fi înaintat judecătoriei. Primarul, dl. **CONSTANTIN BĂLAN,** refuză să legalizeze respectivul dosar, pentru simplul motiv că nici un ţăran din comuna Ciurea nu primise titlul de proprietate asupra pămînturilor lui, deci ar fi fost încălcate prevederile legii 36/1991. Între timp, dl. Vişoianu înlocuieşte vechea firmă a ceapeului cu una nouă, preia patrimoniul instituţiei şi cheamă Televiziunea prezentînd ţării întregi "**Societatea Agroindustrială Ciurea**". Chiar şi aşa, nelegalizate de Primărie, actele au fost înaintate Judecătoriei din Iaşi, la 15 mai 1991.

O societate agroindustrială ilegal constituită

D-na judecător **Maria Aldea**: "Dosarul înaintat se află încă la noi, deşi practic este suspendat. Societatea nu poate fi constituită legal, deoarece membrii ei nu au obţinut încă titlurile de proprietate asupra pămînturilor. Şi, pe urmă, cap.II, art.10 din legea 36/1991 este explicit: actul de constituire va fi semnat de membrii fondatori, iar semnăturile şi împuternicirile vor fi legalizate de Primărie... Categoric, societatea agroindustrială din Ciurea nu este legal constituită."

Dl. primar **CONSTANTIN BĂLAN:** "Nu puteam să vizez actele acelea... încălcam legea şi intram în puşcărie. În al doilea rînd sătenii s-au plîns de maniera în care fuseseră luate semnăturile".

Cîteva zile după refuzul primarului, în sat soseşte dl. **Doru Nechifor,** vicepreşedintele F.S.N. pe municipiul Iaşi, însoţit de inspectorul **Sîrghi Adrian** şi de alţi domni din conducerea de partid şi de la prefectură. Primarul, însoţit de membrii comisiei de împroprietărire, se află în satul Dumbrava unde se iscaseră nişte încurcături cu grădinile oamenilor. Întorcîndu-se la primărie pe la ora 16.00, a aflat de ordinul (?) lăsat de dl. Nechifor, de a se prezenta urgent a doua zi la Prefectură, la camera, 48.(va urma)

Florin FLORESCU

Reporter de serviciu

FORTUS, o speranţă pentru cîteva zeci de mii de oameni

Începînd cu data de 1 [illegible] **Societatea Fortus S.A.,** fostul Combinat de Utilaj Greu din Iaşi a trecut la o nouă formulă organizatorică. Personalul din conducerea societăţii crede că acest gigant industrial poate deveni rentabil datorită specificului produselor create aici, care nu se mai execută decît în foarte puţine ţări din Europa răsăriteană şi, de asemenea, în puţine ţări din lume. Şeful biroului organizare, ing. **Ignat Dumitru,** precum şi alte persoane din conducerea unităţii, sînt optimişti şi consideră capacitatea tehnică a combinatului ca fiind foarte bună şi în stare să facă faţă concurenţei mondiale. Noua schemă organizatorică urmăreşte descentralizarea structurii sistemului, aşa cum era gîndit iniţial şi posibilităţi de autoreglare multiple datorită autonomiei întreprinderilor componente. **Societatea Fortus S.A.** va fi constituită din 8 întreprinderi **autonome,** cu directori şi ingineri şefi **pentru** fiecare, cu plan de venituri şi cheltuieli proprii şi conturi separate în bancă. Politica economică a acestui ansamblu de module va fi dictată de consiliul de administraţie al societăţii, urmărindu-se astfel păstrarea unităţii şi limitarea tendinţelor centrifuge la un anumit nivel, cerinţe dictate de legarea în flux a întreprinderilor. Pe lîngă această conducere **de la centru,** care urmăreşte funcţionarea în ansamblu a sistemului, fiecare întreprindere poate contacta şi alţi parteneri interesaţi de produsele sale, dimensionîndu-şi astfel forţa de muncă şi capacitatea de producţie. Societatea nu poate interveni asupra fondurilor financiare ale unei întreprinderi din componenţa ei şi, prin urmare, nu poate compensa deficitul bugetar al uneia prin excedentul alteia.

Cele 8 întreprinderi componente sînt: **Fabrica Metalurgică, Fabrica Constructoare de Maşini, Fabrica de Scule, Dispozitive şi Verificatoare S.D.V., Uzina de Reparaţii şi Piese de Schimb, Uzina de Producere Utilităţi şi Exploatarea Reţelelor de Distribuţie.** Problema de primă urgenţă este acum desfacerea produselor. Aceasta, deoarece principalul partener de afaceri, combinatul **Krivoirog** (U.R.S.S) se pare că îşi va sista activitatea, iar din cei 5 miliarde, cît este planul societăţii pe 1991, 3 miliarde reprezintă afacerile cu acest combinat.

Toni HRIŢAC

ŞTIRI

Vînzătorul [illegible]tului

La magazinul [illegible] de la gară, condica de sugestii şi reclamaţii nu se află acolo unde ar fi normal să fie, ci într-un sertar. Dacă doriţi să sesizaţi ceva, cereţi-o gestionarei, dar cu multă băgare de seamă, să nu vă alegeţi cu capul spart.

Ultima sesizare este din acest an şi aparţine domnului Costică Blănar. Dînsul este nemulţumit de faptul că gestionarii de aici nu-şi respectă programul. Această sesizare a fost făcută după mai multe constatări la faţa locului. (**Carmen CARDAŞIM**)

Fina P[illegible] Iaşi

Prezentă în Iaşi duminică **9 iunie, cîntăreaţa Dida Drăgan a făcut un pelerinaj la biserica "Trei Ierarhi" şi la Mitropolie, închinîndu-se la moaştele Cuvioasei Paraschiva. Fina patriarhului Iustinian a adus un prinos de milostenie numeroşilor necăjiţi din jurul Mitropoliei ieşene.(Iulian CHIFU)**

Tîrguială pe note

S-a încheiat **Festivalul de Creaţie şi Interpretare Iaşi 1991.** Am asistat la o tîrguială de culise privind acordarea premiilor. Astfel, cea mai bună voce din concurs, **Valentina Cojocari,** din Chişinău, a trebuit să se mulţumească doar cu locul trei. Certa valoare arătată a determinat însă acordarea premiului RADIO VOX T şi premiul Societăţii Studenţilor Medicinişti aceleeaşi cîntăreţe. Şi aici au existat obiecţii în legătură cu suma mare ce avea să-i revină unei atît de tinere soliste, fapt ce ar putea împinge spre vedetism. Nu a existat nici o obiecţie în acest sens în legătură cu **Radu Dolgan,** fiul compozitorului Mihai Dolgan, care, avînd în vedere poziţia tatălui său, a obţinut Marele Premiu şi premiul Radio Iaşi. (**Iulian CHIFU**)

Am uitat de Shop-uri

Apărute ca ciupercile după ploaie, consignaţiile particulare ne atrag, făcîndu-ne să uităm de vitrinele la care căscam gura înainte de Revoluţie: Cele ale SHOP-urilor. Aflate în număr de patru în Iaşi, pe lîngă hotelurile Traian, Unirea, Moldova, Continental şi aparţinînd de S.C.T. MOLDOVA (fost OJT), shopurile au rămas singurele unităţi din Iaşi unde se vinde marfă pe valută. În aşteptarea unei hotărîri a Guvernului, ceilalţi şi-au cam retras marfa de acest fel de prin rafturi. Un lucru pe care puţini îl ştiu este că Shop-ul înseamnă, de fapt, o consignaţie ce încasează un comision de 10%. Marfa şi restul de bani aparţin Comturist-ului.(**Gabriel-Alexandru RUSU**)

Nemţii ne vor pieile iar cehii dolarii

Pentru a da Iaşului 20 de tramvaie uzate, cu reparaţia capitală făcută, nemţii au cerut 537 tone de piei neprelucrate de bovină, iar pentru 10 trenuri tramvai plus trei vagoane TATRA T4R, cehii au solicitat suma de 8.200.000 dolari. Se pare că nu vom avea mai multe tramvaie în Iaşi pînă nu se ridică nivelul zootehniei şi cel al exportului! (**Virgil COSMA**)

Greva stetoscoapelor

În faţa Palatului Culturii, ieri după-amiază, la scurtă vreme după manifestaţia angajaţilor I.M. Nicolina, a avut loc o manifestaţie similară a membrilor sindicatului **"SANITAS"** al cadrelor medii din domeniul sanitar, cu sprijinul şi participarea unor membrii ai **"S.I.M."** - Sindicatul Independent al Medicilor. Vorbitorii şi-au exprimat nemulţumirile, formulînd o serie de cereri, printre care şi negocierea salariilor, adresate prefecturii judeţului Iaşi, Ministerului Sănătăţii, altor organisme tutelare. Vom reveni, expunînd mai detaliat protestele şi cererile formulate. **(M.C.)**

Privatizare cu trei [illegible]trarea

În pasajul din Piaţa Unirii W.C.-ul public s-a **privatizat.** Firma este scrisă în trei limbi: română, rusă şi **franceză.** Pentru a beneficia de serviciile firmei trebuie să plăteşti la intrare trei [illegible] (**Vasile COJOCARIU**)

Scindare la Tehnoton

Prin Hotărîrea Guvernamentală nr. 160 din 7 martie 1991, Întreprinderea Tehnoton s-a scindat în trei societăţi comerciale independente: 1. TEHNOTON S.A. (director inginer Gabriel Galan) produce şi comercializează articole electronice de larg consum; 2. TEHNOTON-SERVICE S.A. (director inginer Alexandru Ştefan), specializat în întreţinerea produselor electronice aflate în garanţie sau postgaranţie, precum şoi prestarea unor activităţi de producţie industrială şi turism (?), dispune de o largă reţea de filiale în ţară; 3. ELIT S.A. (director inginer Laurian Grădinaru) continuă tradiţia de cercetare, proiectare şi execuţie a produselor de electronică industrială şi profesională, utilaje şi instalaţii specifice, engeneering şi informatică.(F.F.)

Z[v]onuri alarmante

Regulamentul Federaţiei noastre e făcut doar de florile mărului

Am citit zilele trecute într-o gazetă o ştire care m-a făcut să tresar. Nu e vorba de Maradona şi de acuzaţiile mai mult sau mai puţin îndreptăţite ce i se aduc, nici de tristeţea care a cuprins întreaga Franţă după finala pierdută la Bari şi nici măcar revenirea de formă a lui Hagi în final de stagiune, e ceva de pe la noi.

După cum se ştie, în seria a doua a diviziei B este lideră "Electroputere" Craiova, care probabil că o să promoveze în prima scenă. Se zvoneşte însă prin Oltenia (deocamdată e zvon) că pentru cetatea Băniei ar fi prea mult trei echipe în divizia A, punînd-o la socoteală şi pe cea feminină, şi că ar fi mai bine ca "Electroputere" să-şi continuie activitatea în eşalonul secund, făcînd o rocadă cu o altă echipă care să evolueze în A . Cine să fie această echipă? Nimeni alta decît decedata F.C. Olt, actuala C.S. Olt 90 Scorniceşti, proaspăt promovată din C în B. Argumente pentru această mutare "în plic" pe care se pregătesc să o facă diriguitorii fotbalului craiovean ar fi două: pe de o parte s-ar evita împărţirea la doi a banilor şi a spectatorilor între Universitatea şi "Electroputere", iar pe de altă parte echipa din Scorniceşti posedă un stadion modern şi are şi condiţii materiale necesare altor performanţe. Cum s-ar spune, nea Nicu-i mort, dar amintirea lui e încă vie. Să sperăm că e doar un zvon, altfel ar însemna că Regulamentul Federaţiei noastre e făcut doar de florile mărului, că nişte tineri talentaţi au luptat degeaba pentru un loc sub soarele A-ului, că acele năravuri pe care le credeam îngropate pentru totdeauna încep să renască.(**I.C.T.**)

Dacă vreţi să vă cumpăraţi un automobil din Germania (7)

Mulţi cititori ne-au sunat la redacţie şi au întrebat dacă cele scrise la această rubrică sînt reale.Toate datele referitoare la preţuri sînt luate din revista "Zweite hand" (Mîna a doua) din 4 şi 17 mai 1991, revistă ce are ca zonă de difuzare oraşele Berlin, Branderburg, Potsdam, Frankfurt am Oder şi Cottbus. La aceste preţuri trebuie adăugat preţul de 200-250 DM, cît costă numărul de înmatriculare pentru ieşirea din ţară. Dar dacă autoturismul se aduce pe o platformă care corespunde standardelor internaţionale (cu sistem de frînare, semnalizare, ancorare sigură a maşinii) sau cu un camion special, nu mai este nevoie de acest număr.

Acum, alte preţuri:

- B.M.W. 323 : - an fabricaţie 78, verificarea expiră la I/'92 -1700 DM

-BMW 316 : - An fabricaţie '78. Verificarea expiră 9/92 - 2400 DM

-BMW 320 : - An fabricaţie '77. Verificare expirată - 1800 DM

-BMW 528 : - An fabricaţie 9/79, verificare care expiră 3/93, motor reparat, amortizoare Koni, 4850 DM

(Notă: Vom republica ântr-unul din numerele următoare abrevierile din ziarele nemţeşti pentru a vă putea ajuta să citiţi şi dumneavoastră anunţurile referitoare la vînzările de autoturisme.)

Victor GRĂDINARU

Fugăreală de maşini cu pretenţie de raliu

Concursul de sîmbătă se putea transforma într-o tragedie

Sîmbătă 8 iunie, pe drumul ce urcă spre biserica Cetăţuia s-a desfăşurat un concurs de automobilism. Este vorba despre un traseu scurt, parcurgerea făcîndu-se într-un timp de un minut, un minut şi jumătate. Dificultatea traseului o constituie un **viraj dublu dreapta care strînge,** viraj care urmează după o linie lungă dreaptă, fiind atacat cu o viteză relativ ridicată: 100-110 km/h. Pentru locurile I sponsorii au oferit un premiu de 2500 de lei, cam puţin, spun unii, în comparaţie cu cei 10.000 de la Raliul Braşovului, de exemplu, din octombrie '90. Organizarea a lăsat iarăşi de dorit, parcă uitîndu-se că un accident mortal în **Raliul Iaşului** a făcut ca el să fie scos, cu cîţiva ani în urmă, din campionatul naţional. Nu a fost nici o maşină de salvare şi nici o maşină de pompieri iar arbitrii nu au fost dotaţi cu fanioane de semnalizare. S-a permis urcarea în cursă a unui pilot fără cască şi a unuia fără centură de siguranţă. De fapt, numai trei competitori s-au ridicat la nivelul de piloţi: **Remus Ursache, Sorin Ivanschi** şi concurentul de pe Dacia 1300 2/Is/4043, prea grăbit ca să-i putem afla numele. O notă de culoare a dat-o o tînără care, pilotînd o Dacia 1320 greoaie pentru un asemenea concurs, s-a comportat onorabil. Şi tînăra prea grăbită, sau prea modestă ca să stea de vorbă cu noi. Restul competitorilor nu au avut nici o legătură cu pilotajul adevărat iar Romică Panaite, ieşind afară în virajul de care aminteam mai sus, într-o zonă cu mulţi spectatori, putea să transforme competiţia într-o tragedie. În rest, am asistat cu plăcere la evoluţia plină de nerv a lui **Remus Ursache** pe o Dacie 1400 aparţinînd Clubului Fortus - CUG, care a ocupat locul I în mod clar cu timpul de 1'09". Restul configuraţiei nu mai are importanţă în condiţiile în care toate maşinile au alergat împreună, indiferent de capacitatea lor cilindrică sau de gradul lor de echipare. Foarte mulţi piloţi buni au fost spectatori la acestă cursă, descurajaţi de preţurile pieselor de schimb şi mai ales mulţi dintre ei rămînînd în aşteptarea organizării unui concurs adevărat.

Victor GRĂDINARU

Acum doi-trei ani, la un asemenea antrenorul era scos în stradă

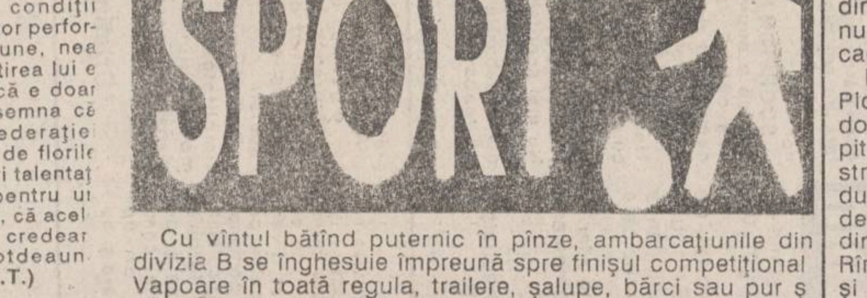

Cu vîntul bătînd puternic în pînze, ambarcaţiunile din divizia B se înghesuie împreună spre finişul competiţional. Vapoare în toată regula, trailere, şalupe, bărci sau pur şi simplu plute instabile, cu toate se pregătesc să sune clopotul semn al ajungerii la destinaţie, chit că între navele din frunte, cu prora înfruntînd curajos valurile şi bărcuţele din spate, intrate aproape complet la apă, este o distanţă de cîteva mile fotbalistice.

Să nu credeţi că am ales această comparaţie puţin cam hazardată la întîmplare, însă cînd vezi cum domină reprezentantele Galaţiului seria I a diviziei B, zău că te apucă un dor de Dunăre şi ţi se face chef să-i bagi cu capul la fund pe prăpădiţii ăştia de fotbalişti ieşeni, care ne scot peri albi etapă de etapă. Sîmbătă au capotat în grup. Politehnica şi Siretul au pierdut simetric la Bacău şi Fălticeni două puncte 0-5. Acum doi trei ani, la un asemenea scor antrenorul era scos în stradă şi cel puţin jumătate din echipă era trimisă la plimbare. Nu spun că era cea mai bună soluţie, dar nici să stăm cu mîinile în sîn şi să ne bată alţii ca pe nişte echipe din "Onoare". Nu se poate! Ce să mai vorbim de Fortus, care nu-şi găseşte de o bună bucată de vreme paraşuta şi tot cade în gol cu propria-i colivă în braţe.

Rezumînd: Oţelul în A, Siretul, Poiana Cîmpina, Prahova Ploieşti şi Fortus în C, restul la cură balneară. În seria a doua: Electroputere Craiova e un fel de Mike Tyson printre pitici; pe care îl prinde îl bagă la colţ şi-i dă la figură pînă strigă arbitrul K.O., gata! Sîmbătă le-a administrat Pandurilor din Tîrgul Jiu un 7-0 sec, făcînd să urce la 90 activul de goluri al echipei din Bănie, de departe cea mai valoroasă din întreg eşalonul secund. Principala urmăritoare, Chimia Rîmnicu Vîlcea, n-a făcut decît un meci nul pe propriul teren şi a ieşit din cursă. La poalele clasamentului, "sigure" sînt doar Montana Buşteni, Minerul Motru şi Gloria Panduri Tg. Jiu. În prăpastia celui de al patrulea loc retrogradant mai au şanse să cadă vreo şase ehipe: Mecanică Fină (29 p.), Progresul Bucureşti (30 p.), F.C.M. Caracal, ICIM Braşov, Metalul Slatina, Flacăra Moreni, toate cu 31 de puncte. Deznodămîntul îl vom afla în ultima etapă. Şi în seria de nord-vest jocurile sînt aproape făcute. A.S.A. Electromureş Tîrgu Mureş va juca de la toamnă în A, iar A.S. Progresul Timişoara, Aurul Brad şi C.I.L. Sighet în C. Pentru poziţia a XVI-a "candidează": Vulturii Lugoj, Metalul Cugir şi Chimica Tîrnăveni. Din etapa de sîmbătă trebuie reţinut doar un singur scor: F.C. Maramureş - A.S. Progresul Timişoara 12-1.

Rezultate şi clasamente

Rezultate Divizia B, seria I

Poiana Cîmpina - Ceahlăul P.Neamţ	0-1	(0-0)
Callatis Mangalia - Prahova Ploieşti	2-0	(1-0)
Gloria Galaţi - Olimpia Rm. Sărat	4-0	(1-0)
Aripile Bacău - Politehnica Iaşi	5-0	(3-0)
Foresta Fălticeni - Siret Paşcani	5-0	(2-0)
C.S.M. Suceava - Steaua Mizil	1-0	(1-0)
Fortus Iaşi - Unirea Slobozia	2-3	(1-1)
C.S.M. Borzeşti - Oţelul Galaţi	2-1	(2-0)
Unirea Focşani - Gloria Buzău	4-2	(0-1)

Clasament, Divizia B

1. Oţelul Galaţi	32	19	5	8	59-27	43p.
2. Gloria Buzău	32	16	6	10	60-40	38p
3. Gloria Galaţi	32	16	3	13	65-36	35p
4. Unirea Slobozia	32	16	2	14	56-48	34p
5. Unirea Focşani	32	15	4	13	46-39	34p
6. Poli. Iaşi	32	14	6	12	46-41	34p
7. Ceah. P.Neamţ	32	14	6	12	43-38	34p
8. Steaua Mizil	32	15	4	13	33-38	34p
9. C.S.M. Suceava	32	13	7	12	39-33	33p.
10.Callatis Mangalia	32	14	5	13	47-43	33p.
11.Foresta Fălticeni	32	15	2	15	62-56	32p.
12.Aripile Bacău	32	13	6	13	44-40	32p.
13.C.S.M. Borzeşti	32	13	5	14	47-51	31p.
14.Olimpia Rm. Sărat	32	13	5	14	32-48	31p.
15.Siret Paşcani	32	12	3	17	33-60	27p.
16.Poiana Cîmpina	32	10	6	16	32-61	26p.
17.Prahova Ploieşti	32	10	4	18	34-56	24p.
18.Fortus Iaşi	32	10	1	21	46-70	21p.

Rezultate, Divizia A

1. Petrolul-Farul: 1-0 (0-0) (Ursea min.48)
2. F.C.Argeş- U.Craiova: 2-0 (2-0) (M.Pană min.8,30)
3. Poli Timişoara - F.C.Bihor: 2-2 (0-1) (Varla min.56, Stoicov min.61), Daniel min.43, Bruckental min.69)
4. Jiul Petroşani - Progresul Brăila: 3-1 (3-0) (Lascomi min.5, RĂducu min.36,44, R.Viorel min.54)
5. F.C.Bacău - F.C.Braşov 1-0 (0-0) (Hodină min.81
6. Dinamo -Gloria Bistriţa [?]-1 (1-1) (Matei min.28, Damaschin min.73, Tanca min.12)
7. Rapid - Univ.Cluj: 3-0 (1-0) (Cîrstea min.36, Caciureac min.56, Voinea min.[illegible])
8. F.C. Inter Sibiu - Steaua: 1-2 (1-1) (Cezar Zamfir min.40, Panduru min.45, Vlădoiu min.74)
9. Corvinul Hunedoara - Sportul Studenţesc: 7-0 (2-0) (Lucaci autogol min.14, Hanganu min.17,90, G[illegible] min.[illegible],74, Ulesan min.83, Cocan min.85)

Clasament, Divizia A

1. U.Craiova	31	19	6	6	64-24	44p
2. Steaua	31	17	10	4	57-24	44p
3. Dinamo	31	14	10	7	47-27	38p
4. Inter Sibiu	31	17	2	12	50-38	36p
5. Poli Timişoara	31	14	6	11	43-39	34p.
6. Petrolul Ploieşti	31	14	5	12	46-44	33p.
7. Gloria Bistriţa	31	13	6	12	43-36	32p
8. F.C.Argeş	31	12	8	11	44-38	32p
9. Corvinul Hunedoara	31	15	2	14	45-51	32p.
10.Rapid	31	13	5	13	43-42	31p.
11.F.C.Braşov	31	12	6	13	42-40	30p
12.Sportul Studenţesc	31	9	12	10	41-48	30p.
13.Farul Constanţa	31	10	9	12	36-38	29p
14.Progresul Brăila	31	11	5	15	28-44	27p
15.F.C.Bacău	31	10	6	15	29-39	26p
16.Jiul Petroşani	31	9	6	16	39-59	24p.
17.F.C.Bihor	31	6	8	17	35-67	20p.
18.U.Cluj	31	5	6	20	27-60	16p.

rubrică sportivă realizată de Ion C. Teodor

Mică Publicitate GRATUITĂ

VÎNZĂRI

• Vînd teren construcţii grădină Str "Piopii fără soţ" nr 43 tel 50791

• Vînd pompă de apă, geantă "Diplomat" şi alune Tel. 76510

• Vînd televizor "Sirius" Tel 71858

CUMPĂRĂRI

• Cumpăr dolari S U A După ora 14 Tel 62834

• Cumpăr apartament 2-3 camere cu plata integral Accept şi garsonieră Tel 64208

SCHIMBURI DE LOCUINŢE

• Schimb apartament 3 camere decomandate două grupuri sanitare, etaj 1, zona Fabrica de Ulei Viilor Bucureşti cu similar variante Iaşi Tel 14260

• Schimb garsonieră confort I etaj 3 lîngă Spitalul de Neurochirurgie cu similar zona Gară sau Autogară Tel 14260

OFERTE

• Executăm deratizări şi dezinfecţii cu materiale import prompt şi de bună calitate Tel 62186

MATRIMONIALE

• Pensionar cu apartament proprietate doresc cunoştinţă doamnă serioasă intelectuală fără multe obligaţii vîrsta 58-60 ani talia 1 65-1,70 m sănătoasă Tel 22725 dimineaţa sau după-amiaze

PIERDERI

• Uitat vineri 31 mai, ora 7 00 într-un taxi-parti galben umbrelă automată neagră bărbătească Recompensă Tel 14128 familia Serea

COMEMORĂRI

• Tiberiu Andu şi Daniela Lăzescu Eugenia Maleş, familiile Eugen Lăzescu, Pitulan Jemna şi Benea îşi reamintesc cu aceeaşi dragoste acum la 10 ani de la nefericita ei plecare dintre noi de cea care a fost Valeria Lăzescu

TV

Programul TV Chişinău pentru marţi 11 iunie 1991:

7 00 Telematinal Din cuprins
8 30 "Mihai Viteazul" film artistic, episodul 1,(România)
17 00 Actualităţi.
17 40 Curcubeul fermecat Desene animate.
18 10 Economie şi piaţă Revistă,
18 55 Reclama
19 00 Mesager (rusă),
19 15 Acelaşi destin Meditaţii asupra stării de lucruri în partea stîngă a Nistrului Emisiunea 1. Realizatori Tatiana Berbecaru şi Ecaterina Căldare
19 15 Patrimoniu al neamului Covorul moldovenesc Emisiunea 6
20 15 Povestea de seară "Broscuţa curajoasă" Desene animate
20 30 Mesager
21 00 Documentarul moldovenesc "Vlad Ioviţă" scriitor, scenarist, regizor de cinema "Moldova film", 1985
21 30 File istorie "Mihai Viteazul" Film artistic Bucureşti 1981 episodul 1
23 10 Evoluează Orchestra de muzică populară "Basarabia"

Marţi 11 iunie TV România

10 00 ACTUALITĂŢI
10 10 HOROSCOPUL ZILEI
10 20 FILM ARTISTIC "GORILA SE ÎNFURIE" (Franţa 1989)
12 00 ORA DE MUZICĂ
13 00 CONFLUENŢE
13 30 AVANPREMIERA T V
13 35 BIJUTERII MUZICALE
14 00 ACTUALITĂŢI
14 10 AUDIO-VIZUAL STUDIO
14 30 DOCUMENTAR ŞTIINŢIFIC
15 00 MEDICINA PENTRU TOŢI
15 15 CHEIA SUCCESULUI
15 40 PREUNIVERSITARIA
16 10 TELEŞCOALĂ Curs de limba franceză curs de limba rusă
16 40 MUZICA PENTRU TOŢI
17 00 CONVIEŢUIERI
17 30 FORUM
18 10 TELE DISCUL MUZICII POPULARE
18 30 ECONOMIA ÎNCOTRO?
19 00 MUZICORAMA
19 25 DESENE ANIMATE
20 00 ACTUALITĂŢI
20 50 TELESPORT
21 00 TELECINEMATECA "Dragostea lui Swan" (Franţa-Germania 1984)
22 55 SALUT PRIETENII
23 55 ACTUALITĂŢI

Doamnelor şi domnilor !

Cotidianul nostru publică GRATUIT orice anunţ de Mică Publicitate. Vă aşteptăm cu anunţurile la sediul redacţiei, de pe Bulevardul Copou nr.18, zilnic între orele 7-23.

Pentru a economisi timpul dvs., "Monitorul de Iaşi" a înfiinţat un birou de Mică Publicitate, la sediul firmei de turism "MOLDAVIA", str. Ştefan cel Mare nr. 4 (faţă în faţă cu consignaţia "Comision d'oro"). La acest birou preluăm anunţurile dumneavoastră între orele 9-17.

film

Pe ecranele cele mari

• VICTORIA tel 12502, orele spectacolelor 9, 11, 13, 15, 17 19 **Măscăriciul**, Franţa, comedie poliţistă)

• REPUBLICA tel 14327 orele spectacolelor 9 11 13 15, 17 19 **Operaţiunea Crossbow** Anglia, spionaj

• COPOU tel 45738, orele spectacolelor 9 11 30, 14 16 30 19 **Crimă prin iluzie**, S U A acţiune ora 19 **Boris Godunov**, URSS-Cehoslovacia-RFG)

• DACIA tel 64740, orele spectacolelor 9 11 30, 14, 16 30 19 **Băieţi buni, băieţi răi**, S U A western

• TINERETULUI tel 17178 orele spectacolelor 9, 11 13 15 17 19 **Luptătorul cu flautul**, RPD Coreană acţiune

RADIO IAŞI

Programul pentru marţi 11 iunie 1991

6.00 Informaţiile dimineţii
16.00 Actualitatea radio
18.00 Liceenii
18.30 Corespondenţa muzicală radio
19.00 Ştirile serii
19 10 Piese orchestrale
19.15 Colocvii economice
19 30 Corespondenţa muzicală radio
20.00 Teatru scurt "Între filologi" de D.D Pătraşcu
21 00 Buletin de ştiri

RADIO

21 05 Program susţinut de Orchestra Muzicienilor din Roma
21 15 Dublu recital de muzică populară Brînduşa Covalciuc şi Ionel Schipoancă
21 35 Creaţii muzicale româneşti
22 00 Evenimentele zilei
22 30 Jazz-ul în comentariu şi sunet
23 30 Poesis
23 40 Şlagăre orchestrale
23 50 Buletin de ştiri

HOROSCOP

VĂRSĂTOR (20 ian -18 feb) Există tendinţa de a lua lucrurile prea în uşor Capacitatea dumneavoastră de concentrare e în scădere

PEŞTI (19 feb-20 mart) Imaginaţia e mai puternică decît raţiunea Vă faceţi prea multe proiecte în loc să vă concentraţi asupra unuia pe care să-l duceţi la bun sfîrşit

BERBEC (21 mart-20 apr) Aveţi tendinţa de a nu aprecia corect valoarea vieţii afective Încercaţi să-i acordaţi importanţa pe care o necesită

TAUR (21apr-21 mai) Energia dumneavoastră este în creştere însă nu aveţi suficientă răbdare pentru a vă finisa realizările

GEMENI (22 mai-21 iun) Aveţi tendinţa către excese Nu încercaţi să compensaţi astfel deficienţe în alte domenii

RAC (22 iun-22 iul) Entuziasmul dumneavoastră este mai mare decît de obicei Temperaţi-vă însă elanul pentru cheltuieli inutile

LEU (23 iul-22 aug) Vă gîndiţi mai mult la viitor decît la prezent Nu încercaţi să găsiţi etape pe care nu aveţi cum le evita

FECIOARA (23 aug-21 sept) E cam prea multă seriozitate în viaţa dumneavoastră Mai şi rîdeţi, nu-i nimic rău în asta

BALANŢA (22 sept-22 oct) Aveţi parcă mai multă bunăvoinţă faţă de cei din jur E un cadou propice pentru a începe proiecte noi

SCORPION (23 oct-21 nov) Vă domină o anume inerţie şi dumneavoatră sînteţi primul nemulţumit de ea Ascultaţi de sfaturile celor din jur

SĂGETĂTOR (22 nov-20 dec) Traversaţi o perioadă bună, mai cu seamă în viaţa de familie Nu neglijaţi însă activităţile profesionale

CAPRICORN (21 dec-19 ian) Nu mai acordaţi atîta importanţă părerii celorlalţi despre persoana dumneavoastră Vedeţi-vă liniştit de treabă şi veţi avea succes

Avocat pentru bunul gust

Apărută cu cinci luni în urmă **CASA WANDA** situată pe strada Ştefan cel Mare face o notă aparte în oraşul nostru Patroana acestui magazin de desfacere a confecţiilor este domnişoara **Wanda Vlasoff** studentă la Drept

Dacă aţi avut curiozitatea să intraţi în acest magazin şi credem că mulţi dintre dumneavoastră aţi făcut-o nu se poate să nu fi admirat diversitatea de modele şi culori pe care cele două surori gemene **Wanda** şi **Ingrid**, le aleg cu mult bun gust şi fantezie Confecţiile pentru copii sînt ieftine şi de bună calitate Tricourile compleurile de bumbac ori de mătase au o mare căutare şi au preţuri accesibile

Această unitate are contracte cu o serie de fabrici ca "Ţesătura" "Victoria" care livrează ţesături de bună calitate către atelierele particulare din Păcurari

Trebuie amintit de asemenea simplitatea şi originalitatea mobilierului din incinta magazinului care îi dă un aspect occidental

Cristina CÎRSTEA

Din presa străină

Drogurile sovietice invadează ţările Europei de Est

Activitatea mafiei sovietice atît înlăuntrul ţării cît şi în Europa s-a intensificat mult în ultimii doi ani S-au extins şi legăturile internaţionale Interpolul sovietic cunoaşte faptul că între conducerea lumii interlope din Uniunea Sovietică şi dintr-o serie de ţări est-europene au fost realizate acorduri privind acţiuni comune într-o serie de domenii Astăzi mafia sovieto-poloneză este cea dea treia forţă din Europa ca influenţă şi circulaţie financiară în comerţul şi producţia de narcotice

Îngrijorarea Interpolului este provocată în primul rînd de producerea aşa-numitelor **amfetamine** narcotice obţinute din medicamente ce pot fi cumpărate fără reţetă în orice farmacie Tocmai un asemenea tip de narcotice produs clandestin în U R S S şi Polonia începe să pătrundă tot mai mult în Europa occidentală sporind cîştigurile grupurilor interlope

Puternica flotă comercială din U R S R şi Polonia a fost folosită de lumea interlopă pentru transportul de marijuana heroină şi haşiş din ţările din Asia de sud est şi America Latină spre Europa mai ales prin portul olandez Rotterdam în acelaşi timp contrabandiştii racolaţi de mafie din rîndul echipajelor de pe vasele comerciale se ocupă de transportul ilegal de aur ceasuri elveţiene contrafăcute etc

Şefii celor mai puternice centre mafiote din U R S S Moscova Odessa şi Vladivostok au încheiat un acord cu lumea interlopă din Polonia şi Ungaria pentru transportul şi revînzarea automobilelor furate Potrivit datelor furnizate de Interpol jumătate din maşinile sustrase astăzi din Germania şi Italia ajung în Polonia de unde sînt trecute în U R S S Astăzi este practic imposibil ca maşinile furate să mai fie găsite în Uniunea Sovietică

A fost de asemenea stabilită o strînsă colaborare între mafioţii sovietici şi polonezi pentru tipărirea şi introducerea largă în U R S S a banilor falşi, mai ales dolari O parte din hîrtiile false a căror calitate înaltă de execuţie îi consternează pe specialişti este apoi transportată din Uniunea Sovietică în ţările din Orientul Mijlociu şi în Asia

Este o realitate că în ultimii doi ani în ţările est europene inclusiv U R S S au sporit mult economiile personale provenite din operaţiuni dubioase prin prisma legii

Veniturile anuale ale grupurilor de mafioţi din ţările Europei de est se ridică la 20 miliarde dolari

(După cotidianul elveţian "La Suisse")

CASA „BOLTA RECE" S.R.L.
M B
IAŞI
Fondat în 1799
Nu toate restaurantele sînt la fel.
Nu toate mîncărurile sînt la fel.
Nu toate vinurile sînt la fel.
Dar cele mai bune mîncăruri, asortate cu cele mai bune vinuri le găsiţi la cel mai bun restaurant
BOLTA RECE
Aţi devenit curioşi? Formaţi numărul 12567. Înainte de a ieşi din casă, repetaţi adresa: Strada Rece nr 10. Acolo este
BOLTA RECE!

MONITORUL de iaşi
cotidian de informaţii

Redactor şef: CEZAR CALUSCHI
Secretar general de redacţie. Florin Zamfirescu

Colectivul de redacţie Carmen CARDAŞIM Iulian CHIFU Vasile COJOCARIU Virgil COSMA Cristina DANILOV Florin FLORESCU Victor GRĂDINARU Toni HRIŢAC Volodia MACOVEI Cătălin MORARU Dorin POPA Dragoş STÎNGU Vali ŞTIRBU Gabriel RUSU Fotoreporter Florin HOŢOLEANU Departament Reclamă-Publicitate Cornelia ŞTIRBU
Culegere de text pe computer Tudor AGAVRILOAE
Tiparul executat la Întreprinderea Poligrafică Iaşi

BIBLIOTECA CENTRALĂ UNIVERSITARĂ „M. EMINESCU" IAȘI

Înainte de a anunța Pompierii, Salvarea sau Poliția telefonați la numărul 45610 !

MONITORUL de Iași

cotidian de informații

Numărul 11, Anul I | Miercuri, 12 iunie 1991 | Prețul 3 lei

Redacția: B-dul Copou nr.18, Iași. Tel. 45610.

Carnetul zilei

Astăzi, miercuri 12 iunie: Cuvioșii Părinții noștri Onufrie cel Mare și Petru Atonitul.

Mîine, joi 13 iunie: Sf. Mucenită Achilina, Sf. Trifilie, episcopul Levcosiei din Cipru.

VREMEA este în curs de încălzire. În nordul Moldovei se vor înregistra, în continuare, averse locale de ploaie. În a doua parte a intervalului sînt probabile variații de temperatură și înnorări accentuate.

Editorialul nostru

Consignație în locul unui cinematograf

Am fost duminică la cinematograful **"Tineretului"**. O sală insalubră, cu aerul stătut, îmbîcsit. Oricît am căutat n-am găsit nici un scaun bun. Toate scîrțîie, toate se clatină, din toate aluneci. Mi-am agățat pantalonii. În timpul filmului cineva a început să scuipe semințe de la balcon. Ușa de la toaletă a stat tot timpul deschisă. La cinematograful **"Tineretului"** toaleta dă direct în sala de spectacol. Tot timpul țigani și copii de zece-doisprezece ani s-au foit încoace și încolo din sală la toaletă și înapoi. De fiecare dată cînd deschideau ușa un miros înțepător izbucnea în sală. Cînd s-a aprins lumina, pe jos erau mormane de coji de semințe, borcane ,sticle, pachete goale de țigări, cotoare de mere și o bucată jegoasă dintr-un halat. Cînd s-au deschis ușile, aerul curat de afară a intrat în valuri în sală.

De aceea m-am gîndit să propun întreprinderii cinematografice ieșene să deschidă la **"Tineretului"** o consignație. S-ar potrivi cu atmosfera de acolo și s-ar păstra clientela. Afacerea ar aduce oricum bani mai mulți.

Cezar CALUSCHI

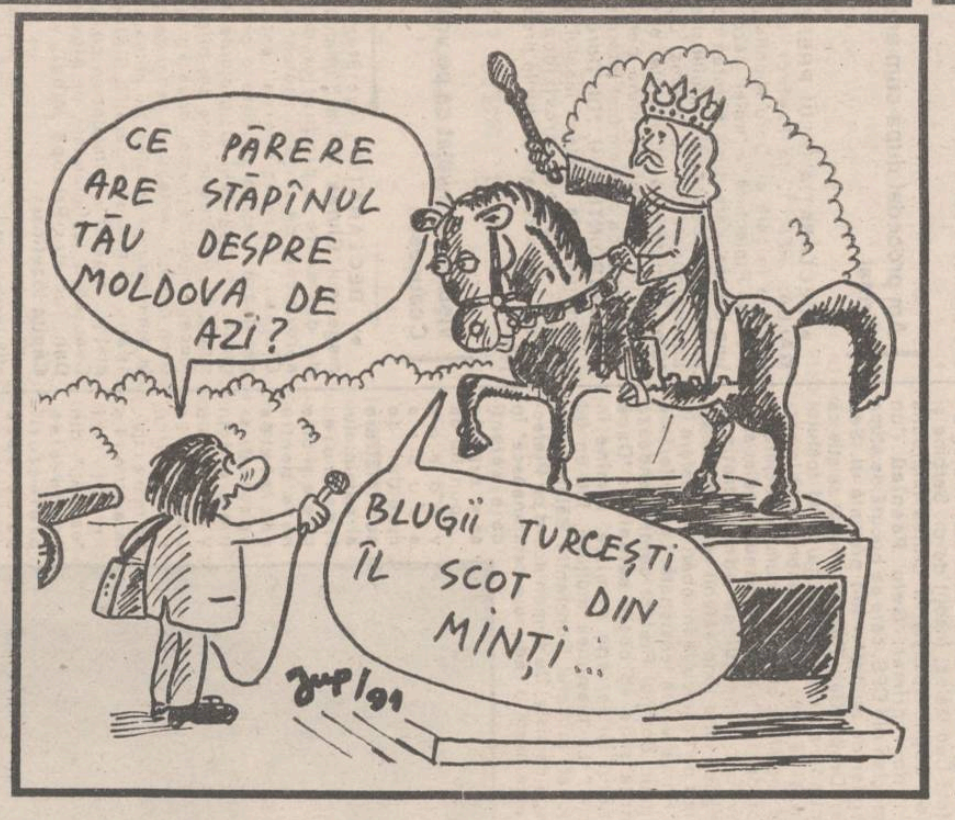

De ce nu se găsesc țigări "Carpați" în tutungerii

Fabrica de țigarete Iași este parte din regia Autonomă a Tutunului din România. Acolo se produc țigările noastre cele de toate zilele. Întrebînd de ce lipsește acest produs de pe piața "albă", ți se pun în față listele cu producția lunară din 1991 și 1988. De 3 ori mai mult "Carpați", de 4 ori mai mult "Snagov", de 3 ori mai puțin "Bucegi" decît în 1988.

Cu toate acestea lipsa de țigări este așa de mare încît producătorii spun că nu-i afectează deloc sau aproape deloc importul de țigări. Deci, țigări tot nu sînt, cauzele fiind aceleași din vremurile odioase, plus una: scumpirea hîrtiei.

Datorită eforturilor personalului, utilajele existente în fabrică sînt încă în stare de funcționare. Cele mai noi au fost primite în 1974, avînd o durată de funcționare de 13 ani, prelungită pînă la urmă la 18 ani. Celelalte utilaje funcționează de 34 sau chiar 38 de ani. "Duceți-vă și arătați-i neamțului că mașinile lui încă mai merg și vă reutilează toată fabrica". Comentariul aparține reprezentanților unei firme italiene care, pentru a răspunde cerințelor, își schimbă dotarea la 5-10 ani.

Mai nouă decît lipsa utilajelor este lipsa substanțelor din import necesare în procesul tehnologic. Au dispărut de prin anii '79-'80, reapărînd timid după Revoluție. Pentru a obține o țigară "competitivă", practic ar trebui folosite numai mierea de albine și tutunul dintre ingredientele existente în țară. Bineînțeles că acest lucru nu este posibil. Pentru a aduna toate cele necesare, a te încadra în prețuri și a rămîne rentabil este nevoie de un fel de echilibristică. Ne vom limita doar la cîteva, să zicem, curiozități. Se folosesc arome indigene (fără calitatea și persistența celor din import), ca să rămînă valută pentru importul de celofan și hîrtie metalizată (staniol), în țară neexistînd aceste materiale. Acetatul pentru filtru a fost folosit la "Golf", "Neptun" nu la "Snagov", țigări mai căutate, pentru a fi rentabilă investiția.

Pentru angajați condițiile de lucru sînt obișnuite. E zgomot, iarna e frig, puțin praf. Așa de puțin încît s-a dispus demontarea celui de-al doilea rînd de geamuri. Nu mai puteau fi spălate și era întuneric în fabrică. Restructurări au fost și aici minore, însă deajuns pentru a mai stopa din furturile existente anul trecut. Motive în plus ar fi salariile relativ bune și tainul lunar de țigări, în valoare de 750 lei pe muncitor, obținut de la sindicatul din întreprindere. Domnul director Traian Teodor susține că un aport major la prezența țigărilor pe piața neagră îl are și rețeaua comercială. Se urmărește pe viitor realizarea unei rețele proprii de desfacere. S-a obținut acordul pentru un spațiu în incinta CUG-ului, fiind cea mai mare platformă industrială și prezentînd avantajul că nu permite accesul comercianților pieței negre. O dată definitivată rețeaua de desfacere, va apare o așa-zisă "sală de degustare". Acolo viitorii cumpărători vor gusta și aprecia calitatea și cantitatea țigărilor. Pînă atunci, datorită lipsei spațiilor comerciale, singurul magazin de prezentare-desfacere este tutungeria de pe Cuza-Vodă. "Nu pot să bag mai des 'Carpați' acolo, că se blochează circulația", ne declară în final directorul întreprinderii.

Cătălin MORARU

Cronică de teatru

Robespierre și libertatea de a denunța

Sîmbătă, 8 iunie, a avut loc, pe scena Teatrului Național din Iași, premiera mondială a piesei **ROBESPIERRE** de **George Astaloș**. Cele două părți ale piesei oferă două - "chipuri" esențiale ale lui Robespierre: cel de la tribună și cel "surprins" în intimitate. Din Robespierre - cel de la tribună - Astaloș reține, în primul rînd, ceea ce a marcat istoria europeană, de la revoluția franceză încoace. Astfel, piesa este și un posibil punct de vedere asupra evenimentelor din Europa de Est, din 1989. Cu finețe, Astaloș nu insistă însă asupra accidentalului, nu cade în anecdotica istorică, ci, atent la marile convulsii, propune un portret generic al "revoluționarului din întreaga epocă modernă. Pentru că, în viziunea lui Astaloș, Robespierre e doar un "revoluționar", Proclamînd domnia terorii și afirmînd, în repetate rînduri, de la tribună, **că adevărata libertate este libertatea de a denunța.** Robespierre ne amintește, automat, de "revoluționarii" Hitler, Stalin și Ceaușescu. Apoi, în intimitate, iacobinul (severul, durul, castul) se comportă ca un rîndaș, grosolănia sa este totală. Să căutăm aici o explicație a incoruptibilității sale? Piesa aduce, deci, la rampă un Robespierre mai puțin știut, dar plauzibil, un "model" al revoluționarului modern. Actorii Sergiu Tudose (Robespierre), Mihaela Arsenescu (Elisabeth Duplay), Violeta Popescu (Eleonore Duplay), Emil Coșeru (Leperc), Vanina Vignal - actriță din Franța - (Victoire) și N. Brehnescu (Patriot), sub bagheta regizorală a lui **Eugen Todoran**, reușesc un spectacol bun. Trebuie, cred, remarcată actrița Mihaela Arsenescu-Werner, care, cu un talent indiscutabil, realizează un excelent rol. Scenografia aparține lui Dan Jitianu de la Naționalul bucureștean. **(Dorin Popa)**

REPORTAJUL ZILEI

A fost arestat directorul de la "TAXICOM S.A."

Vitali Valcovitschi, director al societății "TAXICOM S.A.", se află reținut la Poliția județeană Iași pentru cercetări, împreună cu **Camelia Ciobanu**, merceologul aceleiași societăți, bănuiți de a-și fi însușit **"fondurile negre"** ale întreprinderii. Din spusele șoferilor, tehnicianul Valcovitschi, fost anagajat al Autobazei 2 Iași, a mai suferit o condamnare, pentru luare de mită, fapt pe care l-a disimulat cu abilitate, fiind reabilitat. În acest fel nu numai că a fost ales director anul trecut, după revoluție, prin vot secret, de către angajați, dar a fost și confirmat de către Consiliul de împuterniciți ai statului, care avizează activitatea Consiliului de Administrație al întreprinderii. Ce sînt **"fondurile negre"?**

Fiecare șofer, pentru a obține piese de schimb, era obligat să achite, la casieria întreprinderii o sumă, arbitrar stabilită de către director, variind între 25 și cîteva sute de lei. Banii erau destinați a fi folosiți la mituirea furnizorilor de piese de schimb din țară. La ce erau folosiți în realitate acești bani putem bănui și vom afla, cu certitudine, la finalizarea anchetei pe care o face Poliția. Cert este că, pentru a păstra o aparență de corectitudine în ochii oamenilor, banii erau contabilizați de către casieriță, d-na **Ortansa Talpău**, într-un registru , fiind vorba despre o sumă oscilînd în jurul a 800.000 lei. Casiera elibera un fel de bon, cu care puteau să ridice de la magazine piesa dorită. În acest fel, în întreprindere banii puteau fi oarecum urmăriți. În afară, însă , merceologul putea dispune de ei după bunul plac. **(S.E. - șofer:** am dat 2500 de lei pentru mașinile Dacia 1310 TMX, astea noi care s-au adus și știu că și alții au dat bani)

Deci, pentru achiziționarea unui lot de mașini noi, șoferii au trebuit să dea cîte 2500 de lei fiecare. Deși s-a strîns o sumă considerabilă, s-a dovedit ulterior, spun taximetriștii care au fost la Pitești, că acolo merceologul a dat, pentru tot lotul, o "șpagă" de doar 3000 lei. Ca peste tot, directorul are oamenii lui. Nu toți recunosc că au dat bani.

Dănilă Leontin este șeful demisionar al sindicatului liber al șoferilor. Ales și el prin vot liber, anul trecut, a ajuns să fie contestat, pentru colaborationism cu conducerea, în detrimentul colegilor sindicaliști. În urma unor noi alegeri, care au trebuit să fie repetate pentru că oamenii vechiului lider, conduși de ajutorul lui, **Maximciuc Ghe.**, nu au vrut să recunoască schimbarea și au reușit să-l impună în continuare, circa o lună, noul lider al sindicatului a fost desemnat dl. **Neculai Dănilă.** În fruntea celor pe care îi reprezintă a încercat, în situația reținerii directorului, să organizeze noi alegeri. I s-a interzis categoric acest lucru, atît din partea ofițerului care conduce ancheta acolo cît și din partea Prefecturii, care îi tutelează, prin Consiliul de împuterniciți amintit, cel puțin pînă la dovedirea vinovăției actualului director, Vitali Volcovitschi. Faptul că oamenii nu vor să mai fie conduși de un personaj compromis contează mai puțin. **(Virgil COSMA)**

400.000 de franci pentru sănătatea ieșenilor

În cadrul programului de colaborareîntre Facultatea de medicină - U. M. F. Iași și Facultatea de Medicină Pitié-Salpêtrière - Paris, joi 13 iunie 1991, la Iași va sosi o delegație franceză condusă de Dr. H. Axelrad, secretar științific al Facultății Pitie-Salpetriere și coordonatorul părții franceze a programului de cooperarare. Cu această ocazie va fi instalată o stație de imagistică biomedicală, în valoare de 150.000 franci, oferită facultății noastre de partea franceză. Ajutorul acordat de Facultatea de Medicină Pitié-Salpêtrière în anul universitar 1990/1991 a constat în 400.000 franci, repartizați pentru achiziționarea și instalarea unei stații de inginerie biomedicală, pentru acordarea unor burse de perfecționare a cadrelor didactice.

Dosarele corupției

Oameni politici și din administrația județului implicați într-o afacere murdară (2)

- pagina 2 -

La Baia Comunală privatizarea curge normal, mai puțin mizeria

În anul 1747, cîțiva turci și cîțiva români au construit la Iași, în spatele Mitropoliei și lîngă Conservatorul "George Enescu", prima baie publică. Unele inscripții din acea vreme se mai păstrează și acum pe pereții interiori ai clădirii ce a purtat pînă nu de mult numele de **Baia Populară** și care pînă la 1 martie 1991 a aparținut primăriei. De la această dată însă se numește **Baia Comunală** și nu mai aparține primăriei municipiului Iași pentru că a fost dată în locație de gestiune fostului administrator al ei, Gheorghe Luca. Oamenilor care au un loc de muncă la această baie nu prea le convine această "privatizare" deoarece, zic ei, în timp ce prețurile au crescut, condițiile pentru o baie igienică și civilizată nu au cunoscut nici o îmbunătățire. Că așa stau lucrurile se poate convinge oricine vizitează încăperile clădirii. Igrasia pătrunde încet prin varul pereților, în unele cabine cărora li se spune "de lux" tavanul stă să cadă; căzile nu sînt deloc atrăgătoare iar cearșafurile sînt rupte și învinețite de atîta spălat, numărul lor redus neputînd asigura un ciclu corespunzător de folosire. Toate acestea se întîmplă în timp ce prețul pentru o baie **"la comun"** a crescut la 25 lei, iar la "specială" la 45 lei. În aceste condiții, cine bagă mîna în buzunar să scoată 45 de lei pentru o baie la care i se dă o bucățică de săpun de rufe și un cearșaf rupt? Numărul celor care înainte veneau la sfîrșit de săptămînă să facă baie s-a redus simțitor. Salariații băii comunale spun că din această cauză au salarii mici, de 2500 sau 2600 lei pe lună și că regretă pe vechiul stăpîn, fostul GIGCL, actualmente regie autonomă, unde salariile ar fi mai mari. Povestea cu salariile de 2500 lei nu prea stă în picioare deoarece pe statele de plată puse la dispoziție de dl. **Gheorghe Luca** am văzut și salarii de patru-cinci mii de lei. Referitor la felul cum arată baia, domnul Luca a motivat că aceasta nu a mai fost renovată de peste 10 ani. De asemenea, i-a acuzat pe subalterni că nu-și cunosc bine meseria și că uneori nu eliberează bilete pentru serviciile făcute clienților, introducînd banii în propriul buzunar. Peste toate acestea, însă, către fostul administrator Gheorghe Luca se întoarce ca un bumerang o acuzație gravă a acelora pe care tocmai îi conduce: aceea că a falsificat somnăturile lor atunci cînd i-a întrebat dacă sînt sau nu de acord cu "privatizarea" Băii Comunale ieșene.

Vali ȘTIRBU

Dosarele corupției

Oameni politici și din administrația județului implicați într-o afacere murdară (2)

Domnul primar mai merge în aceeași barcă cu noi?

Primarul dl. **Constantin Bălan**, a îndrăznit să încalce ordinul d-lui Nichifor, ditamai vicepreședintele F.S.N. pe municipiul Iași. Peste vreo două zile, la primăria din Ciurea "descalecă" iarăși dl. Doru Nichifor, secondat de un alt domn Chiriac. "Ați știut că trebuia să fiți sîmbătă dimineața la Prefectură? De ce nu ați venit?" întreabă ei, iar primarul le explică problemele urgente pe care le are de rezolvat prin comună, cu împărțirea pămînturilor, și îi invită pe teren, poate pot da și d-lor o mînă de ajutor. Între timp, în fața primăriei se adună în jur de 50-60 de săteni de prin apropiere, curioși să cunoască personalitățile care le fac cinstea de a călca a doua oară prin comună. "Dl. Nichifor a cam bîlbîit-o" - își amintește primarul - "și a plecat fără a da prea multe explicații; nici mie și nici sătenilor". A doua zi, ședință la Prefectură cu primarii din județ. La terminarea ședinței, dl. Constantin Bălan este invitat în biroul prefectului unde era așteptat de o asistență selectă: dl. **Ion Serbina** (fost U.J.C.A.P.-ist, actual director al administrației de stat); dl. **Adrian Sîrghi** (inspector), dl. colonel **Nenu**, șeful Inspectoratului Județean de Poliție, dl. **Nichifor**, bineînțeles, omniprezent, alți domni și, evident, dl. Prefect. Primarul comunei Ciurea este mustruluit zdravăn pe motivul că nu respectă legea 18/1991 și împarte pămînturile după capul lui. Printre altele, dl. Nichifor informează asistența cum într-o zi, căutîndu-l pe dl. Bălan pe la Primărie, a aflat că acesta se afla "într-o stare avansată de ebrietate, în casa unui sătean." Primarul a scrîșnit din dinți și a înfruntat minciuna: "D-le Prefect, trimiteți în sat după măcar un singur om care m-a văzut în ziua aceea beat." Prefectul nu a trimis pe nimeni, poate pentru că era sigur că acel om nu exista. Discuției i-a pus punct dl. Serbina: "Să ne spună dl. primar dacă mai merge în aceeași barcă cu noi." Apele fiind tulburi, primarul și-a anunțat demisia.

Eu cred că primarii trebuie să facă parte din FSN

MICROINTERVIU. "**DI. ION SERBINA:** Eu cred că dacă șeful guvernului face parte din F.S.N., este liderul acestei formațiuni politice, și dacă Prefectura este, cum se spune, fesenistă, atunci primarii, care sînt numiți de Prefectură - repet, așa cred eu - ar trebui să fie din F.S.N; *REP:* **D-voastră faceți parte din F.S.N.?** *DI.Serbina:* Nu, domnule. Eu sînt un funcționar public și funcționarii publici nu ar trebui să facă politică. *REP.:* **Pentru ce a fost chemat Constantin Bălan la Prefectură?** *DI.Serbina:* Nu aplica prevederile legii 18 privind împroprietărirea țăranilor. Nu accepta ca aceluia care nu a avut teren să i se constituie un minim fond funciar. În această idee a fost chemat la Prefectură."

Primarul CONSTANTIN BĂLAN: "Dacă s-a întîrziat împărțirea pămînturilor la Ciurea, aceasta a fost pentru că nu doream ca vreun țăran să rămînă fără pămînt; la cei cu peste un hectar în viitoarele titluri de proprietate, le-am oprit cîte 10% astfel încît să-i împroprietărim și pe cei care n-au intrat cu pămînt în colectiv. Actele o pot dovedi (...) N-am respectat legea 18? Bine, dar în privința constituirii unei societăți agroindustriale și a reglementărilor de ultimă oră privind împărțirea pămînturilor, legea în vigoare, cu adausurile necesare, este legea 36 din aprilie '91".

*

• **MICROINTERVIU.** "*REP.:* D-le Sîrghi, cum de nu ați reușit să dați de primar, atunci cînd v-ați deplasat special la Ciurea pentru aceasta?; *DI. ADRIAN SÎRGHI:* Am fost informați că primarul se află în casa unui cetățean din satul Dumbrava... Cred că era în stare de ebrietate."

*

• **Primarul CONSTANTIN BĂLAN:** "În ziua aceea am fost căutat la Primărie de domnii Nichifor și Sîrghi, ieram în satul Dumbrava împreună cu o parte din comisia de împroprietărire. Rezolvam niște conflicte pentru pămînturi. Atîta lume acolo care m-a văzut."

*

• **DECLARAȚIE. D-na Căpiță Paraschiva**, com Ciurea: "Nu domnule, nu știu să-l fi văzut vreodată pe primarul nostru beat (...). Dacă trebuie schimbat, îl vom schimba noi, nu Prefectura."

*

DECLARAȚIE. Dl. Batistă Mihai, com. Ciurea: "O fi bînd și el, ca omul. Dar să umble prin sat beat, nu l-am văzut niciodată".

Cazanul de țuică al noii societăți agroindustriale

Pe dl. deputat FSN Dumitru Rădăuceanu nu mai știm cine l-a trimis la Ciurea, deși bănuim. Oricum, auzise și d-lui despre ce se întîmplă prin comună și dorind probabil să lămurească problemele, l-a întrebat pe primar dacă face parte din Front. Dl. deputat a avut ghinion. Cinci zile mai tîrziu, dl. prefect Dan Gălea, însoțit de dl. Serbina și de dl. Sîrghi, sosește la Ciurea împreună cu... noul primar: **Gelu Pasnicu** ("un electrician din CFS, care se bucură de stima colegilor de muncă" - ni-l prezintă dl. Serbina). Despre Gelu Pasnicu, în sat se știe că răspunde de cazanul de țuică al fostului c.a.p. și că soția lui este economistă la sectorul zootehnic care ține acum de societatea agroindutrială a d-lui Vișoianu. Imediat este convocat Consiliul de Administrație al Primăriei. Între timp sătenii se adună iarăși și-l iau pe Pasnicu la întrebări. Atmosfera în fața Primăriei era tensionată. La vociferările mulțimii, domnul Prefect contramandează ședința și le vorbește sătenilor: "Dacă primarul își retrage demisia, rămîne în funcție." La presiunea mulțimii, într-un fel răzbunat, primarul Constantin Bălan își va retrage demisia. De comun acord cu Prefectul, este fixată o "adunare cetățenească" în care sătenii să-și exprime ... punctul de vedere asupra modului de administrare al pămîntului fiecăruia: cine e și cine nu e pentru societatea agroindustrială a d-lui Vișoianu. Lucrurile fiind lămurite, mașinile înaltilor "oaspeți" din conducerea prefecturii demarează spre Iași. La "adunarea cetățenească" hotărîtă de dl. Prefect într-o lună și nu într-o duminică, așa cum credeam că era normal, au venit în jur de patru-sute de oameni. Dl. director general nu s-a arătat. Într-o manieră tipică, vorbitorii care nu susțineau societatea agroindustrială erau huiduiți de un grup de muncitori din serele ceapelului și de sătenii care îl vroiau pe Vișoianu. Majoritatea țăranilor însă își cereau pămînturile înapoi. Nici dl. Dan Gălea, nici însuși dl. Serbina nu au limpezit lucrurile, așa cum i-ar fi stat bine "bărcii" d-lor. În cele din urmă, soluția a găsit-o - cam tîrziu - Prefectul: "De mîine, la primărie veți semna pentru ce formă de administrare a pămîntului optați." Primarul Constantin Bălan și-a înfrînt dorința de a mărturisi domnului Prefect că în urmă cu vreo trei săptămîni și el le-a spus oamenilor același lucru și a doua zi a fost chemat la Prefectură, la camera 48.

Am procedat după cum am fost informat

• **DECLARAȚIA D-LUI PREFECT DAN GĂLEA:** *REP.:* "D-le Prefect, cunoașteți maniera în care dl. Doru Nichifor, împuternicit de Prefectură, a "tratat" cazul din comuna Ciurea, care după părerea noastră era strict de competența primarului și a comisiei de împroprietărire.; *Dl. Prefect Dan Gălea:* "Sînt de părere că dl. Nichifor și-a depășit atribuțiile. Cît despre mine personal, am procedat după cum am fost informat."

• **MICROINTERVIU. "DI. Doru Nichifor:** Ne-am gîndit la cetățenii Iașului. Ei ce vor mînca? Vișoianu aprovizionează un oraș întreg... Și, altfel, știi prețurile produselor la țărani..."

Vișoianu e învățat ca pe vremea lui Ceaușescu

• **DECLARAȚIA** lucrătorilor din magazinul **"Ciurea"** din Iași, unicul magazin de desfacere a produselor din carne, aprovizionat de sectorul zootehnic al c.ap. Ciurea: "Aprovizionarea este foarte păcătoasă. Carnea pe care o primim este grasă, vai de capul ei, prețurile sînt cum sînt... Au fost zile în care am primit și mici înecați - mici de numai două kg și jumate. Cum poate fi rentabil un astfel de magazin, la dimensiunile acestea, cu atîtea agregate, spațiu și patru angajați? Sîntem prost plătiți... Vișoianu e învățat ca pe timpul lui Ceaușescu" (șeful unității, dl. **Alexandrescu Dan**; lucrător **Pricopi Mihai**; vînzătoare **Căpiță Iozefina**)

O listă de 31 de săteni din Dumbrava se află înregistrată la Primăria comunei Ciurea: cei 31 de săteni se plîng de neregulile petrecute în sectorul zootehnic din satul Dumbrava, sector care ține de c.a.p. Ciurea.

Nici nu-ți imaginezi cît de mare este mafia

DI. primar CONSTANTIN BĂLAN: "(...)Deocamdată am înregistrat 58 de familii care au semnat pentru societatea agroindustrială, 202 familii pentru loturi independente și 12 cereri pentru asociații familiale. Dosarul de înregistrare poate fi consultat de oricine dorește (...) Oameni așteaptă să primească mai întîi titlurile de proprietate. Apoi vor împărți patrimoniul fostului c.a.p. așa cum este cinstit să o facă. Cu mine nu știu ce se va mai întîmpla. Sînt profesor de matematică și cred că am să mă întorc în cele din urmă la școala din sat. (...) Mafia e mare, nici nu-ți imaginezi cît de mare este."

Florin FLORESCU

Pornesc la drum cu două idei mari: să asigur buna funcționare a instituțiilor administrației și să înlătur corupția

• Interviu cu dl. ing. **EMIL ALEXANDRESCU**, noul primar al municipiului Iași •

- Ce vîrstă aveți, domnule primar?

- Am 53 de ani. M-am născut aici, la Iași, și am trăit tot aici, cu excepția unei mici perioade, între anii '41 și '51, copil fiind, pe care am petrecut-o în Banat, vremurile fiind tulburi. La Iași mi-am făcut și studiile, școala primară, liceul și apoi facultatea de construcții...

- Cu ce medie ați absolvit facultatea?

- Cu media 8.

- Și unde ați lucrat pînă acum?

- În două mari unități industriale: Trustul de construcții și întreprinderea de materiale de construcții. Am început ca simplu inginer și am trecut prin toată ierarhia de șantier. Blocurile turn de pe malul Bahluiului sînt construite de mine.

- Cum a decurs prima zi a activității dumneavoastră de la primărie?

- Sîmbătă care a trecut a fost prima zi de muncă. A fost o zi de informare, am luat contact cu oamenii pe care-i voi avea în subordine și am dat un interviu la Radio-Iași în care am fost întrebat ce așteptări am de la ieșeni. Am răspuns: ce așteptă și ei de la mine, adică respectarea legilor, un oraș curat și altele. Pentru că mă deranjează și pe mine de exemplu cum arată străzile, cum nu se respectă indicatoarele de circulație, bișnița ce se face în fața hotelurilor, cele 13 piețe suprapopulate ale Iașului care nu corespund din punct de vedere igienic.

- Tocmai s-a încheiat ședința operativă de astăzi.

- Da, a fost o ședință mai lărgită, de informare, la care au participat șefii de regii, directorii de departamente din cadrul primăriei. Am discutat despre două evenimente importante ce se apropie: Podul de Flori de peste Prut și Sărbătoarea Teiului. Plus alte probleme majore cu rezolvare pe termen lung.

- Credeți că veți putea face față problemelor grave ca de pildă cea a locuințelor?

- Sînt deja înregistrate 31.000 de cereri de locuință, în timp ce de la bugetul de stat sînt alocate doar 80 de milioane lei. Mai avem și alte fonduri de la societățile comerciale, dar totuși principala sursă de finanțare a construirii de noi locuințe rămîne vînderea către populație a apartamentelor existente deja. Avem astăzi un număr de 15.602 cereri de cumpărare și doar 4779 rezolvate. Cauza o constituie unele probleme pe care le are de rezolvat CEC-ul. Cu toate acestea, din banii obținuți pe vînzarea locuințelor putem folosi doar 50%, deoarece restul merg la bugetul statului. Lumea nu știe însă, de exemplu, că în centrul civic, zona CUG și Lunca Cetățuia sînt garsoniere necumpărate încă, iar numărul de 31.000 de cereri mi se pare exagerat, deoarece sînt familii la care au depus cerere de locuință cîte doi sau trei membri.

- Vizavi de conflictul dintre fostul primar și prefectul județului, la ce vă așteptați?

- Autonomia primăriei este autonomia primăriei, dar trebuie să avem și un organ de coordonare.

- Veți candida la alegerile locale din toamnă?

- Dacă în cele trei sau patru luni voi dovedi că pot face ceea ce mi se cere, da. Dacă nu, voi merge unde mă va duce viața.

- Unde locuiți în prezent, domnule primar?

- Am locuit 20 de ani în cartierul Tătărași. Acum însă am un apartament obișnuit, în centrul civic.

- Ce ne puteți spune despre corupția existentă în oraș?

- Am pornit la drum cu două idei mari: unu, să asigur o bună funcționare a instituțiilor, administrației, învățămîntului, pe baza unui control fiscal ferm, într-un mediu nepoluat și, doi, să înlătur corupția. Bogăția sau sărăcia bugetului primăriei înseamnă bogăția sau sărăcia obștei. Presa trebuie să aibă însă răbdare și să reflecteze adevărul. Abia am reușit să-mi inventariez problemele. Mi-am făcut un plan de bătaie și duminică m-am plimbat pe străzile orașului, să văd ce-i de făcut.

- Despre problemele economice, ce ne spuneți?

- Voi trata problema în detaliu la conferința de presă ce va avea loc vineri.

- Cu cîți oameni veți lucra?

- Primăria are doar 70 de salariați, dintre care marea majoritate au studii medii. Se plîng că au salarii prea mici și le-am spus cine crede că în altă parte să cîștige mai bine poate să plece.

- Vorbește lumea în oraș cum că ați fost cîndva sportiv.

- Da, eu am făcut fotbal de performanță prin anii '62-'63, la clubul Politehnica Iași. După ce am contribuit la intrarea Politehnicii în divizia A de fotbal, la 25 de ani am renunțat la sport în favoarea altor activități. La Politehnica însă eram mijlocaș și toată lumea îmi aprecia fair-playul. Este păcat că acum Iașul, care reprezenta bine fotbalul românesc, nu mai are o echipă la fel de bună. Nici eu nu mai am timp pentru fotbal, însă îmi plac la fel de mult șahul, pescuitul și bridge-ul. Nu m-ați întrebat însă de ce am acceptat să fiu kamikaze...

- De ce?

- La fel ca și japonezii, din credința că dacă tot trebuie să fie unul, măcar să fie ieșean.

consemnat de Vali ȘTIRBU

Muncitorii de la Întreprinderea Mecanică Nicolina Iași au intrat în grevă generală începînd cu data de 11 iunie 1991

• Anunțam în numărul nostru de ieri faptul că la Întreprinderea Mecanică "NICOLINA" a fost declanșată o acțiune de protest împotriva nenumăratelor greșeli făcute de conducerea întreprinderii în dauna muncitorilor.

• În cursul zilei de luni, prefectul județului, dl. Dan Gâlea, s-a deplasat la I.M. Nicolina pentru a discuta cu muncitorii. Aceștia, dezaprobînd atitudinea sa, l-au luat aproape pe sus, mergînd împreună cu ei pînă în fața Prefecturii.

• După discuțiile care au avut loc între prefect și liderii sindicali de la I.M. Nicolina, s-a desfășurat un dialog în fața Prefecturii. Dl. Dan Gâlea a răspuns la o serie de întrebări ale muncitorilor. Concluzia la care s-a ajuns a fost una singură: lucrătorii întreprinderii intră în grevă generală pînă cînd vor veni reprezentanții Guvernului, pentru a le rezolva favorabil revendicările.

Luni 10 iunie, la orele 12.00, cîteva sute de muncitori de la I.M. Nicolina s-au adunat în fața Prefecturii, protestînd împotriva modului cum este condusă întreprinderea. Mulți dintre ei veniseră în salopete, așa cum ieșiseră de la lucru, obosiți, cu fețele încruntate. Toți așteptau să iasă în fața prefecturii delegația sindicală care discuta cu prefectul. Mai mulți polițiști supravegheau păstrarea ordinii, o parte dintre ei fiind prinși în discuții cu muncitorii. Nerăbdarea îi făcea pe oameni să strige și să huiduie. **"Murim de foame!"** - se văita o femeie, iar un bărbat în salopetă spunea necăjit: **"Da, dom'le! Din 6000 de oameni cîți are Nicolina, vreo 2000 sînt neproductivi. O grămadă de fii și nepoți ai nu știu cui stau bine mersi pe scăunele și iau salarii de două ori mai mari decît mine, care trag ca un bou toată ziua!"**

În sfîrșit, au ieșit afară reprezentanții sindicatului de la I.M. Nicolina, domnii **Samson Costică, Sofianga Dumitru** și **Țipirigol**, împreună cu dl. prefect Dan Gâlea. Au fost prezentate revendicările muncitorilor, solicitîndu-se prefectului răspunsuri la fiecare dintre ele.

Prima revendicare a muncitorilor de la Nicolina a fost aceea legată de demisia întregii conduceri a întreprinderii, la care prefectul a subliniat că nu este de competența prefecturii să soluționeze astfel de situații și că din februarie a pus această problemă la nivel guvernamental **"Probabil comisia guvernamentală va sosi mîine"** - a mai spus dînsul și toată lumea a rîs ca la o glumă bună.

O a doua problemă care s-a pus a fost aceea a aprovizionării cu materii prime. **"V-am mai spus "** - a intervenit prefectul - **"la astfel de probleme răspunsul va fi la fel: legea nu ne permite să ne amestecăm"**

Dînsul a continuat, susținînd că, recent, a trimis un telex la București, iar în martie l-a contactat chiar personal pe domnul ministru Victor **Stănculescu**. **"Dacă se rezolvă primul punct al cererilor dumneavoastră, celelalte vor decurge de la sine"** - a mai subliniat prefectul.

S-a ajuns la problema legată de situația celor 2000 de oameni care, începînd cu data de 10 iunie 1991, intră în concediu fără plată. De această dată vocea prefectului nu a mai fost la fel de sigură: **"În ceea ce-l privește pe acești oameni, statul le asigură mijloace de trai prin ajutorul de șomaj..."** Acest răspuns a stîrnit un val de huiduieli: **"Huoo! Nu avem nevoie de șomeri! Vrem la muncă!"**. Abia stăpînindu-și tremurul din voce, prefectul a mai încercat să mai spună ceva despre o eventuală elaborare a unui program pentru construcția de drumuri, care ar aduce nu știu ce avantaje. A fost însă întrerupt de strigătele muncitorilor, strigăte care l-au făcut să roșească: **"Minciuni! Minciuni!"**

S-a pus apoi problema trecerii I.M. Nicolina înapoi la CFR, unde să se ocupe de reparații de vagoane și să producă osii și boghiuri. Muncitorii consideră că această trecere le va asigura, în mod constant, de lucru și nu vor mai fi nevoiți să devină șomeri. Se pare însă că lucrurile nu sînt chiar așa de simple deoarece, așa cum sublinia unul dintre liderii sindicali, trecînd la CFR, întreprinderea va trebui să renunțe la o serie de salariați care fac parte din sectorul neproductiv, iar acest lucru afectează pe cei din conducere. **"Dacă vom trece la CFR** - opinează unul dintre liderii sindicali - **o droaie de șmecheri care stau degeaba și se tot plimbă prin strălnătate vor trebui dați afară. Așa se va rezolva și problema competenței pe post, care știm noi cum e"**.

În ceea ce privește negocierea salariilor, sindicatele se chinuie de o lună de zile să rezolve ceva, dar întîmpină greutăți: **"mai este, domnule, un plc de mafie în toată treaba asta!"** Speranțele se pun în sosirea acelei comisii de la București.

O altă revendicare a fost cea referitoare la sistemul financiar și economic la nivel de Guvern. Afirmația prefectului potrivit căreia **"competența nostră directă este numai în învățămînt și cultură"** a fost primită cu dezaprobare. Un muncitor luînd microfonul și spunînd **"Dom'le, dacă guvernul ăsta numește toți directorii cum vrea el, să vină cîneva de acolo și să ne demonstreze că, prin politica pe care o fac ei acum, noi o ducem foarte bine. Avem o serie de lucrări care nu se lansează în execuție. De ce? Sînt necesități curente de ansamble și subansamble și noi tot nu avem de lucru. S-au adus utilaje cu comandă numerică în prostie, mașini de milioane care stau în ploaie. Ce vină avem noi? Cei care au încercat să facă ceva au luat-o peste cap și s-au lăsat păgubași. Eu, dacă stau acasă, ce mănînc? Mata, ca prefect, ce salariu ai și de unde îți-l iei? Dacă guvernul ne pune directori care își fac treaba prost, apoi guvernul să ne dea salariile"**.

Înfierbîntați, liderii sindicali au amintit că la I.M. Nicolina s-au luat prime grase la nivelul conducerii, de 80.000 de lei, de 50.000 de lei, iar la muncitori au ajuns numai cîte 300 de lei la doi oameni.

După ce a vorbit cu un reprezentant al guvernului la telefon, liderul sindical **Țipirigol** a anunțat că i s-a promis că pe 11 iunie o comisie va încerca să ajungă la Iași.

Pînă atunci, în acordul muncitorilor prezenți în fața Prefecturii, s-a hotărît declanșarea unei greve generale care va dura pînă la rezolvarea completă a tuturor revendicărilor salariaților de la I.M. Nicolina Iași.

Volodia MACOVEI

ȘTIRI

Se vor construi șase biserici noi

În Iași se vor construi încă șase biserici. În cartierul Alexandru, biserica cu hramul **Sf. Alexandru**, preot paroh Ungureanu Mihai. În Galata II **Adormirea Maicii Domnului**, preot paroh Mircea Stoleru. În cartierul Dacia, biserica **Învierea Domnului**, preot Chiruță. În Dancu, biserica **Sf. Ilie**. În cartierul Socola (lîngă "Țesătura") biserica cu hramul **Sf. Nicolae** și **Înălțarea Domnului**, în zona CUG, preot paroh, părintele Oustu. **(Vasile COJOCARIU)**

Oamenii CFR-ului își fac datoria

În ziua de 3 iunie, în acceleratul Timișoara-Iași, între stațiile Pașcani și Iași își făcea datoria dl. **Constantin Amarandei**, controlor de la Divizia CFR Iași, împărțind în stînga și în dreapta amenzi. La un moment dat, întîlnind un grup de tineri fără bilet, i-a luat în primire: "Boilor, credeați că nu vă prind? Pentru altceva aveți parale, dar pentru bilete nu?" După încasarea amenzilor, dl. Amarandei a plecat satisfăcut de lecția dată. **(Dragoș Stîngu)**

Cine are dreptate să scrie în condică

Se fură portmonee, poșete, inele de aur, blănuri, se fură de toate chiar și condica de sugestii și reclamații. Un asemenea furt s-a petrecut la alimentara UNIC din Piața Unirii. După cum spune gestionarul șef al unității, dl. **Despa**, aceasta s-ar fi întîmplat în urma unui mic incident cu un individ în stare de ebrietate care **"nu avea dreptate să scrie în condică"**. De atunci și pînă în zilele noastre, cutia de lemn din alimentara este goală. Sîntem asigurați însă că poimîine unitatea va avea o condică nou-nouță. **(Cristina Cîrstea)**

În cît timp poate fi gata un costum de haine la domnul Cîmbru

Dacă doriți să-l faceți la unitatea **"Croitorie pentru bărbați și femei"** de pe str. Gării, al cărei responsabil este domnul **Cîmbru Mihai**, s-ar putea să aveți o surpriză.

Domnul **Constantin Dincă**, lucrător la stația CFR Socola triaj, a făcut această greșeală și costumul comandat în luna ianuarie 1990 nu este gata nici acum. Bănuim că acest gen de costum se va încadra în moda anului 1992. **(Carmen Cardașim)**

Icoane și biblii în învățămîntul gimnazial

La Școala generală nr. 36, din inițiativa profesoarei **Moroșanu Clementina** s-au introdus din septembrie 1990 în clasa dumneaei cîteva cărți de cult și biblii, iar pe pereți s-au pus cîteva calendare religioase precum și o icoană.

Acum cîteva săptămîni calendarele și icoana au dispărut. Acestea au fost luate din ordinul domnului director adjunct **Petrovici Mihai**, iar la insistențele d-nei Moroșanu icoana i-a fost restituită, cu o condiție: "dacă o mai puneți înapoi, cu mîna mea o dau jos". **(Dragoș STÎNGU)**

Viitorii pictori expun

La Sala "TRIANON" puteți vizita expoziția de pictură a absolvenților de la Liceul de artă "Octavian Băncilă", clasa de pictură a profesorului M. Ispir. Dintre expozanți amintim pe Agavriloaie Remus, Prisăcaru Irina, Verdeș Brîndușa, Maximovscki Bogdan, Calcîi Dana, Stroici Daniel. Expoziția este deschisă între orele 10.00 și 18.00.

Televizoare color sovietice

La unitatea nr. 101 din strada Ștefan cel Mare nr. 4, cu profil electrice și electrotehnice s-au adus televizoare *color de producție* sovietică RECORD T 280 la prețul de 47.800 lei și ELECTRON PAL SECAM 61 TT 451 D la prețul de 55.000 lei. **(Volodia MACOVEI)**

Pivnițele cronicarului Ureche

Pe strada Anastasie Panu, vizavi de blocul Ghica Vodă, se află pivnițele fostei case a cronicarului Grigore Ureche. Construită la începutul secolului al XVII-lea, casa a fost demolată în secolul trecut, însă pivnițele s-au păstrat, fiind descoperite cu prilejul începerii lucrărilor la blocul din apropiere.

A ieșit la iveală o construcție cu o suprafață de aproximativ 200 m.p., cu bolți susținute de două coloane impresionante, ale cărei ziduri au o grosime de 1,30 metri.

Dată fiind importanța obiectivului, s-a hotărît restaurarea. În acest scop, s-a construit un pasaj subteran, paralel cu strada Anastasie Panu. De aici se va putea intra în pivnițe, care vor fi transformate într-o cramă, amenajată ca un club al scriitorilor ieșeni. În pasaj se vor amplasa diverse spații comerciale, constituindu-se într-o zonă de interes civic. **(Gabriel-Alexandru Rusu)**

film

Pe ecranele cele mari

• VICTORIA : tel. 12502; orele spectacolelor: 9; 11; 13; 15 ; 17;19. **Măscăriciul**, Franţa, comedie poliţistă)

• REPUBLICA : tel. 14327, orele spectacolelor : 9; 11; 13; 15; 17; 19: **Operaţiunea Crossbow** ,Anglia, spionaj

• COPOU : tel. 45738, orele spectacolelor: 9; 11.30; 14; 16.30; 19: **Crimă prin iluzie**, S.U.A., acţiune; ora 19: **Boris Godunov**, URSS-Cehoslovacia-RFG)

• DACIA: tel 64740; orele spectacolelor: 9; 11,30; 14; 16,30; 19: **Băieţi buni, băieţi răi**, S.U.A.,western

• TINERETULUI : tel. 17178; orele spectacolelor: 9; 11; 13; 15; 17; 19: **Luptătorul cu flautul**, RPD Coreană, acţiune

Doamnelor şi domnilor !

Cotidianul nostru publică GRATUIT orice anunţ de Mică Publicitate. Vă aşteptăm cu anunţurile la sediul redacţiei, de pe Bulevardul Copou nr.18, zilnic între orele 7-23.

Pentru a economisi timpul dvs., "Monitorul de Iaşi" a înfiinţat un birou de Mică Publicitate, la sediul firmei de turism "MOLDAVIA", str. Ştefan cel Mare nr. 4 (faţă în faţă cu consignaţia "Comision d'oro"). La acest birou preluăm anunţurile dumneavoastră între orele 9-17.

RADIO

RADIO IAŞI

06.00 Informaţiile dimineţii
16.00 Actualitatea radio
18.00 Columna
18.30 Corespondenţa muzicală radio
19.00 Ştirile serii
19.10 Piese orchestrale
19.15 Agronomica
19.30 Corespondenţa muzicală radio
20.00 La izvoarele muzicii
20.45 Microrecital Victor Socaciu
21.00 Buletin de ştiri
21.05 Capodopere muzicale
22.00 Evenimentele zilei
22.30 Armonii corale
23.00 Poesis
23.10 Albumul cîntecului francez
23.50 Buletin de ştiri

Postul local de televiziune, deocamdată în ilegalitate

Iaşul are un post de televiziune independent. Se numeşte **TV 1 Iaşi**, e un post de televiziune comercial, emite pe canalul 6 şi aparţine Direcţiei de Radio şi Televiziune Iaşi, în clădirea căreia se află studiourile şi o parte din aparatură. Aparatura de emisie a fost improvizată aici în Iaşi cu ceea ce s-a avut, nu s-a făcut nici o investiţie, mai puţin două aparate video profesionale. Puterea de emisie este deocamdată de 20 waţi (faţă de ce 20kw folosiţi pentru postul naţional) şi acoperă întregul oraş. Acum vreo două săptămîni s-au făcut şi probe de emisie: filme, muzică. În urma măsurătorilor făcute s-a constatat o recepţie proastă (cu "purici") doar în Păcurari. Dar asta se poate elimina prin mărirea puterii de emisie.

Totul e gata, conducerea DRTV Iaşi şi mîine ar da drumul emisiei. Dar totuşi lipseşte ceva: acordul conducerii RTV de la Bucureşti (preşedinte Răzvan Teodorescu), care nu acceptă un post independent, sau controversata Lege a Audiovizualului. Deci, urmăriţi "Cronica Parlamentului" **(Iftodie Vasilica)**

TV

MIERCURI, 12 iunie

10.00 Actualităţi
10.10 Horoscopul zilei
10.20 Super Channel
11.35 Desene animate
12.00 Ora de muzică
13.00 Vîrsta a treia
13.30 Avanpremieră TV
13.40 Agenda muzicală
14.00 Actualităţi
14.10 Jazz-Magazin
15.00 Preuniversitaria
15.30 Teleşcoală. Curs de limbă germană. Curs de limba italiană
16.00 Drumuri în memorie
16.30 Televiziunea vă ascultă!
17.00 Fotbal: Universitatea Craiova - Inter Sibiu
18.50 Actualitatea folclorică
19.00 15-16-17-18
19.35 Desene animate
20.00 Actualităţi
20.50 Telesport
21.00 Film serial: **Decalog** (Polonia, 1988)
22.00 Universul cunoaşterii
22.40 Reporter '91
23.15 Pro Musica
23.50 Actualităţi

Program postuniversitar

Fundaţia Soros pentru o societate deschisă împreună cu Universitatea Central-Europeană din Praga organizează, începînd cu luna octombrie 1991, un program postuniversitar în ştiinţe sociale şi politice. Acest program postuniversitar constă în şase cursuri diferite:

• **Cursul 1:** Problemele societăţilor postcomuniste
• **Cursul 2:** Metode de cercetare şi de programere pe computer.
• **Cursul 3:** Stratificare socială,structură socială şi mobilitate socială în Europa de Est.
• **Cursul 4:** Economia de piaţă,statul şi societatea: noi structuri şi noi probleme în noua Europă.
• **Cursul 5:** Naţionalism,etnie şi probleme rasiale.
• **Cursul 6:** Teorie socială şi politică.

• Studenţii interesaţi se pot înscrie pentru:
a) întregul program de un an
b) Unul sau mai multe cursuri în care sînt interesaţi

• Cerinţe şi criterii de alegere:
Cei care doresc să se înscrie la concurs trebuie să îndeplinească următoarele condiţii:
1) Absolvirea studiilor superioare în sociologie, ştiinţe politice sau discipline în domenii înrudite
2) Dovada cunoaşterii limbii engleze, prin susţinerea unui test de tip TOEFEL, care se va organiza de către fundaţie pe 28 august 1991, la Bucureşti
3) Ar fi de ajutor cunoaşterea metodelor statistice.
Vîrsta limită: 35 de ani
Termenul limită pentru depunerea cererilor este de 30 iunie, 1991

• Dosarul de înscriere trebuie să cuprindă:
1) Un formular de înscriere (disponibil la sediul fundaţiei)
2) O copie legalizată, tradusă în limba engleză a diplomei şi a foii matricole
3) Un curriculum vitae în limba engleză
4) O analiză de 3-5 pagini (tipărite) despre o problemă socială cu care sînteţi familiarizat.

Alte informaţii şi formularele de înscriere se găsesc la sediul fundaţiei:
• Calea Victoriei 133, tel: 50.63.25, Bucureşti
• C.P. 73
• C.P. 356, Bd. M.Eminescu 18, tel:981/46363, 45610, Iaşi
• Piaţa Victoriei (Operei) nr.2,et.3,Timişoara

HOROSCOP

VĂRSĂTOR (20 ian. - 18 febr.): Neconvenţional cum sînteţi, mai mult plutind decît mergînd, veţi trece uşor pe lîngă obstacole. Încercaţi să le depăşiţi, eventual cu ajutorul prietenilorr.

PEŞTI (19 febr. - 20 mart.): E bună şi dezordinea oceanului dvs. Vă permite să vă ascundeţi mai uşor atunci cînd aţi dat de greu. Cu toate că absolutul pe care îl tot căutaţi s-ar putea să fie undeva pe uscat.

BERBEC (21 mart. - 20 apr.): Deşi soçiabilitatea nu este punctul dvs. forte, dacă vreţi să nu mai persistaţi în greşeală ar fi bine să ascultaţi şi sfaturile celor din jur.

TAUR (21apr. - 21 mai): Vă doriţi şi iubire şi stabilitate, îndîrjindu-vă să le aveţi pe toate. Paşii mici şi siguri sînt cheia succesului dvs. Lăsaţi pe alţii să se irosească în gesturi spectaculare.

GEMENI (22 mai - 21 iun.): Improvizaţi şi cam treceţi pe lîngă adevăr, în ultima vreme. Nu coboriţi limita de jos a onestităţii. Altfel, riscaţi să vă compromiteţi pentru un fleac.

RAC (22 iun. - 22 iul.): Vagabondaţi liniştit. Astăzi, nehotărîrea dvs. vă va face probleme la cumpărături şi nu numai. Un film sau o carte va contribui la starea de continuă visare în care vă aflaţi.

LEU (23 iul. - 22 aug.): Vă e teamă de astrologie pentru că cei din jur ar putea să vă descopere defectele. Aveţi însă grijă! Dacă toţi vă vor crede perfect nu vă va mai ajuta nimeni.

FECIOARA (23 aug. - 21 sept.): Partenerul dvs. aşteaptă declaraţii de dragoste, nu să-i spuneţi că dragostea ne împiedică să muncim. Calmul şi metoda sînt bune pentru strîns bani nu şi pentru strîns prieteni.

BALANŢA (22 sept. - 22 oct.): Tentaţia permanentă a echilibrului vă poate aduce într-o stare de compromis. Nu ezitaţi astăzi să vă spuneţi părerea răspicat. Va fi o surpriză pentru colegii dvs.

SCORPION (23 oct. - 21 nov.): Nu tot ce este indescifrabil este şi interesant. Cultivînd misterul cu ostentaţie s-ar putea să nu mai găsiţi oameni care să vă mai suporte. Încercaţi şi o zi de sinceritate.

SĂGETĂTOR (22 nov.-20 dec.): Visele dvs. reformatoare şi eroismul de care vă ştiţi capabil nu au încă un teren bun pentru a fi aplicate. Aşteptaţi un moment favorabil sau, mai bine, chiar căutaţi-l.

CAPRICORN (21 dec.-19 ian.): Vedeţi întotdeauna prea departe. Fericirea este chiar lîngă dvs. Nu vă pierdeţi speranţa, necazurile vor trece, nu vă pierdeţi bijuteriile.

Din presa străină

Elveţia în faţa problemei emigranţilor

Pentru a face faţă dublei probleme, cea a afluxului masiv de solicitanţi de azil şi procesul de integrare europeană, Elveţia va coordona în viitor politica sa de azil şi cea faţă de muncitorii străini, acordînd prioritate mîinii de lucru din Europa occidentală, arată un raport al guvernului. Prezentînd acest document, Arnold Koller, şef al Departamentului federal de justiţie şi politică, a recunoscut că aceste noi orientări nu vor rezolva problemle pe termen scurt.

Una din principalele schimbări prevăzute este că politica faţă de străini va fi fondată pe modelul "celor trei cercuri". Ţările străine sînt clasate în trei categorii, mergînd de la libera circulaţie la interdicţia dreptului la muncă.

Primul cerc, sau **"cercul interior"**, este constituit de Comunitatea Europeană şi de Asociaţia Europeană a Liberului Schimb (AELS). Elveţia îşi propune să-şi deschidă frontierele în faţa muncitorilor din aceste două blocuri economice peste aproximativ şapte ani. De aici va rezulta statutul de sezonier.

"Cercul mijlociu" va cuprinde ţările ale căror muncitori vor putea beneficia de permis de muncă: Statele Unite, Canada, eventual ţările din est. Accesul la acest cerc va fi limitat la ţările care resopectă drepturile omului. Cazul Iugoslaviei urmează să fie examinat din această perspectivă.

"Cercul exterior" va cuprinde în final toate celelalte ţări din care nu se va putea recruta în principiu nici o forţă de muncă.

Vor putea fi acordate, în mod excepţional, permise pentru candidaţi calificaţi. În ceea ce priveşte pe refugiaţii politici sau economici, guvernul elveţian se pronunţă pentru o aplicare mai rapidă şi mai consecventă a legii asupra azilului. "Elveţia este un Eldorado" în ochii solicitanţilor de azil, şi un refugiat economic are mai multe şanse de a putea rămîne în Elveţia dacă intră legal şi cere azil, decît cel care cere permis de muncă, a declarat Koller. El a preconizat în principal o accelerare a procedurii asupra azilului, extinderea interdicţiei de muncă la 6 luni pentru solicitanţi şi modificarea sistemului de asistenţă a acestora din urmă. Pe de altă parte, guvernul elveţian nu exclude să facă apel la armată pentru supravegherea frontierelor sale.

(corespondenţă **Agence France Presse**)

Mică Publicitate GRATUITĂ

• Excursie la Istanbul în perioada 15-20.06, preţ 3260 lei şi 10$,cu autocar ultramodern.

• Sejururi de 6-12 zile la Mamaia, în condiţii foarte avantajoase cu mari reducetri de preţuri.Informaţii şi înscrieri la sediul agenţiei de turism Moldavia, str. Ştefan cel Mare nr.4,telefon 12289.

• Difuzarea publicaţiilor edituriior: "ALFA", (VAMPIRII", "SCIENCE FICTION", "COMANDO", "PANICA") "PĂSTOREL" (Revista "PĂSTOREL" , "REBUS PĂSTOREL") "VIAŢA LIBERĂ" ("BUZUNAR") se face numai prin vînzătorii din zonele Piaţa Unirii şi Gară.

• Caut partener şah prin corespondenţă. C.P. 3027, Iaşi 5.

MONITORUL de iaşi
cotidian de informaţii

Redactor şef: CEZAR CALUSCHI
Secretar general de redacţie: Florin Zamfirescu

Colectivul de redacţie: Carmen CARDAŞIM, Iulian CHIFU, Vasile COJOCARIU, Virgil COSMA, Cristina DANILOV, Florin FLORESCU, Victor GRĂDINARU, Toni HRIŢAC, Volodia MACOVEI, Cătălin MORARU, Dorin POPA, Dragoş STÎNGU, Vali ŞTIRBU, Gabriel RUSU. **Fotoreporter:** Florin HOŢOLEANU. **Departament Reclamă- Publicitate:** Cornelia ŞTIRBU
Culegere de text pe computer: Tudor AGAVRILOAEI,Gabriela MACOVEI
Tiparul executat la Întreprinderea Poligrafică Iaşi. **Editor: OPINIA XXI.**

BIBLIOTECA CENTRALĂ UNIVERSITARĂ „M. EMINESCU" IAȘI

Înainte de a anunța Pompierii, Salvarea sau Poliția telefonați la numărul 45610 !

MONITORUL de Iași

cotidian de informații

Numărul 12, Anul I | Joi, 13 iunie 1991 | Prețul 3 lei

Redacția: B-dul Copou nr.18, Iași. Tel. 45610.

Carnetul zilei

Azi, joi 13 iunie: Sf. Mucenița Achilina, Sf. Trifilie, episcopul Levcosiei din Cipru.

Mîine, vineri 14 iunie: Sf. Proorocul Elisei; Cel între sfinți Părintele nostru Metodie, Patriarhul Constantinopolului.

VREMEA este în curs de încălzire. În nordul Moldovei se vor înregistra, în continuare, averse de ploaie. Sînt probabile variații de temperatură și înnorări accentuate.

Editorialul nostru

Milionar peste noapte

Cu cîtva timp în urmă, o editură din Statele Unite a tipărit o carte, un roman siropos, care n-a avut deloc succesul scontat. Cartea nu se vindea. Într-o zi s-a prezentat la editură un tînăr care a propus următoarea afacere: el se angaja să vîndă, printr-un procedeu oarecare, tot tirajul cărții de care vorbeam. Partea lui urma să fie de 50% din cîștigul editurii. Ba mai mult, tînărul a cerut 40% din cîștigul care ar fi provenit din vînzarea celui de-al doilea tiraj pe care, spunea el, editura va fi nevoită să-l tipărească datorită cererii, 30% din cel de-al treilea și așa mai departe. Mai mult din curiozitate decît din interes, editura a acceptat acest contract bizar. A doua zi tînărul a împrumutat o sumă consistentă de bani și a dat în toate marile cotidiene un anunț cu aproximativ următorul conținut: "Tînăr milionar, doresc să cunosc în vederea căsătoriei o femeie care să semene cît mai mult cu eroina din romanul..." și urma numele romanului pentru care tînărul nostru încheiase contractul cu editura. Nu are rost să vă mai spun, probabil, că pînă anul trecut respectiva editură tipărise trei tiraje și se pregătea de al patrulea, iar tînărul a ajuns, așa cum prevăzuse în anunț, milionar.

Cezar CALUSCHI

Parazitii de ieri și de azi

E bolnav cu capu', nu-i place decît coniacul "Bachus"

Are în jur de treizeci de ani. Fața buhăită. Ochii înroșiți. Constituție atletică. Părul scurt, zburlit, șaten deschis. Prima dată l-am văzut în Pașcani, se plimba prin personalul Bacău - Iași milogindu-se: 'Dați-mi doi lei...îs bolnav cu capu'!' Trebuind să dea senzația de 'bolnav cu capu'", spunea cam așa : "Daaa-ți-mi doi lei ...îs bolnaaav cu ca-hapuu'". Trenul staționa vreo treizeci de minute și el în loc de doi lei aduna vreo cîteva mii. I-am dat și eu. Toată lumea îi dădea. Și navetiștii care dau salariul tot pe transport, mergînd la serviciu în Iași doar ca[illegible]bă pensie. Îi dădeau și țăranii [illegible]-și cruce împotriva bolii care a f[illegible]tr-un voinic un neputincios.

Apoi l-am văzut în Iași, la barul "Unirea". Nu-i convenea coniacul "Vaslui", a strîmbat din nas și a cerut "Bachus".

L-am mai văzut și la "Select". Vorbea normal, își lungea doar puțin cuvintele, probabil din deformație profesională. A ieșit puțin beat, cu mers șmecher, de proprietar de consignație. Nu i-ar fi stat rău învîrtind pe arătător cheile de la mașină. Mi-am amintit episodul din tren și am făcut un calcul: în două luni navetiștii i-ar putea da bani pentru un Volkswagen Golf model 1988.

Și de ce nu? Întreprinderea voinicului din această poveste are cîteva mii de angajați.

Iulian DOROFTEI

Berea se vinde în Iași la preț de speculă

Odată cu venirea căldurii, terasele și berăriile au devenit din nou supraaglomerate. Prețurile au crescut direct proporțional cu cerințele pieții iar unii spun că mai înainte berea era mai bună ca acum.

Aflăm de la d-na **Florica Haragă**, director al fabricii de bere Iași, că prețurile berii au fost "umflate" de beneficiar, respectiv rețeaua **ICSAP** din Iași și nicidecum de producător. Prețul unui litru de bere la ieșirea pe poarta întreprinderii este de 12 lei. Pe drum, spre beneficiar, prețul crește, ajungînd între 18-30 lei. Și cînd te gîndești că la Alimentara transportul e asigurat chiar de fabrică, pur și simplu te crucești la ce nivel se poate umfla prețul berii! În orice caz, așa scumpă cum e, berea e foarte căutată pe piață, în condițiile unei producții de 45.000 hectolitri pe lună, numai în luna mai producîndu-se 43.000 hl. bere, așa după cum poate vedea orice cumpărător, acest produs e încă deficitar. Beneficiarii externi sînt doar în județul Vaslui, și asta din cauză că orzul, una din

REPORTAJUL ZILEI

materiile prime, este cumpărat de acolo.

Acum treburile merg cam greu, spune d-na director, secția din Păcurari este în proces de retehnologizare, cei din construcții trag și ei de timp, însă se apreciază că lucrările vor fi terminate în jur de 1 iulie, iar de la 1 august să înceapă livrările.

"Berea la tanc e cîteodată mai bună ca cea la sticlă" spune Cristinel, ofițer de serviciu la poartă. Asta cînd berea nu este "botezată" prin berării, cînd în halbă îți mai rămîne un fel de leșie cu gust de bere. Depinde și de condițiile în care e păstrată, dacă e combinată cu bere mai veche sau nu, de modul în care procedează cei de acolo. De exemplu, în Bucșinescu, mai spune Cristi, întotdeauna e bere bună. Acolo sînt aprovizionați primii, e prima "haltă" pentru tancurile cu bere care pleacă de la fabrică.

La sfîrșitul vizitei, s-au transmis mulțumirile de rigoare studenților de vizavi de Bahlui, care nu au mai "luat cu asalt fabrica", așa cum a fost anul trecut. Poate și gardul înalt de aproape 4 m, care împrejmuiește fabrica, a contribuit la descurajarea lor.

Dragoș STÎNGU

În pagina 2

PLANUL DE ȘCOLARIZARE pe anul universitar 1991-1992 pentru anul I de studii

ASTĂZI:

Institutul de Agronomie și Universitatea de Medicină și Farmacie

Necazurile cititorilor noștri

Se reconstituie triunghiul "pile-cunoștințe-relații"

În articolul **"Numire de director peste capul sindicatului la TEHNOTON"**, publicat în numărul 1 al cotidianului **"Monitorul de Iași"**, s-au strecurat cîteva inexactități care implică *"Sindicatul independent al lucrătorilor din cercetare-proiectare"*, în aceste condiții mă văd obligat, ca președinte al S.I.L.C.P., să fac corecturile și completările necesare, prezentînd succint faptele care au condus la destituirea și numirea ulterioară a domnului **Galan Gabriel** în funcția de director general.

În ziua de 29.12.1989, colectivele de proiectare din **I. Tehnoton** înaintează "Comitetului F.S.N." pe întreprindere o adresă prin care solicită - cu 156 voturi pentru, 49 abțineri și 10 voturi contra - înlocuirea directorului **Galan Gabriel** cu ing. **Rusu Gabriel.**

Ca urmare a demisiei nr. 571, depusă pe 20.01.1990 la sediul **M.I.E.E.I. București** de ing. **Galan Gabriel,** C.F.S.N. Tehnoton împreună cu lt. col. ing. **Sotropa Dan** - președinte C.F.S.N. al **C.I.E.T.C. București,** organizează o votare cu caracter secret pentru desemnarea noului director. În urma numărării voturilor, cei 5 membri ai comisiei de votare, desemnați de salariații secțiilor *S100, S200, S300, S400 și Proiectare* au consemnat următoarele rezultate: **1. Rusu Gabriel - 1467 de voturi; 2. Măreuță Mihai - 521; 3. Galan Gabriel - 494; 4. Grădinaru Laurian - 391** (52 de persoane s-au abținut, iar 26 de voturi au desemnat alte persoane).

Drept consecință a rezultatelor înregistrate, domnul ing. **Dan Hurduc** - director general, la acea dată, al **C.I.E.T.C.** București, transmite întreprinderii Tehnoton telexul nr. 11448/114/25.01.1990 prin care domnul **Galan Gabriel** este eliberat din funcție pe baza ordinului 1513 al **M.I.E.E.I.** În funcția de director general este numit, în baza ordinului 1514/25.01.1990, domnul ing. **Rusu Gabriel.**

SCRISORI

După un an de speranțe și deziluzii, înscriindu-se în curba descendentă a economiei naționale, **Tehnoton** este confruntată din nou cu probleme multiple, fapt care determină cele 3 sindicate existente să înainteze împuterniciților statului adresa cu nr. 4632/23.04.1991 prin care solicitau ca la numirea Consiliului de administrație al noii (?) societăți **Tehnoton S.A.**, sindicatele să aibă posibilitatea să facă propuneri comune și să ia parte ca observatori la analiza acestora. În acest sens se întocmește o listă cu 19 persoane, propuse și alese prin vot secret, dar acțiunea se dovedește inutilă deoarece în ziua de 6.01.1991 împuterniciții convoacă liderii celor 3 sindicate pentru o discuție formală și neconcludentă, rezultatul fiind propunerea împuterniciților de numire a domnului **Galan Gabriel** în funcția de director general.

Și astfel am ajuns de unde am plecat, dar mult mai săraci.

Mă întreb dacă această numire se înscrie într-o politică guvernamentală de reînscăunare a unor directori de mînă forte (domnul Adrian Severin susținea recent necesitatea unei guvernări autoritare) sau este doar o politică subterană (tolerată sau necunoscută) de reconstituire a triunghiului *"pile-cunoștințe-relații"*?

Rog împuterniciții statului și pe directorul actual care ar fi trebuit să numească "Consiliul de administrație", respectiv directorii executivi pe principii de competență și integritate morală să definească aceste concepte, deș utilizate în ultima vreme dar interpretate în funcție de capacitatea și interesele celor care decid. Consider interpretările subiective drept experimentări inutile care afectează interesele materiale ale salariaților.

Îi felicit pe domnul Galan Gabriel pentru **piatra unghiulară care a pus-o la temelia privatizării** prin firma dumnealui, concepută și finalizată în perioada 25.01.1990 - 10.05.1991 cînd a fost, scriptic, tehnolog la secția "Bobinaj", dar nu înțeleg de ce a fost declarat cîștigător la puncte în fața celor care în aceeași perioadă au muncit în fabrică și au încercat, atît cît au putut, să îndrepte spinările prea încovoiate plecate în fața puterii comuniste.

După un an de libertate, cu care nu am știut ce să facem, ne-am reîntors în captivitate, preferînd biciul dresorului în schimbul firimiturilor care asigură supraviețuirea noastră și a copiilor noștri. Poate de aceea îi urîm atît de mult pe cei care ne privesc din afara cuștii. Îi împroșcăm cu noroi și ne bucurăm, imaginîndu-ne că sînt asemeni nouă.

Augustin ALEXANDRESCU

·că vreți să vă cumpărați un au·oturism din Germania (8)

Pe sti·zile orașului Iași pot fi văzute de cîtva timp tot mai multe ·toturisme **Ford Granada**. Aceasta se datorează, mai ales, ·orinței românului de a conduce și a poseda un autoturism care ·ă se apropie de **clasa lux**. In plus, prețurile ridicate la autoturis-·iele **Mercedes** fac ca mulți să aleagă aceste **Forduri**.

Nu pot decît să afirm că alegerea este una bună, aceste ·utoturisme fiind fiabile, ușor de întreținut, ușor de condus. ·chipate cu motoare de 4 cilindri în linie, 4 în V sau 6 în V, au ·uteri cuprinse între 63 C.P. și 130 C.P. Cel mai bun motor este ·el de 6 în V, de 2000 cm.cubi sau 2300 cm.cubi. Modelul ·chipat cu injecție nu este de dorit datorită imposibilității ·ntreținerii lui. Celălalt mod de echipare este cu carburator ·enith cu două trepte în paralel. Consumul de combustibil în ·cest caz este rezonabil, în limitele 8,5 l/100 km la o viteză de ·0 km/h sau 10,2 l/100 km la o viteză de 120 km/h. In oraș, ·onsumul este de 11,5 - 12 l/100 km (cît un Oltcit!). La acest ·otor ruptorul este pe principiul inductiv, deci nu există con-·acte platinate, ceea ce duce la o funcționare perfectă, toată ·iața mașinii. Singurele reglaje se efectuează la carburator, care ·ste pe principiul **CO constant** și un bun meseriaș, cu cartea ·ehnică alături, îl poate regla ușor.

Acum, cîteva prețuri.

- **Ford Granada Combi 2,3 Ghia**, an fab. '77, verificarea expiră pe 3/93, jenți aluminiu, radio-casetofon stereo - 1400 DM
- **Ford Granada 2,3**, an fb.'80 - 2500 DM
- **Ford Granada**, an.fab. '78, 132.000 km, verificare nouă - 2350 DM
- **Ford Granada Combi**, an fab.'79, 90 C.P., 137.000 km - 1800 DM

Victor GRĂDINARIU

PLAN DE ȘCOLARIZARE PE ANUL UNIVERSITAR 1991/1992, anul I de studii

·GRONOMIE

Agricultura	·· curs zi	- 100 locuri
Horticultură		- 70 locuri, 5 ani
colegii - a) pomicultură și viticultură		- 25 locuri, 3 ani
- b) arhitectură peisageră		- 25 locuri, 5 ani
Zootehnie		- 100 locuri, 5 ani
Medicină Veterinară		- 90 locuri, 6 ani
colegiu - tehnici de laborator		- 25 locuri

MEDICINĂ

Total	Locuri	Înv.zi	Seral	F.F.
a) **medici**	395	395	nu	nu
b) **farmaciști**	60	60		
I.Fac. de Medicină				
a) **medici**	345	345		
1.**Med. generală**	345	345		
II.Fac. de Stomatologie				
a) **medici**	50	50		
1. **Stomatologie**	50	50		
III. Fac. de Farmacie				
a) **farmaciști**	60	60		
1. **Farmacie**	60	60		

La Spitalul de Copii există riscul intoxicării bolnavilor cu medicamente avînd termenul de garanție expirat, medicamente provenite din ajutoare

Cînd tratamentul prescris nu dă rezultate, unii doctori apelează la scuza cu "medicamentele depășite"

Există un zvon care scoate adesea pe cetățenii Iașului din monotonia unei zile obișnuite și care spune că unii dintre bolnavii tratați la **Spitalul de Copii Iași** se îmbolnăvesc și mai tare, din motivul că sînt tratați cu medicamente venite ca **ajutoare**, care au termenul de garanție depășit. Iată de ce ne-am deplasat la farmacia **Spitalului de Copii** pentru a încerca să aflăm adevărul despre aceste mici **otrăvuri** ce sînt distribuite bolnavilor. Am stat de vorbă cu doamna farmacist **Gabriela Răileanu** care se ocupă cu ajutoarele sosite prin **Crucea Roșie Internațională** și am aflat că medicamentele ajung aici pe două căi: adresate Oficiului Farmaceutic și direct pe adresa spitalului. Cele care trec prin Oficiul Farmaceutic sînt sortate și verificate, fiind în termenul de garanție. Deoarece spitalul are multe personalități, doctori cu relații internaționale, se primesc nominal sau pe adresa spitalului un număr foarte mare de medicamente. Unul dintre holurile farmaciei este mereu plin cu cutii de medicamente, unele sosite chiar acum cîteva zile.

S-au descoperit pînă în prezent antibiotice, neuroleptice, hepatoprotectoare, vitamine, fermenți cu termen de valabilitate expirat, unele încă din 1985. Transportul cel mai folositor a fost unul masiv, din partea **UNICEF**, cu medicamente foarte noi, la polul opus situîndu-se un lot de medicamente în întregime depășit, lot sosit din Anglia, provenit din donații particulare.

Doamna **Rodica Friscu**, șefa unității, ne-a informat asupra modului în care sînt **făcute** rețetele: asistentele medicale vin cu comenzile nominale care prescriu tratamentul din ziua respectivă fiecărui bolnav. Aceste plicuri cu pastile, picături și fiole sînt puse într-un coș și sînt duse bolnavilor. Din tot procesul sînt excluși banii, lucrîndu-se numai pe baza unor condici.

Din cauza cantității mari de medicamente de verificat, sortat, dar mai ales din cauza stabilirii destinației medicamentelor prin consultarea dicționarelor medicale, un farmacist este întotdeauna blocat cu ajutoarele, activitatea sa nefiind normată și deci neretribuită.

În încăperea-depozit, rafturile erau ticsite cu fel de fel de cutioare și sticluțe iar pe o masă, la fel de plină cu un morman de medicamente, tronau 3-4 cărți imense cu echivalente medicale. Doamna **Gabriela Răileanu** ne-a arătat cutia în care erau depuse toate medicamentele expirate. Acestea urmează să fie casate în prezența unui reprezentant al spitalului.

Există medicamente care în urma unor analize reintră în utilizare, căci penuria de medicamente împinge chiar pe cei din afara spitalului să facă presiuni pentru a obține niște vitamine depășite și care urmează să fie casate. La indicația doctorilor se mai face uneori apel la unele medicamente depășite.

În legătură cu anumite intoxicații, ni s-a explicat că pot exista incompatibilități la anumite medicamente, dar lucrul acesta se poate întîmpla cu aproape orice medicament, chiar în perioada garantată de folosire.

O altă explicație a zvonului, dată de doamna **Cristina Ionașcu**, este că doctorii apelează adesea, cînd tratamentul prescris nu a dat rezultate, la scuza cu **medicamentele depășite.**

Am aflat cu aceeași ocazie că, deși activitatea farmaciștilor este complexă (recepție, verificarea și eliberarea a medicamentelor, dozarea și prepararea rețetelor plus bătaia de cap cu medicamentele sosite prin ajutoare), situația lor devine din ce în ce mai grea. Astfel, la o desfacere **pastilă cu pastilă** și la cele mai joase prețuri din economia națională, unele produse ajung să fie cotate la 7 bani un kg. de bicarbonat de sodiu, 36 de bani un kg. de ser fiziologic - farmacia reușește să realizeze 1.215.000 lei, în condițiile lipsei de medicamente. Cu toate că beneficiul este de două ori mai mare decît fondul de salarii, acești oameni sînt retribuiți cu minimul - 1760 de lei la ultima chenzină - motivîndu-se că nu sînt bani. Și astfel deși au o activitate care le acoperă de două ori salariile, banii se scurg către **Oficiul Farmaceutic** care răspunde inevitabil că nu are bani.

Am reținut și ultima confesiune a doamnei **Rodica Friscu**, care ne a spus că dacă ar fi plătiți puțin mai bine, ar tace din gură și ar continua să care zilnic medicamente cu sacoșa, acele medicamente de care de multe ori este atîta nevoie.

Iulian CHIFU

Dosarele corupției

Un ministru este complice la numirea fără concurs a lui Alexandru Constantinescu într-o funcție de răspundere

Prin înființarea Ministerului Mediului după decembrie '89, a fost reorganizată întreaga structură națională în acest domeniu. Așa a apărut **Agenția Județeană de Supraveghere și Protecția Mediului Iași** (ASPM). Fostul Oficiu de Gospodărire a Apelor a fost desființat, o bună parte din oamenii de acolo trecînd la ASPM. Actualmente, această Agenție are aproximativ 100 de angajați și este împărțită după cum urmează: are un **comitet directorial**, un **compartiment Reglementări** (care autorizează funcționarea întreprinderilor în funcție de indicele lor de poluare), un **compartiment Monitoring** și un **corp de inspectori**. In urma alegerilor, fostul director al Oficiului de Gospodărirea Apelor a ajuns să ocupe postul de director al ASPM. A fost păstrat și contabilul șef. Apoi, cărțile au început să fie scoase din mînecă: pe funcția de inspector șef a fost adus **Costel Catrina**, fostul director de la OGA-Piatra Neamț. Ceva mai tîrziu, în decembrie '90, un fost absolvent al Facultății de Chimie industrială, Alexandru **Constantinescu**, a fost angajat în **compartimentul Reglementări**. Traiectoria profesională a domnului Constantinescu a cunoscut de-a lungul vremii multe schimbări de direcție: după ce a fost dat afară de la CFS a ajuns șef de lucrări la Facultatea de Chimie. După Revoluție, a fost fugărit rapid și de acolo. Putem cita din procesul verbal al ședinței: **"S-a discutat în catedră situația domnului Alexandru Constantinescu: studenții au dreptate. Constantinescu este îngîmfat, distant, comod, superficial, incapabil de a dialoga cu studenții."** Nimeni n-a fost împotriva înlăturării lui. A ajuns la ASPM unde, după numai patru luni, la 15 aprilie, a fost numit, de către ministrul secretar de stat Vădineanu de la amintitul Minister al Mediului, în funcția de inspector șef al Agenției, deși postul fusese scos la concurs și mai mulți angajați își depuseseră deja dosarele pentru a-l susține. Întrebat cum a fost posibilă numirea în acest post de mare responsabilitate a unui angajat fără experiență (avea numai 4 luni de la semnarea contractului), directorul a dat din umeri. Vorbiți cu Ministerul, a răspuns el. **Încălcarea legii de către ministrul Vădineanu este evidentă: numirea pe funcție nu a ținut cont de Legea nr.1/90, care prevede angajarea prin concurs a personalului și nici de Legea nr.30/90, în care se amintește de** competență în cazul promovărilor. Prin urmare, Alexandru Constantinescu, **fugărit de studenți, a ajuns fără a fi supus nici măcar unei** simple examinări și cu larga complicitate a unui ministru într-un post din care trebuie să supravegheze gradul de poluare al județului. E de ajuns să priviți în jur, la Bahlui și la apele industriale deversate de întreprinderi, pentru a vă convinge că pentru ocuparea unui asemenea **post era justă susținerea unui concurs.**

Dan RADU

Accident în valoare de 16 milioane de dolari

Contrar așteptărilor multor dintre pesimiști, Anglia a avut la Coppa del Mondo din Italia o comportare deosebită, obținînd în final un merituos loc IV. Un rol important în ascensiunea formației Albionului în ierarhia mondială l-a avut, fără îndoială, artistul Paul Gascoine. S-a spus că dacă Matthaus a fost cel mai bun jucător al turneului final, blondul Gascoine a fost favoritul tribunei.

Ajuns lider al Tottenham-ului, Gazza, cum îl poreclesc suporterii, a atras atenția întregii Europe fotbalistice, dar mai ales a campionatului italian. S-a ajuns ca Lazio să ofere pe el nu mai puțin de 16 milioane de dolari. Aflată în pragul falimentului, Tottenham a simțit că aceasta este "șansa cea mare" pentru a-și reechilibra bugetul. Chiar dacă majoritatea specialiștilor erau de părere că englezul merită să joace la un club mult mai valoros, prețul mare pe care-l oferea Lazio făcea ca Gascoine să ajungă acolo și nu altundeva.

Doar că a venit ziua de 18 mai, ziua finalei Cupei Angliei dintre Tottenham și Nottingham Forest. In minutul 15, Gazza îl atacă dur pe fundașul advers Garry Charles, însă tot el se prăbușește cu un urlet înspăimîntător. Este scos imediat de pe teren de brancardieri și dus la spital. Diagnosticul medicilor, deplasarea rotulei și ruptură de ligamente, a întunecat victoria obținută pînă la urmă de Tottenham. Viitoarea indisponibilitate de 8-9 luni a lui Gascoine însemna practic anularea discuțiilor dintre italieni și englezi. Lazio nu-și putea permite să arunce pe fereastră o sumă fabuloasă așteptînd primăvara lui '92, să vadă dacă noua "achiziție" mai este bună de ceva. In acest caz, pentru clubul londonez, singura șansă de supraviețuire ar fi constat în vinderea celeilalte vedete a clubului, bătrînul Lineker. Sumbru destin.

Iată însă că o știre recentă reașează apele în matca lor. Dupa vizita făcută de trimișii italieni la spitalul lui Gazza, s-a anunțat, surprinzător, semnarea contractului care părea dus pe apa sîmbetei. Englezii vor primi, în acest an, 4 milioane de lire sterline, iar în 1992 încă 5 milioane de lire, deci un total de aproximativ 20 milioane de dolari. In cazul în care Gascoine nu va mai fi apt să joace, Lazio beneficiază de o poliță de asigurare prin care își poate recupera banii. Oricum, "artistul" trebuie să se prezinte chiar din această vară la noul club, pentru a face o pregătire individuală și a se familiariza cu ambianța peninsulară.

Ion C. TEODOR

Iviți ce fel de oameni a trimis Guvernul ca să negocieze cu muncitorii greviști

Ăsta a venit aici ca să ne îmbrobodească

După ce luni, 10 iunie 1991, muncitorii de la Nicolina s-au ·adunat în fața Prefecturii pentru a li ·e rezolva problemele, marți ·imineața s-au strîns din nou, de ·ta aceasta la poarta ·treprinderii, așteptînd să vină ·rezentanții guvernului. Pentru a ·vita orice manifestare care ar fi ·ut compromite această acțiune, ·anizatorii au interzis intrarea cu ·turi în incinta întreprinderii.

·e la București au venit trei ·ezentanți: **D-l Bercuciu, d-na ·ase și d-l Constantin**, din ·rul Departamentului Industriei ·Resurselor. Se pare, însă, că ·nul de bază al acestui grup a ·t d-l Bercuciu, care a purtat cea ·ai mare parte a discuțiilor cu ·derii sindicali și cu muncitorii ·rînși în curtea întreprinderii. Din ·artea Prefecturii au venit d-l ·refect **Dan Gâlea** și d-l subprefect ·**ucian Flaișer**. Directorul ·treprinderii, **Ștefan Budacea**, ca ·in minune, nu era prezent, fiind ·cat cu nu știu ce probleme la ·curești. Cum spunea un mun-·or: **"Cum adică dom'le, ·cureștiul îl caută acasă și el ·acă la București? O fugit, ·m'le, asta o făcut, o fugit de ·spundere și el și Oproiu, direc-·rul adjunct"**.

După sosirea reprezentanților de ·a București au început o serie de ·iscuții din care, pînă la urmă, nu ·rea a ieșit nimic concludent. Cîțiva muncitori și-au spus ·necazurile sub privirea înțelegătoare a d-lui Bercuciu. **"Nu avem de lucru, domnule reprezentant al guvernului. Produsele pe care le facem noi sînt atît de scumpe încît cei ce au nevoie de ele, trec privindu-le din avion și după aceea fug, că nu se pot apropia de ele. Dacă lucrăm cu TESA pe care o avem, care de ani de zile nu mai mișcă un deget, stau și beau cafele în loc să facă îmbunătățiri, n-o să mai avem niciodată produse competitive; de-asta facem noi numai urîțenii pe care nu le mai vrea nimeni."** Intervențiile d-lui Bercuciu nu prea au avut spor, fiind întîmpinate cu huiduieli. **"Hai să facem o treabă gospodărească"** - a spus dînsul la un moment dat - **"să muncim și să ne întoarcem fiecare cu ceva bani acasă, chiar dacă nu sînt așa de mulți."** În aplauzele muncitorilor, la un moment dat, a luat cuvîntul liderul sindical **Constantin Samson**, de meserie sculer-matrițer și care, se părea, are o priză puternică în rîndul muncitorilor. **"Domnule reprezentant de la minister, în primul rînd aș vrea să vă rog ca, în timp ce vorbesc, să nu încercați să mă intimidați, că n-o să reușiți. La noi au fost mai multe greve și mitinguri de avertisment, dar conducerea nici nu a vrut să le ia în seamă; de-asta am ajuns în starea asta de haos. Dumneavoastră sînteți obligat să ne dați niște răspunsuri, din care să rezulte ce se va întîmpla cu noi în perspectivă. Ce șanse avem noi de a trece, așa cum dorește toată lumea, din nou la CFR, că acolo era pîinea noastră caldă, pîine fierbinte pentru fiecare muncitor din Nicolina?"**

Discuția care a urmat privind trecerea **Nicolinei** pe specific de reparații material rulant a dovedit și mai mult că reprezentanții trimiși de guvern nu au nici un fel de drept de decizie. D-l Bercuciu a scăldat-o și el cum a putut: **"Pentru asta ar trebui făcut un studiu aprofundat, de către specialiștii de aici sau de la Departament, să se vadă dacă este rentabilă sau nu această trecere. Eu personal am mai analizat niște cazuri, am vorbit și cu ministrul Transporturilor, dar situația nu este așa simplă; prețurile pentru reparații sînt foarte mici și nu cred că o să vă convină. Mai bine gîndiți-vă la un alt lucru; să muncim pe bani puțini, dar să aibă toată lumea de muncă."** Este inutil să mai spunem cum am fost primite aceste cuvinte. **"Poimîine este zi de salariu** - a intervenit Constantin Solomon - **negocierile se fac de vreo lună și jumătate; avem o grămadă de lucruri trecute prin tot felul de hîrtii, dar administrația nu vrea să ne dea nici un răspuns. Cu ce se duc oamenii ăștia acasă la neveste și copii?"** Intre timp, d-l Bercuciu își exprima înțelegerea față de aceste probleme și le nota sîrguincios.

Deosebit de interesant a fost și cuvîntul unui economist, care la început a fost fluierat, pentru a sfîrși în aplauzele muncitorilor. **"Se fură cu acte** - spunea dînsul - **am cîteva dosare în care evidența pare corectă dar duplicatele sînt altfel. Am trimis astfel de documente la Tribunal și la Poliție, dar se pare că înaintea actelor noastre au ajuns relațiile celor interesați. Pagubele sînt de milioane și sînt făcute în principal prin omisiuni de documentație. Domnilor, eu am mai trăit vise plăcute dar acuma, noaptea, am coșmaruri știind ce se petrece în Nicolina, în prețul produselor noastre intră și trotuarul de-aici pînă la turnătorie."** Apoi a venit vorba despre ICM, prilej cu care dl. Bercuciu a aflat că termenul se referă la Impozitul pe Circulația Mărfurilor!

La un moment dat oamenii s-au plictisit de atîta vorbărie și s-au apucat să-și verse necazul cui se afla prin preajmă. **"Scrie, dom'le, scrie acolo la ziar, că ăsta a venit aici să ne îmbrobodească. Cei care nu au participat la greva ala vor să le pice și lor ceva. Scrie, dom'le, scrie că MURIM DE FOAME! Ăștia ne îmbată cu apă rece și noi murim de foame. Da' să știe toată lumea că moldoveanu' s-o deșteptat, nu-și mai bate nimeni joc de el. Vrem să reparăm vagoane, degeaba ne spune ăsta că nu-i bine. CFR-ul are nevoie de noi, da' nu vrea domnu' director. Ce mai încolo și-ncoace, aceeași conducere, același fel de a coordona lucrurile. Se plîng funcționarii? Păi ei consumă în birouri mai multă energie decît consumăm noi în secție; de, cafeluța, reșouașu'!"**

În sfîrșit, d-l Bercuciu a concluzionat, la fel de voalat ca și în toate celelalte răspunsuri: **"Vreți vagoane de reparat? Eu mă angajez să vă aduc și comenzi și materiale de reparat pentru următorii zece ani de zile. Dar vă spun că nu e bine, trebuie studiată problema. Oricum e bine să mai așteptați pînă pe 17 iunie cînd va veni de la București o comisie de împuterniciți ai statului, se va numi conducerea întreprinderii și apoi se vor rezolva și celelalte probleme".** S-au mai discutat și alte probleme, dar concluzia a rămas aceeași. Așa că oamenii n-au decît să aștepte.

Volodia MACOVEI

P.S. Greva muncitorilor de la "Nicolina" a încetat alaltăieri seara. Sînt așteptați, pe 17 iunie, împuterniciții statului, pentru a rezolva toate problemele. Dacă nu, greva are toate șansele să se declanșeze din nou.

Cabinet particular de psihologie

Este cunoscut faptul că întreprinderile industriale se confruntă cu grave probleme. Acestea s-ar datora, într-o bună măsură, "**lipsei de creativitate și lipsei de pregătire a managerilor în probleme de psihologie a grupului**", susține psiholog **Maria Carcea**, de la Universitatea "AL. I. Cuza" Iași.

Dumneaei și-a propus deschiderea unui cabinet particular de psihologie adresat managerilor din industrie, unde, prin metode specifice, să se desfășoare un curs de inițiere în probleme de stimulare a creativității. Cursul, cuprinzînd 12 ședințe săptămînale, se va desfășura în grupuri de cîte 6-12 persoane și va asigura "**deschiderea necesară găsirii unor soluții neașteptate la probleme dintre cele mai complexe**".

Se speră într-o colaborare cu conducerile întreprinderilor. De asemenea, sindicatele pot fi interesate în creșterea nivelului de competitivitate a membrilor, în ideea de a micșora riscul șomajului. Formalitățile fiind avansate, se contează pe demararea activității chiar în toamnă dacă, bineînțeles, vor fi învinse reticențele care încă apar la noi față de asemenea metode. **(Gabriel-Alexandru Rusu)**

ȘTIRI

Vînzătorul, stăpînul clientului

La magazinul "**Moldova**", mai precis la raioanele **Parfumerie** și **Papetărie**, în **Condica de sugestii și reclamații** nu s-a mai înregistrat nici un fel de sesizare în ultimii doi ani. La primul raion, ultima însemnare datează din anul 1989, luna iulie și aparține lui **Ion Chiriac** din Iași, str. V. Lupu 114. Dînsul a fost nemulțumit de faptul că la acea dată, din rafturile raionului lipseau cu desăvîrșire următoarele produse: șampon, pastă de dinți și săpun de bărbierit.

La raionul **Papetărie**, ultima reclamație aparține lui **Ion Grecu**, tot din Iași, și este scrisă la data de 10 octombrie 1989. După intervenții nenumărate la vînzătoare, aceasta - așa cum afirmă Ion Grecu - i-ar fi vîndut o mină de pix uscată. **(Cristina Cîrstea)**

La 70 de ani - cerșetoare

Dacă treceți prin fața institutului ICPROM din cartierul Copou puteți vedea o bătrînă ce poartă o pereche de cizme de cauciuc, vechi. Nu întinde mîna spre dvs., dar cu siguranță veți strecura cîteva monede de 1 leu în palmă. Pe bătrînă o cheamă **IONIȚĂ ELENA** și are 70 de ani. E din comuna Miroslava. Unicul său fiu a murit acum trei ani într-un accident de muncă pe cînd lucra în mină. **Este suferindă de** ambele picioare. 20 de ani a lucrat la c.a.p. și în prezent nu beneficiază de nici un ajutor social. "Aș sta eu aici la mila oamenilor dacă m-ar ajuta cineva? Dar cine să mă ajute?" **(Cristina CÎRSTEA)**

Birocrație la arhive

La **Arhivele Statului** din Iași se practică un sistem curios în relațiile cu publicul. Cetățenii se adună în fața instituției și așteaptă cîteva ore să le fie strigate numele. Marți, 11.06.1991, dintre cele 127 de persoane adunate acolo, numai trei au primit un răspuns. Cine nu-și aude numele strigat revine, cu un scăunel și ceva de-ale gurii, a doua zi, apoi a treia și tot așa cîteva zile în șir, pentru obținerea actelor dorite. **(Gabriel Rusu)**

De la Primăria municipiului

Toate cererile privind acordarea de spații de locuit vor fi adresate numai la unitățile de care aparțin solicitanții. La Primărie vor depune cerere doar următoarele categorii de cetățeni:

- handicapați (cu dovada de la Direcția pentru muncă și ocrotiri sociale);
- pensionari

Accident de circulație

Marți 11 iunie, în jurul orei 11.00, pe str. Socola, în fața farmaciei nr.7, a avut loc un accident de circulație. Conducătorul autoturismului taxi-p., Dacia 1300 albă, cu număr de înmatriculare 2-IS-3082, care circula normal spre Bucium, a fost surprins de un conducător neatent care făcea o întoarcere din sensul normal spre Podu Roș. După ce a fost lovită lateral, mașina a poposit într-un pom aflat chiar în fața farmaciei, pe trotuarul opus. Rănit, șoferul a fost transportat de urgență la spital. Pînă la orele 13.30, nici un echipaj de poliție nu a fost prezent la fața locului.

De trei ori Mărie și o singură pălărie

În camera 120 a Prefecturii funcționează concomitent **Asociația Luptătorilor din Revoluția din decembrie, Fundația pentru tineret și Confederația "Frăția"**. În aceste condiții improprii își desfășoară activitatea toate cele trei organizații.

Confederația "Frăția" califică drept **împiedicare cu bună știință a activității sindicale**, reamintind că a cerut un sediu încă de la 25 martie a.c.

Dacă vrei să ai restaurant de lux, trebuie să mituiești în dreapta și în stînga

Deschis acum șase luni, restaurantul de categoria I CLUB 20, situat pe str. Păcurari se confruntă cu problemele inerente ale trecerii la economia de piață. Astfel, am aflat că datorită majorărilor de prețuri, impozitelor, repartizării incorecte a alimentelor, profitul impozabil realizat de la deschiderea restaurantului este de 140.000 lei. În afară de acest lucru, după ce s-a oferit un teanc de bani pentru a primi autorizație de funcționare, au urmat alți bani pentru transformarea în societate comercială și se preconizează o nouă schimbare cu urmări financiare, prin promulgarea legii privatizării. **(Iulian Chifu)**

Donație din partea Ambasadei germane

Prin intermediul Ambasadei germane, cadrele didactice de la catedra de **Chimie organică** din Universitatea ieșeană au intrat în posesia a 21 de volume din celebrul **Manual Beilstein**. Acestea completează colecția, unică în Iași, aducînd astfel documentația despre literatura de specialitate la nivelul anilor '60. Pentru a fi la zi, colecția ar trebui să cuprindă și ultima ediție, a V-a, dar care, din păcate, este mult prea scumpă. Donația aparține Fundației pentru Știință și Tehnologie din Germania. **(Gabriel Alexandru RUSU)**

film

• Victoria: tel. 12502; orele spectacolelor 9,11;13;15;19: **Măscăriciul**, Franța, comedie polițistă

• Republica: tel.14327, orele spectacolelor: 9; 11; 13: **Operațiunea Crossbow**, Anglia, spionaj; 15; 17; 19: **O grămadă de bani**, Cehoslovacia, polițist

• Copou: tel. 45738, orele spectacolelor: 9; 11,30; 14;16,30; 19: **Crimă prin iluzie**, SUA, acțiune

• Dacia: tel. 64740, orele spectacolelor: 9; 11,30; 14; 16,30; 19: **Băieți huni, băieți răi**, SUA, western

• Tineretului: tel. 17178, orele spectacolelor: 9; 11; 13; 15; 17: **Luptătorul cu flautul**, RPD Coreană, acțiune; 19: **Un bulgare de humă**, România, Eminescu și Creangă

RADIO

RADIO IAȘI

6,00 - 8,00 Informațiile dimineții
16,00 Actualitatea radio
18,00 Sympozion
18,30 Muzică populară la cerere
19,00 Buletin de știri
19,15 Revista economică
19,30 Muzică ușoară la cerere
20,00 Teatru la microfon: „Azilul de noapte" de Maxim Gorki
22,00 Evenimentele zilei
22,30 Nocturna studenților
23,50 Ultimele știri. Închiderea programului.

Jurnalul Artelor

Ieri, în sala "Henri Coandă" de la Palatul Culturii a avut loc o Ediție Specială a "Jurnalului Artelor", cu tema: "Mihail Kogălniceanu 1891 - 1991". Acțiunea s-a desfășurat în seria de festivaluri "EURO-ROMÂNIA", sub patronajul Comisiei naționale pentru UNESCO.

RECTIFICARE

Primarul comunei Ciurea este **electronist** și nu **profesor** de matematici, așa cum a apărut dintr-o greșeală de corectură în articolul **"Oameni politici și din administrația județului implicați într-o afacere murdară"(2)**, în numărul de ieri al cotidianului nostru.

Doamnelor și domnilor !

Cotidianul nostru publică GRATUIT orice anunț de Mică Publicitate. Vă așteptăm cu anunțurile la sediul redacției, de pe Bulevardul Copou nr.18, zilnic între orele 7-23.

Pentru a economisi timpul dvs., "Monitorul de Iași" a înființat un birou de Mică Publicitate, la sediul firmei de turism "MOLDAVIA", str. Ștefan cel Mare nr. 4 (față în față cu consignația "Comision d'oro"). La acest birou preluăm anunțurile dumneavoastră între orele 9-17.

TV

Joi, 13 iunie

10.00. Actualități.
10,00. Horoscopul zilei.
10,20. Super Channel. Mix.
11,35. Desene animate.
12,00. Ora de muzică.
13,00. Interferențe.
13,30. Avanpremieră T.V.
13,40. Recital muzical.
14,00. Actualități.
14,10. Mondo-muzica.
14,30. Caleidoscop cetățenesc.
15,00. Arte vizuale.
15,40. preuniversitaria.
16,10. Teleșcoală. Curs de limba engleză. Curs de limba spaniolă.
16,40. Muzica pentru toți.
17,00. Limba noastră.
17,30. pro patria.
18,30. Piața și banii dumneavoastră.
19,00. Știința în lume.
19,35. desene animate.
20,00. Actualități.
20,50. Telesport.
21,00. Iunie 1990-72 de ore.
21,50. În fața națiunii.
22,30. Film serial: Dallas.
23,30. Cultura în lume.
0,05. Actualități.

COMUNICATE

INVITAȚIE

CAMERA DE COMERȚ ȘI INDUSTRIE IAȘI, în colaborare cu firma REKA i/s - DANEMARCA, vă invită să vizitați expoziția cu tema: **"TEHNICĂ PENTRU INFORMARE ȘI CONDUCERE".**

Se vor putea analiza și contracta următoarele echipamente:

• Calculatoare PC și rețele de calculatoare PC;
• copiatoare;
• telefaxuri;
• centrale telefonice de mică capacitate;
• echipament utilizat în birotică.

Expoziția este deschisă zilnic (inclusiv în zilele nelucrătoare) între orele 10.00 - 18.00, și se află la parterul sediului Filialei Iași a Academiei României, B-dul Copou nr.8.

Relații suplimentare la telefon 981/12280.

Recunoștință

Asociația luptătorilor în Revoluția din decembrie 1989, răniți, invalizi și urmașii celor decedați mulțumesc Asociației MARANATHA pentru sprijinul acordat.

De la Primărie

Comisia fondului funciar a municipiului Iași invită la sediul Primăriei municipiului Iași, camera 8, pînă pe data de 14 iunie 1991, persoanele care au solicitat RECONSTITUIREA dreptului de proprietate asupra terenurilor și nu au primit invitații în acest sens. Se atrage din nou atenția că neprezentarea la Comisie atrage după sine respingerea cererii ca nesusținută.

Mica publicitate GRATUITĂ

Vînzări-cumpărări

• Cumpăr circuite integrate M 6845 și I8237. Tel. 45840 (orele 18.00 - 24.00).
• Vînd pătuț copil. Tel.25716.
• Vindem la prețuri avantajoase televizoare color în sistem SECAM tip ALFA și RADUGA cu tub TOSHIBA și posibilități de montare decodor. Standard SRL, Cuza Vodă, 23. Tel. 12987.
• Cumpăr valută vest. Telefon 62834.

Oferte locuințe

• Preiau contract apartament două camere sau ofer 50.000 lei pentru preluare apartament de stat. Tel. 71858 (orele 17.00-20.00).
• Schimb apartament două camere decomandate, central Piatra Neamț cu variante Iași. Tel. 31494/981.
• Închiriez unei societăți, pentru birouri, sediu, apartament 3 camere-vilă, central. Telefon 30062, după ora 16,00.

Decese

• Colectivul Teatrului "Luceafărul" anunță, cu profundă durere, trecerea în neființă a celui care a fost un devotat slujitor al scenei, actorul și păpușarul **Constantin Ciofu.** Generații și generații de spectatori îi vor purta o vie amintire pentru atîția eroi din povești cărora talentatul actor le-a dat viață sub luminile rampei.

Diverse

• Punem la dispoziție bilete de odihnă la Mamaia, hotel METROPOL, categoria I, la prețuri foarte avantajoase. Serii de 10 zile. Telefon 47978, între orele 17-20.
• Rog un ajutor material din partea oamenilor cu suflet. Ajutorul este necesar pentru operație. Cont curent personal 15913 - CEC Agenția 1 centrală, Iași 6600.

CHEMARE

Filiala județeană a sindicatelor **"FRĂȚIA"** Iași cheamă la **miting de solidaritate** cu sindicatul **"SANITAS"**, vineri 14.06.1991, la ora 15.30 (Piața Palatului), pe toți cetățenii și sindicatele care consideră **actul medical o necesitate vitală pentru prezentul și viitorul țării.**

Părinții și copiii noștri sînt primele victime ale situației dezastruoase din policlinici și spitale.

Împreună cu cererile justificate ale sindicatului **"SANITAS"** vom da glas și revendicărilor specifice fiecărui sindicat.

Relații suplimentare la **Sindicatul Liber TEROM S.A. Iași.** Tel. 30020/1590.

Consiliul filialei județene "FRĂȚIA" Iași

HOROSCOP

VĂRSĂTOR (20 ian. - 18 feb.): Independența de care dați dovadă poate să vă creeze iluzia că, înconjurat de nenumărații dvs. prieteni, puteți face orice doriți. Amuzîndu-vă continuu, riscați să treceți pe lîngă marea iubire.

PEȘTI (19 feb. - 20 mart.): Deși vă cunoașteți bine interesele, banii vă vor aluneca din mînă tot așa cum dvs. alunecați pe lîngă cei din jur.

BERBEC (21 mart. - 20 apr.): Vreți totul imediat și desigur nemulțumirile se țin lanț. Sînteți campionul lucrurilor începute și neterminate. Dați dovadă de moderație și prudență. Poate reușiți.

TAUR (21 apr. - 21 mai): Cîntați, veseliți-vă, pentru că mîine veți avea o zi dificilă. Stați mult într-o grădină, pentru ca energia dvs., ce vine din pămînt, să vă ajute.

GEMENI (22 mai - 21 iun.): Ați făcut tot cum ați vrut. Acum suportați consecințele. Degeaba veți încerca să vă retrageți după o perdea de fum. La cea mai mică adiere vi se va vedea înșelăciunea.

RAC (22 iun. - 22 iul.): Chiar dacă munca nu este cel mai bun mediu pentru dvs., nu vă evitați colegii. Altfel cine v-ar mai putea asculta poveștile? Aveți grijă însă, din sentimental să nu deveniți plîngăreț.

LEU (23 iul. - 22 aug.): Cînd mergeți, parcă defilați, iar cînd vă așezați pe un scaun parcă ocupați un tron. Acest lucru deranjează pe cei complexați. Prietenii însă abia așteaptă de la dvs. un nou semn de protecție și generozitate.

FECIOARA (23 aug. - 21 sept.): Puterea dvs. stă în răbdare și meticulozitate. Adunați, adunați, cămara vă este plină dar sufletul cam gol. Ce-ar fi să telefonați unui vechi prieten?

BALANȚA (22 sept. - 22 oct.): Nu confundați liniștea și fericirea! Marile furtuni au și ele farmecul lor. Calmînd toate certurile, viața devine plictisitoare.

SCORPION (23 oct. - 21 nov.): Surîsul dvs. ușor crispat, care fascinează pe mulți, vă poate îndepărta de cei care vi se confesează cu regularitate. Ar fi păcat să-i pierdeți din cauza unui surîs.

SĂGETĂTOR (22 nov. - 20 dec.): Evitați să persistați pe un drum ce nu pare a fi sigur. Cu tot farmecul dvs., sînteți lamentabil cînd pierdeți. Și aveți încă mult de pierdut. Prea vă imaginați lumea mai nobilă decît este.

CAPRICORN (21 dec. - 19 ian.): Fidelitatea proverbială ce vă caracterizează vă va aduce o nouă deziluzie. Nu schimbați iubirea pe ură doar pentru că ceilalți nu sînt ca dvs.

Aparatură sofisticată pentru detectarea explozivilor din colete

De pe GLOB

Deși au loc încă divergențe între experți, explozia avionului Boeing 767 al Companiei **Lauda Air**, care a dus la moartea a 223 persoane deasupra Thailandei, a dat un nou impuls vînzărilor de detectoare de exploziv și inovațiilor în materie ale firmelor specializate.

Cel mai original dintre aceste echipamente noi seamănă cu un aspirator. În vîrf se află un filtru care permite analizarea substanțelor aflate într-un colet sau într-o valiză fără a fi nevoie să fie deschise.

Particulele de substanță rămase în filtru sînt reduse la stare moleculară. Viteza lor de deplasare spre un electrod este apoi analizată și comparată cu viteza de deplasare a substanțelor care se află în compoziția explozivelor și drogurilor. Dacă este detectată vreo similitudine, respectivul bagaj este oprit.

Acest sistem, elaborat de firma **Barringer**, prezintă avantajul că poate fi programat pentru detectarea indiferent cărei substanțe, "de la prăjituri la pîini din plastic" potrivit unui specialist.

Firmele concurente au pus în evidență cu promptitudine defectele sale, afirmînd că o substanță explozivă poate fi disimulată într-un recipient ermetic, care nu permite nici unei urme de substanță să ajungă în filtrul aspiratorului.

Reglementările americane, care impun pe principalele aeroporturi modernizarea sistemelor lor de detecție pînă în 1993, fac ca pe această piață, în valoare de cîteva sute de milioane de dolari, să se manifeste o concurență feroce. Din ce în ce mai sofisticate, aceste detectoare sînt tot mai scumpe, depășind în prezent 60.000 dolari pe unitate.

Aparatele de detectare cu raze X rămîn totuși inegalabile, apărînd o întreagă serie de modele noi. Pe această piață mai multe firme, printre care **"EG and G"**, propun un detector cu două fascicule de raze X. Primul detectează metalul, în timp ce al doilea poate localiza materii organice care intră în componența majorității explozivilor. Și aici, experții pun accentul pe limitele unui astfel de echipament, care nu poate detecta o substanță explozivă ascunsă într-un colet metalic.

Sînt avansate mai multe soluții. **"American Science and Engineering"** a dezvoltat un sistem care analizează traiectoria razelor X pentru a determina densitatea obiectelor controlate. Substanțele explozive, excepțional de dense, pot fi astfel detectate în ciuda învelișului de metal, după cum afirmă promotorii acestui sistem, care este deja instalat deja la Casa Albă și în unele departamente.

Bariera de metal poate fi penetrată și de un sistem în care neutronii înlocuiesc razele X. Procedeul, pus la punct de **"Science Applications International Corp"**, utilizează un fascicul de neutroni care sesizează substanțele explozive și produce raze gamma, care pot fi detectate la rîndul lor.

Fabricanții de echipament de detecție sînt stînjeniți de riscul unor false alarme, oaia neagră a vameșilor. Fără a mai aminti că expertiza în materie de exploziv a anumitor grupuri teroriste, care își pot procura astfel de echipamente de detctare pentru a testa cît de eficiente sînt mașinăriile lor. **(Agence France Presse)**

MONITORUL de Iași
cotidian de informații

Redactor șef: CEZAR CALUSCHI.
Secretar general de redacție: Florin Zamfirescu

Colectivul de redacție: Carmen CARDAȘIM, Iulian CHIFU, Vasile COJOCARIU, Virgil COSMA, Cristina DANILOV, Florin FLORESCU, Victor GRADINARU, Toni HRIȚAC, Volodia MACOVEI, Cătălin MORARU, Dorin POPA, Dragoș STÎNGU, Vali ȘTIRBU, Gabriel RUSU. **Fotoreporter:** Florin HOȚOLEANU. **Departament Reclamă- Publicitate:** Cornelia ȘTIRBU
Culegere de text pe computer: Tudor AGAVRILOAEI, Gabriela MACOVEI
Tiparul executat la Întreprinderea Poligrafică Iași. **Editor: OPINIA XXI.**

CENTRALA UNIVERSITARĂ „M. EMINESCU" IAȘI

Înainte de a anunța Pompierii, Salvarea sau Poliția telefonați la numărul 45610

MONITORUL de Iași

cotidian de informații

Numărul 13, Anul I | Vineri, 14 iunie 1991 | Prețul 3 lei

Redacția: B-dul Copou nr.18, Iași. Tel. 45610.

Carnetul zilei

Azi, vineri, 14 iunie: Sfîntul Prooroc Elisei; Cel între sfinți Părintele nostru Meto- die, patriarhul Constantinopolului.

Mîine, sîmbătă 15 iunie: Sfîntul Prooroc Amos; Fericiții Augustin și Ieronim.

VREMEA se va ameliora. Temperatura în ușoară creștere. Posibile înnorări în nord-estul Moldovei. Aria precipitațiilor se va restrînge treptat în următoarele 24 de ore.

Inginerul Dumitriu a reparat trei videocasetofoane într-o noapte

Astăzi o să vă povestesc pe scurt cum a încercat un inginer român, al cărui nume, Ion Dumitriu, probabil că nu vă spune nimic, să se angajeze la patron, la o firmă în Marea Britanie. Inginerul de care vă vorbesc este electronist pe o navă comercială românească de cîțiva ani buni și ideea cu angajarea i-a venit într-o zi, pe cînd se aflau într-un port al cărui nume nu are prea mare importanță. Omul a coborît la țărm și a intrat într-un magazin de aparatură electronică. A cerut să să stea de vorbă cu patronul și i-a spus că vrea o slujbă. Patronul, un om tînăr, a luat dintr-un raft patru video-recordere stricate și i le-a pus în brațe: încearcă să le repari și vino cu ele cînd sînt gata. Dumitriu a încercat să explice cum îl cheamă, de unde vine și cam ce știe să facă, dar patronul, grăbit, a zîmbit, a spus că nu-l interesează toate amănuntele astea și a insistat să ia aparatele, să încerce să le facă să funcționeze. Dumitriu a mers pe navă și s-a chinuit toată noaptea. Dimineață, cu ochii buhăiți de somn a luat recorderele pe care reușise să le repare și s-a prezentat la patron. Englezul i-a luat recorderele și le-a pus în raft, la vînzare. Nu s-a uitat la nici unul din ele să vadă dacă funcționează. Dumitriu l-a rugat s-o facă dar celălalt a izbucnit în rîs. Apoi i-a dat inginerului român alte trei recordere, pe care Dumitriu le-a cărat iarăși cu el pe navă. De data aceasta englezul îi pusese în video nou nouț și Dumitriu s-a enervat. A doua zi le-a trîntit pe toate pe teigheă și a început să vociferează că el a cerut o slujbă, că e om serios, că nu-i place să fie încercat cu trucuri de doi bani. După ce l-a ascultat cu atenție, englezul a izbucnit în hohote de rîs! I-a întrebat cum îl cheamă și din ce țară vine. Spre seară cei doi deveniseră prieteni buni, distrîndu-se fiecare de cele două zile de probă ale inginerului nostru. Inginerul Dumitriu s-a întors totuși în țară. Își amintește însă deseori de această întîmplare și se minunează de fiecare dată de faptul că omul acela a avut atîta încredere încît să-l lase să plece în prima zi cu trei video-uri pe vapor. Dacă-mi venea chef și nu mă mai întorceam?, se tot întreabă Dumitriu și dă nedumerit din cap.

Cezar CALUSCHI

Editorialul nostru

Hoții de buzunare umblă la costum și cravată

Dacă zici ceva te omor

Marii hoți de buzunare nu mai sînt atrași de sutele noastre devalorizate și jerpelite, ci trag cîte o fugă prin străinătate, își fac plinul cu dolărei și mărci, apoi stau liniștiți și își rumegă reușita, pînă la o nouă acțiune. Alții, mai puțin abili, au grijă în continuare de noi, săracii. Aștia sînt "șuții" patrioți, care nu strîmbă din nas cînd văd o sută românească, fie ea și răpănoasă. Se observă în ultimul timp o adevărată emancipare a cotrobăitorilor de buzunare: încep să devină mai spilcuiți și mai curățel îmbrăcați, pentru a provoca cît mai puține bănuieli asupra adevăratei lor îndeletniciri.

Curățel și chiar elegant îmbrăcat era și țiganul care a încercat să o ușureze pe Carmen Moldoveanu de gologani. Carmen a terminat acum doi ani facultatea și săptămîna trecută a revenit în orașul studenției pentru a revedea o colegă de facultate și pentru a mai cumpăra cîte ceva. Cum mergea ea prin centrul orașului, vede la un moment dat o înghesuială mare și, curioasă, se duce să vadă ce-i acolo. Mare scofală nu a văzut, erau niște turiști sovietici care vîndeau mărunțișuri după niște tarabe. Carmen s-a înghesuit și ea, fiindcă văzuse o rusoaică vînzînd săpun "Fa", săpunul ei preferat. "**Și cum mă tîrguiam eu cu rusoaica**, își amintește Carmen, **simt deodată că e ceva în neregulă cu poșeta**". S-a întors repede și l-a surprins pe un țigan cum îi cotrobăia prin poșetă. Țiganul, cînd a văzut-o pe fată că vrea să deschidă gura, i-a șoptit răstit: "**Dacă zici ceva te omor**", cuvinte la care Carmen a rămas năucă, dar și-a revenit rapid și a început să strige: "**Ce faci, domnule, nu ți-e rușine? Scoate mîna din poșeta mea**". Nici n-a apucat Carmen să termine, că deodată din mulțime, s-au năpustit asupra ei două țigănci, o hoașcă bătrînă și una mai tinerică, care au început să răcnească: "**huo, halmanaua și curva dracului, tu mi-ai stricat băiatul, i-ai păpat toate paralele. Nu te-ai dezlipit de el săptămîni de zile, îți ridicai poalele prin toate cotloanele, l-ai tras mereu de prohab și acuma îl faci hoț, ai? Zăbaloaso...**" Biata Carmen s-a înroșit ca o sfeclă și noroc de doi tineri care au scos-o din mîinile cotoroanțelor, căci restul mulțimii privea nedumerită și indiferentă, după ce șutul se volatilizase. "**Mare rușine am mai pățit cu nemernicele alea de țigănci**, mi-a mai spus Carmen cu lacrimi în ochi, **și să știi că dacă o să se înființeze vreodată o asociație antițigănească o să mă înscriu negreșit în ea**".

Vasile COJOCARIU

În pagina 2

PLANUL DE ȘCOLARIZARE pe anul universitar 1991-1992 pentru anul I de studii

ASTĂZI:

Universitatea "Al.I.CUZA", cu facultățile: Matematică, Fizică, Biologie, Geografie, Geologie, Drept, Filosofie și Istorie.

MÎINE:

Universitatea "Al. I. CUZA", cu facultățile: Litere, Științe Economice, Chimie, Teologie.

Directorul unei școli generale interzice instalarea în clase a icoanelor și calendarelor creștin-ortodoxe

Eu nu amenință, însă facem scandal pentru o icoană?

Există în Iași o comisie însărcinată de Mitropolie cu sfințirea lăcașelor de cultură și introducerea religiei în școli, licee sau universități. Din această comisie fac parte preoții misionari **Andreica** și **Jiga** precum și inspectorul bisericesc școlar **Badea Gheorghe**. La **Școala generală nr. 36**, pînă acum nu a ajuns această comisie, și de aceea credința pare prohibită aici.

Dl. director, însă, nu are nimic împotriva religiei. După spusele dumnealui, el însuși e creștin și ortodox și a încuviințat din septembrie anul trecut introducerea unor cărți de cult în școală. Nu din rea voință a ordonat doamnei administrator **Serghie** să ia icoanele din clasă. E un sacrilegiu să pui icoane în asemenea clase, consideră domnul **Petrovici**. Într-adevăr, în clase linoleumul e dezlipit și pe alocuri rupt, igrasia înflorește pe pereți iar în multe locuri varul și tencuiala au căzut. Fonduri pentru reparații nu există, acestea **se scurg** la marile licee ieșene și nu există șanse ca în viitorul apropiat școala să capete vreun ban pentru întreținere. Dacă în sălile de clasă va fi pus linoleum nou pe jos, dacă se vor zugrăvi pereții și se vor repara băncile, dl. director nu ar avea nimic împotriva instalării obiectelor de cult pe pereți. La aceasta se mai adaugă și faptul că, într-o clasă, există copii cu credințe diferite. Sînt și catolici, protestanți sau evrei (neortodocși) care cred fiecare în ce vor. Deși în clase e un asemenea amalgam de religii (după spusele d-lui director), copiii au început să plîngă atunci cînd au venit la școală și nu au mai văzut icoana și calendarul cumpărate cu bănuții lor.

Ideea introducerii în clasă a calendarelor și icoanelor ar trebui să treacă mai întîi, apreciază dl. **Petrovici**, prin consiliul profesoral, problema pusă pe ordinea de zi, expusă întregii asistențe și apoi supusă aprobării prin vot. Acesta va decide instalarea sau nu a icoanelor în sălile de clasă. Totuși această problemă nu pare să aibă o importanță prea mare, demnă de a fi un subiect pentru ziar: "Dacă apare la ziar... De fapt eu nu amenință, însă facem scandal pentru o icoană?"

Dragoș STÎNGU

"P.S. În urma ședinței ce a avut loc miercuri la școală, după apariția știrii în ziarul nostru, dl. director **Petrovici** a amenințat-o pe d-na. **Moroșanu** cu suspendarea contractului de muncă. Motivul? "**Transformarea sălii de clasă într-un templu**". **Vom reveni cu amănunte.**

La limita înțelegerii

Marele Spirit nu m-a avut în vedere

Nesocotind interdicția impusă de "guru", am îndrăznit să întredeschid ochii. Era adevărat: oamenii din sală înțepeniseră în poziția aceea caraghioasă, cu brațele îndoite din coate și întinse înainte, murmurînd între pauzele între respirațiile adînci: "**inspir ființă, expir pacea spre nord ... inspir ființă, expir beatitudine spre sud...inspir ființă, expir calm spre vest...**" Am închis ochii și am inspirat și expirat, pe rînd, pace, beatitudine, liniște, senin și încă alte cîteva chestii pe care nu mi le mai amintesc. Pe urmă "gurul" ne-a inițiat într-un joc ciudat al palmelor: le apropiam, le depărtam. Le plimbam una deasupra alteia ca atunci cînd mîngîi cu mîinile amîndouă un obiect drag, care numai bine îți încape în palme. Înainte ca ședința de "oratio mentis" să se termine, cineva a anunțat că la București, prin bunăvoința O.N.U. și a centrului NASA, se deschid în curînd cursurile Facultății de medicină tibetană. Ședința s-a terminat, dl. **Vasile Andru** a mulțumit auditoriului și toată lumea s-a grăbit să plece pe-acasă, că doar n-aveau să stea toată duminica în Casa Tineretului. La ieșire, un grup adunat împrejurul unui tînăr înalt organiza plecarea la București. M-am apropiat și politicos le-am mărturisit că aș merge și eu, bineînțeles dacă ei nu au nimic împotrivă. Să-mi încerc norocul. Tînărul m-a privit ca pe un picat din lună și m-a întrebat dacă am primit vreun semn de la Marele Spirit. Cum nu aveam știință despre vreo divinitate care se ocupă în mod expres de mine, am spus sincer că am auzit anunțul în sală și m-am gîndit că... Tînărul a zîmbit îngăduitor și mi-a dat să înțeleg că dacă nici unul din Marile Spirite, care sînt în număr de cinci-șapte și care își împart lumea, nu mă va purta spre misteriosul sediu al facultății, atunci ard gazul de pomană și ar fi mai bine să mă duc acasă. Dacă vei fi ales - a ținut să mă liniștească tînărul - Marele Spirit te va călăuzi.

Însă Marele Spirit nu m-a avut în vedere.

Florin FLORESCU

Cea mai mare fabrică de salam din judeţ

Abatorul pierde 15 lei la fiecare kilogram de carne vîndut populaţiei

Multe bunătăţi se produc la FAPCOS S.A. Tomeşti (Abatorul Tomeşti): conserve de carne, pateuri de ficat, costiţă, cîrnaţi şi tot felul de sălamuri. Îţi lasă gura apă numai cînd te gîndeşti, dar cînd vezi preţurile îţi se mai tale pofta. Cînd auzi cuvîntul abator eşti tentat să te gîndeşti la un loc unde este mult sînge, zgomot, animale care se zbat, casapi cu figuri crunte, împroşcaţi din cap pînă în picioare cu sînge.

Nu e nimic sinistru la abatorul din Tomeşti, dar nici ca într-o fabrică de dantelute nu e. Rîmătorii intră în secţia unde vor fi sacrificaţi printr-un tunel, ceva în genul tunelului prin care intră leii în arenă, apoi ajung într-un loc unde sînt asonaţi, adică ameţiţi cu un sistem special ce le dereglează sistemul nervos şi nu mai simt apropierea cuţitului. După ce sînt înjunghiaţi, se agaţă cu picioarele în sus de un soi de funicular ce trece prin aproape toate secţiile abatorului. În continuare totul merge **ca pe bandă rulantă.**

În primul rînd se taie **"adidaşii"**, apoi "funicularul" transportă godacul descălţat la locul unde se jupoaie pielea, se pîrlesc capurile şi se scot măruntaiele. **Carcasele** de porc (jumătăţi de porc fără măruntaie, **"adidaşi"** şi **"calculatoare"**) sînt trimise tot cu ajutorul acelui dispozitiv de transport într-o hală mare cu frig, unde timp de de aproape 24 de ore carnea trebuie să se răcească. După răcire, **în secţia de tranşare**, carnea este împărţită pe categorii, **"uitaţi, colo se tranşează slănina, dincolo se scoate carnea de pe oase şi tot aşa"**, mi-a explicat o ingineră arătîndu-mi o hală cu vreo patru şiruri de mese, la care lucrau cîteva zeci de oameni îmbrăcaţi în salopete albe, toţi cu nişte cuţitoaie în mînă. Din cauza grăsimii, pe jos e un alunecuş ca la patinoar, dar muncitorii s-au obişnuit şi cu asta, cum s-au obişnuit să ia 70% din salariu.

FAPCOS face parte din categoria mică a întreprinderilor a căror productivitate nu a scăzut faţă de anul trecut. Cu toate că sînt o groază de probleme, totuşi rămîne o unitate fruntaşă în branşă. Necazul cel mare este că după **aşa-zisa liberalizare a preţurilor,** costul la materia primă a crescut de trei ori şi ceva, iar la produsul finit numai de 2,3 - 2,5 ori. Tot de la 1 aprilie subvenţiile de la stat s-au sistat, şi la fiecare kilogram de carne **în viu**, care costă 105 lei, abatorul pierde 15-16 lei. Dl. director **Zaharia Ioan**, om tare de treabă de altfel, spune că dacă prin absurd porcii vii s-ar transforma în preparate fără intervenţia personalului, tot s-ar pierde 5-6 lei la fiecare kilogram de carne. Statul este dator întreprinderii cu vreo 300 de milioane, subvenţii ce trebuiau să fie primite pînă la 1 aprilie, dar banii nu au venit nici pînă acum şi abatorul este nevoit să împrumute bani de la bancă, plătind o dobîndă de 10-12%. Dobînda pe un an constituie producţia întreprinderii pe o lună de zile. **"Bani daţi gratis statului"**, spune amărît directorul Zaharia. Crescătorul, respectiv **COMSUIN** Tomeşti (fostul I.S.C.I.P.) livrează doar porci graşi, la care preţul este mai mare (preţ fixat de stat în mod greşit), dar nici aşa nu sînt mulţumiţi. Cam toate **carcasele** de porc au slănina groasă de peste 10 centimetri, ceea ce înseamnă cam 35% grăsime. Vesticii ajung la 10-15%. Slănina este un produs care acum nu mai are căutare pe piaţă şi din cauza asta depozitul este plin cu tone de slănină, dar şi cu oase şi picioare.

Nu cu mult timp în urmă a fost necesar să se întrerupă producţia aproape zece zile, deoarece nu au debuşeu pentru oase, slănină şi picioare. **"Corupţia este mai mare ca înainte**, a continuat directorul, **şi ca să ni se facă rost de anvelope, de acumulatori pentru motostivuitoare sau de ambalaje, trebuie să ne căciulim peste tot şi să dăm plocoane. Toate s-au scumpit, dar degeaba, fără plocon nu faci nimic"**, şi am convenit amîndoi că are dreptate. Este în cadrul abatorului o **secţie de semiconserve** utilată de americani, care altădată era crema industriei româneşti de carne, dar acum secţia e pustie din cauza lipsei de ambalaje şi din cauză că se livrează numai porci graşi de către crescător. Unitatea e prinsă ca într-un cleşte: dintr-o parte guvernul, care nu acordă subvenţii şi nu îşi plăteşte datoria, dar în schimb încasează dobîndă grasă şi pune plafoane, iar pe de altă parte populaţia nemulţumită de preţurile mari. Ca unitatea să fie rentabilă, ar trebui să vîndă pe piaţă carnea crudă cu un preţ în jur de 300 lei/kg.iar un kilogram de specialitate ar ajunge la 6-700 lei. Sînt reţete româneşti foarte bune, dar preparatele, care înainte erau vestite în Europa, nu se pot fabrica acum deoarece ar fi prea scumpe şi pentru unitatea producătoare şi pentru populaţie. Mulţi cînd aud de abatorul din Tomeşti zic : **"ce spui, dom'le, că ăştia au bani de nu mai ştiu ce să facă cu ei"**, dar nu ştiu că acum o cutie de tablă pentru pateul de ficat costă 7-8 lei şi o lădiţă pentru ambalarea unturii 108 lei. Agricultura este subvenţionată de stat peste tot în Europa, dar la noi nu se găsesc bani pentru aceasta şi omul în loc să dea 100 lei pe kilogramul de pastramă dă 300 şi asta nu din cauza producătorului, ci a guvernului. **"Măcar la crescătorii de animale să dea statul subvenţii, să ne dea şi ăştia carnea mai leftin"**, mi-a spus în final, tot cu amărăciune în glas, dl. director. Amărît l-am găsit, amărît l-am lăsat.

La două zile după ce am fost la abator am intrat într-o alimentara şi am auzit un moş înjurînd cînd a dat 140 lei pe un kilogram de salam. Înjura pe **"îmbulbaţii ăla de la fabrică, care pun preţul ăsta"**. Nu ar trebui să-i înjurăm, sau mai exact nu pe ei, i-am spus moşului, dar omul n-a înţeles şi m-a înjurat şi pe mine.

Vasile COJOCARIU

PLANUL DE ŞCOLARIZARE

pe anul universitar 1991-1992, anul I de studii

FACULTATEA DE MATEMATICĂ

	total	zi	seral	f.f
c) universitari	200	175	-	25
1. Matematică	125	100	-	25
2. Informatică	50	50	-	-
3. Matematica-matematica	25	25	-	-

FACULTATEA DE BOLOGIE

	total	zi	seral	f.f
c) universitari	105	105	-	-
1. Biologie	60	60	-	-
2. Ecologie	25	25	-	-
3. Biochimie	20	20	-	-

FACULTATEA DE GEOGRAFIE ŞI GEOLOGIE

	total	zi	seral	f.f
c) universitari	50	50	-	-
1. Geografie	50	50	-	-
a) ingineri	45	45	-	-
1. Geologie	25	25	-	-
2. Geochimie	20	20	-	-

FACULTATEA DE FIZICĂ

	total	zi	seral	f.f.
c) universitari	175	175	-	-
1. Fizică	150	150	-	-
2. Fizică tehnologică	25	25	-	-

FACULTATEA DE DREPT

	total	zi	seral	f.f
d) juriști	135	85		50
1. Drept	135	85		50

FACULTATEA DE FILOSOFIE

	total	zi	seral	f.f
c) universitari	195	195	-	-
1. Filozofie	40	40	-	-
2. Pedagogie	25	25	-	-
3. Sociologie-politologie	25	25	-	-
4. Psihologie	40	40	-	-
5. Psihopedagogie specială şi asistenţă socială	25	25	-	-
6. Educaţie fizică	40	40	-	-

FACULTATEA DE ISTORIE

	total	zi	seral	f.f
c) universitari	60	60	-	-
1. Istorie	60	60	-	-

Medicamentul zilei

Fenofibrat LIPANTHYL

(produs la Budapesta sub licenţă franceză)

Preparatul este indicat bolnavilor cu **colesterolul crescut,** cu alte **hiperlipidemii grave** sau pentru **profilaxia** complicaţiilor vasculare,cerebrale, cardiace sau periferice în **ateroscleroza avansată.**

Nu se recomandă pacienţilor cu **insuficienţă gravă hepatică şi renală, în timpul sarcinii şi al alăptării.**

Determină rareori tulburări gastrointestinale (greaţă, vărsături) care dispar prin micşorarea dozei. Foarte rar şi reversibil se pot înregistra creşteri ale transaminozelor, dureri musculare şi tulburări de dinamică sexuală.

Preparatul se prezintă sub formă de capsule de 100 mg. şi se administrează în mod obişnuit: 2 capsule dimineaţa şi una seara. Se va păstra la loc uscat şi rece.

La **Farmacia nr. 1** (lîngă Hala Centrală) un flacon de **Lipanthyl** costă **155 lei.**

conf. dr. O.C. Mungiu

Dacă vreţi să vă cumpăraţi un autoturism din Germania (9)

Pentru cumpărarea unui autoturism din străinătate, important este să ştim anul de fabricaţie, pentru a putea determina numărul de kilometri parcurşi (15.000 de kilometri pe an), singurul criteriu clar pentru a putea stabili uzura.Un motor are o durată de exploatare, în funcţie de firmă, în jur de 150 - 200.000 de kilometri, iar caroseria rezistă cam zece ani în condiţii bune.

Dacă nu vrem să ne păcălim, pentru a determina uzura motorului ar trebui să avem un compresiometru. Foarte multe unităţi auto-moto au aceste aparate şi nu le folosesc, deci ored că le-ar putea închiria.

La motoarele cu aprindere prin scînteie, care folosesc benzina drept combustibil, compresia la cald a unui motor nou trebuie să fie în jur de 13 atm. La motorul uzat, acesta scade sub 8 atm. Deci, un motor care are în jur de 8,5 atm. este în ultimul stadiu de uzură. În funcţie de măsurători, ne putem da seama despre valoarea maşinii. Cum se procedează? Se încălzeşte motorul. După încălzire se scot toate bujiile. Se acţionează demarorul în timp ce compresiometrul este pus în locul unei bujii. Se citeşte valoarea indicată şi se procedează la fel cu toţi cilindrii. Pentru aceste operaţii sînt necesare două persoane.

(Victor Grădinariu)

Şi acum, cîteva preţuri:

- **Peugeot 104, 4 uşi, 55 C.P, an fab. '80, 82.000 km - 2500 DM**
- **Peugeot 305 Combi, an fab. '82, verificarea expiră la 10./91 - 2200 DM**
- **Volvo 343 Automatic - 2300 DM**
- **Volvo 245 Combi, an fab. '74, verificarea expiră 4/92 - 2500 DM**

De ce unii tineri vor să se sinucidă

Nu mi-a fost frică de moarte

Viaţa, oricît de frumoasă este, prezintă şi momente cînd necazurile, ori un gest ne dărîmă pentru o clipă echilibrul sufletesc. Printre noi mai există şi oameni care fac din toate acestea o adevărată dramă. Pentru ei, singura soluţie este aceea de a se sinucide, de parcă răzbunarea pe propria viaţă i-ar face pe cellalţi din jurul lui fericiţi. Asemenea situaţii întîlneşti zilnic la SPITALUL DE URGENŢE din Iaşi. După cum ne spune doamna doctor Valeria Hurjui, în ultimele trei zile s-au înregistrat 13 cazuri de intoxicare voluntară. Tentative de sinucidere fără rezultat ale tinerilor între 20 şi 30 de ani.

Arnăutu Valeria are 30 de ani şi este de profesie educator-suplinitor la grădiniţa din comuna Bîrnova. Nu se află la prima tentativă de sinucidere. Prima s-a produs la vîrsta de 14 ani. **"În copilărie părinţii mei nu s-au ocupat prea mult de mine. Toate necazurile din familie cădeau pe capul meu. Eu eram vinovată de tot ce se întîmpla în casă"**. A doua tentativă a urmat în ultimul an de liceu. "Acum - spune ea - **am avut discuţii cu fratele meu. Locuim în acelaşi apartament şi oricît am încerca, nu putem evita discuţiile"**. Arnăutu Valeria a fost căsătorită doi ani, are un băiţel de 6 ani. Ce va spune acest copil despre toate acestea nici ea nu ştie. **"Cred că este pentru ultima oară cînd mai fac aşa ceva. Aş vrea să nu ajungă copilul singur pe drumuri..."**

Canila Doina este la prima tentativă de sinucidere. Săptămîna trecută s-a certat cu soţul. **"Este gelos, nu mă lăsa să ies nicăieri singură. Miercuri am vrut să trec pe la naşii mei. Mi-a rupt hainele, ciorapii..."** Nu ştie dacă după acest fapt soţul ei se va schimba. Oricum, ne mărturiseşte că este pentru ultima oară, nu merită atîta chin.

Cele mai multe dintre tentativele de sinucidere se datorează micilor incidente între membrii familiei. Părinţi care prin severitatea absurdă **strivesc personalitatea** copilului, **care hotărăsc soarta lui fără a ţine seama de dorinţele, visurile şi idealurile acestuia.** Un asemenea caz este **Severin Paula,** de 21 de ani. De trei ani are un prieten pe care îl iubeşte şi doreşte să se căsătorească cu el. Părinţii însă nu doresc ca această căsătorie să aibă loc. Este pentru a doua oară cînd părinţii se opun. **"Nu mi-a fost frică de moarte. Eu în viaţa aceasta îl vreau pe acest băiat care mă înţelege şi care mi-e foarte drag".** Cu acest gînd a vrut să se sinucidă, intoxicîndu-se cu clor. Acum s-a hotărît, se va căsători chiar dacă părinţii se vor opune din nou.

Cofie Gabriela are numai 17 ani. Este elevă. Discuţiile contradictorii cu părinţii şi sora ei mai mare - de 22 de ani - au dus-o într-o situaţie disperată. În casă - după cum spune ea, era dezavantajată faţă de sora sa. O iubeşte mult şi nu-i poartă ranchiună. **"Am vrut să fac ceva care să-i doară, să sufere pentru toate cuvintele care mi le-au spus. Acum, să fiu sinceră realizez că tot pe mine mă doare gestul pe care l-am făcut. Oare ce vor spune prietenii mei despre mine?"**

Un alt caz este al unei tinere de 20 de ani, **Simeria Daniela.** S-a intoxicat cu vitamina A. Nu se înţelege cu sora ei mai mică, care o loveşte în permanenţă. **"Am luat medicamentele seara înainte de culcare, sora mea plecase la un bairam."** Nu regretă ceea ce s-a întîmplat.

Acestea sînt doar cîteva cazuri. Tentative care au eşuat, oameni care regretă, alţii cărora, pur şi simplu, nu le pasă.

Cristina DANILOV

SPORT

Încep să se limpezească apele

38 de goluri, 7 victorii ale gazdelor, 2 ale oaspeţilor, 2 penalty-uri acordate, ambele transformate, 2 cartonaşe roşii şi un rezultat tras de păr - iată rezumatul etapei a 32-a, etapă care în loc să limpezească mai tare a tulburat apele. La toate acestea mai trebuie adăugat faptul că promisa **transmisiune directă** a televiziunii de la meciul **U. Craiova - Inter Sibiu** a rămas doar în stadiul de promisiune, în locul ei oferindu-ni-se înregistrarea finalei cupei Angliei. Bună şi asta, măcar mai vedem şi noi din cînd în cînd ce înseamnă fotbalul adevărat, pe teren şi nu pe sub tejghea, ca la români.

Ce vreau să spun? Nimic mai mult decît că la Oradea, **F.C. Bihor** i-a vîndut ambele puncte **Jiului**, echipă care încearcă cu disperare, prin orice mijloace, să se salveze de la retrogradare. Ea a cîştigat cu **3-1** în faţa unor bihoreni care nu au jucat, fiindcă nu aveau nici un motiv să o facă. Ba dimpotrivă.

Cu aceste 2 puncte luate în deplasare, Petroşenenii mai sînt despărţiţi în clasament de **F.C. Bacău** doar la golaveraj. Moldovenii noştri, loviţi pe la spate, se găsesc pe buza prăpastiei.

În cealaltă dispută, pentru titlu, ţiţele rămîn la fel de încurcate. **Steaua**, după ce a fost ţinută în şah de **Corvinul**, s-a trezit spre finalul meciului şi a început să înscrie gol după gol, făcînd ca Ilie Dobre să înghită aproape întreg microfonul de bucurie. În cealaltă tranşee, la Craiova, **Universitatea** şi-a întrat în mînă administrîndu-i **Inter**-ului **Sibiu** un **5-1** care a reaprins flacăra speranţei în sufletul olteniilor. **Dinamo** a cîştigat la pas întîlnirea cu studenţii clujeni, asigurîndu-şi prezenţa în **Cupa UEFA** şi dînd peste nas celor ce-i proroceau o pauză pentru la toamnă.

Ion C. TEODOR

Apel de suflet

Asociaţia **"PRO BASARABIA ŞI BUCOVINA"**- filiala Iaşi exprimă indignarea faţă de insistenţa cu care se manifestă în crearea condiţiilor deschiderii şi funcţionării Consulatului U.R.S.S. la Iaşi.

Anunţurile repetate publicate în presa locală de către "Consulatul general" al U.R.S.S. la Iaşi (!) în legătură cu dorinţa de a închiria unele spaţii ne determină să facem un **APEL DE SUFLET** la populaţia municipiului de a nu se lăsa antrenată în acest joc perfid, de a nu se lăsa tentată de oferta de valută vest plătită anticipat, de a da dovadă de spirit patriotic.

Orice răspuns pozitiv la oferta făcută de aşa zisul Consulat General al U.R.S.S. la Iaşi va fi socotit ca un act de trădare naţională!

Iaşii nu au nevoie de un Consulat Sovietic, agentură K.G.B. oficializată şi este de datoria noastră, a tuturor, să împiedecăm deschiderea şi funcţionarea acestuia la Iaşi!

COMITETUL ASOCIAŢIEI "PRO BASARABIA ŞI BUCOVINA", Filiala "C.Stere" Iaşi

PRONOSPORT

1. **F.C. Inter - Steaua: 1 X 2.** Sibienii luptă pentru un loc în cupa UEFA, iar steliştii pentru titlul de campioană. Aşadar va fi , cum ar spune brazilienii o "o vida a muerte", adică un meci pe viaţă şi pe moarte.

2. **F.C. Corvinul - Sportul Studenţesc : 1** - Într-un meci fără emoţii, fără ambiţii probabil gazdele vor învinge chiar numai din inerţia tradiţiei.

3. **Jiul - Progresul Brăila: 1.** Un meci dramatic între două formaţii care încearcă să se salveze de la retrogradare. Cum însă Jiul vine după două egaluri cu Steaua şi cu Craiova, iar brăilenii după două înfrîngeri, jucăm pe cartea petroşenenilor.

4. **Ascoli - Taranto : 1.** Pentru a-şi mai păstra şansele de promovare., Ascoli trebuie să forţeze pe atac. Toronto a cucerit în ultimelre 3 runde doar 2 puncte. În tur : 2-2.

5. **Avellino - Reggiana: 1.** Reggiana este virtuală retrogradată în timp ce Avellino doreşte să-şi consolideze poziţia la mijlocul clasamentului. Ea vine după un preţios 0-0 la Pescara. În tur, Reggiana - Avellino : 0-2.

6. **Brescia - Lucchese: X 2.** Lucchese se află la doar un punct de divizia A, ea porneşte cu prima şansă în întîlnirea cu modesta Brescia. Nu trebuie uitat însă că amîndouă sînt specialiste ale meciurilor egale, gazdele aflîndu-se după patru astfel de isprăvi. În tur 0-0.

7. **Cosenza - Ancora: 1 X.** Ancora aşteaptă cu nerăbdare vacanţa. Cosenza caută cu disperare drumul de ieşire din mlaştina retrogradării. Ancona vine însă după un 1-0 acasă cu lidera clasamentului, Foggia. Aşadar nu va fi o partidă amicală. În tur 3-3.

8. **Foggia - Pescara: 1 X.** Foggia pare la prima vedere, marea favorită, dar situaţia dificilă în care se află Pescara, o va face pe aceasta să lupte pentru o remiză. În tur, Pescara - Foggia : 0-2.

9. **Messina - Udinese : 1 X.** Întotdeauna lupta ce s-a dat între aceste două team-uri a fost strînsă. Acum pentru amîndouă, lipsite de griji, remiza ar părea soluţia cea mai echitabilă. Numai că în ultimele trei etape Messina a cucerit 4 puncte iar Udinese doar 2. În tur 3-3.

10. **Modenna - Cremonese: X 2.** Un meci între o echipă aflată în zona nisipurilor mişcătoare, Modenna, şi Cremonese, o îndreptăţiri aspirantă la promovare, aflată pe locul trei. Oaspeţii nu pot admite varianta înfrîngerii.În tur 2-0 pentru Cremonese.

11. **Padova - Barletta: 1.** Pare cel mai sigur pronostic al etapei. Padova vine după 2 victorii şi 2 egaluri şi are mari şanse în lupta pentru promovare. De partea cealaltă, Barletta, locul 20, e demult în divizia C. În tur 1-1.

12. **Triestina - Reggiana: 1 X.** Triestina s-a împăcat cu gîndul retrogradării, iar Reggiana cu acela că nu este decît o modestă formaţie de B. În tur 1-0 pentru Reggiana.

13. **Verona - Salernitana: 1 X.** Va fi un meci pe "contre". Dacă Verona este virtual promovată, oaspeţii au o nevoie acerbă de puncte. Să nu uităm că au învins pe Ascolli cu o etapă în urmă şi că deţin recordul meciurilor egale în divizia B. În tur 2-2.

Fiică nouă la Dosarele corupţiei

Ştefan Vişoianu trece la ameninţări

A doua zi după publicarea serialului "Oameni politici şi din administraţia judeţului implicaţi într-o afacere murdară", la redacţia cotidianului nostru s-a deplasat dl. **Dan Alexandrescu,** şeful magazinului "Ciurea", însoţit de dl. **Mihai Pricope,** lucrător la acelaşi magazin, dorind să discute cu semnatarul articolului respectiv. Doi redactori s-au deplasat la magazinul "Ciurea", unde au aflat de la dl. Alexandrescu faptul că dl. Ştefan Vişoianu l-a ameninţat cu desfacerea contractului de muncă pe motivul că declaraţia dumisale nu corespunde realităţii. Dl. Alexandrescu a ţinut să ne spună: **"De unde să ştiu că mieii erau înecaţi? Doar n-am fost în galantar?"**. Aşadar, domnii Dan Alexandrescu şi Pricope Mihai ne cer să precizăm că nu ei au declarat că mieii pe care i-au primit erau înecaţi. În finalul discuţiei, dl.Alexandrescu, fiind întrebat încă o dată dacă într-adevăr dl. Vişoianu l-a ameninţat cu desfacerea contractului de muncă, nu şi-a mai menţinut declaraţia iniţială, dar a dat de înţeles că lucrul acesta s-ar putea întîmpla oricînd. Asupra celorlalte declaraţii făcute de lucrătorii magazinului "Ciurea" şi publicate în cotidianul nostru, au au existat nici un fel de obiecţii.

(Florin FLORESCU)

ŞTIRI

AD-HOC încearcă să ne otrăvească

• Deşi am sesizat opinia publică încă de la primul nostru număr, se pare că înzorzonatele noastre consignaţii continuă să vîndă mărfuri expirate. Astfel, Emil **Sărăcuţu** a cumpărat pe data de 10 iunie 1991 de la **AD-HOC** (pe strada Lăpuşneanu) o cutie de COCA-COLA a cărei dată de expirare este februarie 1991, cu 105 lei. Dăm un ban, dar nu se ştie ce răsare cînd deschidem cutia.

Vizită de la Chişinău

• Marţi 11 iunie, la orele 17 a avut loc vernisajul expoziţiei de pictură a elevilor **Grupului şcolar 6 din Chişinău,** la Palatul Culturii. Este vorba despre întoarcerea vizitei făcute de elevii **români, ai şcolii** generale 16, la **Chişinău, în luna** aprilie. Miercuri, **elevii români şi** moldoveni au vizitat puncte de interes turistic ale laşului.

Certuri de la pămînt

• Miercuri, la **audienţele Poliţiei** Municipiului I-am întîlnit pe **Constantin Crivoi** care are un of în legătură cu legea fondului funciar. În virtutea acestei legi, omului i s-a restituit grădina **pe care o avea în proprietate în comuna Voineşti;** grădină din care, **pe timpul cît era** proprietar, a vîndut 800 **m.p. unui** vecin, **Săvoaia Constantin. A** plantat mai întîi cartofi, dar vecinul i-a scos şi i-a distrus gardul. Apoi a plantat porumb. Şi porumbul a fost scos şi noul gard **distrus. Ajuns la** exasperare, **Constantin Crivoi s-a** dus la poliţie, **ca să vadă ce face,** că a cam trecut **vremea însămînţărilor.** Cert este că neînduplecatul vecin a primit de la desfiinţatul C.A.P. o completare de pămînt tocmai pe tarlaua vecinului. Dar îi este greu să recunoască faptul că nu are dreptate.

1625 de buletine de identitate pierdute

• De la **evidenţa populaţiei** aflăm că în luna mai au existat 450 de pierderi de buletin anunţate, după ce în aprilie fuseseră 500. În total, în primele 5 luni **s-au pierdut 1625 de buletine de identitate, în condiţiile în** care au existat **şi probleme legate de** criza de hîrtie.

După anunţarea pierderii, solicitantului i se eliberează o adeverinţă de identitate provizorie, cu valabilitate de 2-6 luni. La expirarea valabilităţii acesteia, se obţine un nou buletin. Termenul pentru această lucrare este de 30 de zile. În cazuri speciale - delegaţii, examene de admitere - se urgentează eliberarea noului buletin.

Interesant este că unele persoane îşi fac acte în dublu exemplar, iar în alte cazuri se găseşte buletinul vechi, fără a se mai restitui adeverinţa. Acest lucru îngreunează activitatea, şi aşa dificilă, a serviciului de evidenţa populaţiei.

Director nou la "TAXICOM S.A."

• Noul director al **"TAXICOM S.A."** a fost ales în persoana domnului **Dumitru Condurache,** fost director al IJTL, apoi şef al coloanei I autobuze - troleibuze. Reamintim că fostul director al "Taxicom S.A.", **Vitali Voitcovitschi,** a fost reţinut de Poliţia Judeţeană Iaşi, fiind bănuit de a-şi fi însuşit **"Fondurile negre"** ale întreprinderii.

Concert extraordinar

• La sala **Filarmonicii,** str. Cuza Vodă nr. 29, **orchestra simfonică şi corul "Gavril Musicescu"** vor prezenta vineri, **14 iunie 1991,** la ora 19, un **Concert vocal-simfonic extraordinar,** avînd ca dirijor pe **Gheorghe Costin.** Acest concert se adaugă manifestărilor dedicate **Anului Wolfgang Amadeus Mozart,** respectiv bicentenarul morţii compozitorului (1791-1991). Solişti : **Elena Moşuc (soprană), Carmen Oprişan (mezzosoprană), Zsolt Szilagyi (tenor) şi Gheorghe Roşu (bas).** Dirijorul corului, **Doru Morariu.** Va fi interpretată **"Missa în do minor pentru solişti, cor şi orchestră, KV 427".**

Despre bancnotele de un dolar false

• Marţi, 11 iunie, la **Clubul CFR** a avut loc o expoziţie de tehnică de calcul, cu ocazia căreia a fost făcută o demonstraţie de falsificare a bancnotelor de un dolar. Doamna director general la evidenţa populaţiei, prezentă special în vederea studierii unei eventuale oferte pentru realizarea noilor buletine de identitate, a devenit pe drept cuvînt circumspectă în urma reuşitei demonstraţiei. S-a ajuns la concluzia că hîrtia specială care se foloseşte la bancnote este cel mai greu de falsificat.

Furt

• Sîmbătă 8 iunie dimineaţa, în jurul orei 4 a avut loc la Consignaţia Alma de la Agronomie o spargere. Au fost furate bijuterii, geci de piele, blugi, alt obiecte de valoare. Făptaşii, doi copii de 17 ani din Bucureşti au fost prinşi înainte de a putea părăsi laşul, iar întreaga marfă furată a fost recuperată. În bagajele celor doi au fost găsite şi alte bunuri, rod al unor acţiuni de acest fel.

(rubrică realizată de Iulian Chifu şi Volodia Macovei)

TV

VINERI, 14 iunie

10.00 ACTUALITĂŢI
10.10 HOROSCOPUL ZILEI
10.20 FILM ARTISTIC **"Nu ştii de glumă"** (S.U.A., 1938)
11.25 WORLDNET USIA
12.00 ORA DE MUZICĂ
13.00 OAMENI DE LÎNGĂ NOI
13.30 AVANPREMIERĂ T.V.
13.40 DIVERTISMENT INTERNAŢIONAL
14.00 ACTUALITĂŢI
14.10 ARMONII CORALE
14.30 CASA ŞI GRĂDINA
15.00 DOCUMENTAR ARTISTIC
15.30 TRAGEREA LOTO
15.40 PREUNIVERSITARIA
16.40 MUZICA PENTRU TOŢI
17.00 EMISIUNEA ÎN LIMBA GERMANĂ
18.00 INVITATUL SĂPTĂMÎNII
18.30 CÎNTECUL INIMII MELE
18.45 VÎRSTELE PELICULEI
19.25 DESENE ANIMATE
20.00 ACTUALITĂŢI
20.35 TELESPORT
20.45 VIAŢA PARLAMENTARĂ
21.10 FILM SERIAL **"Destinul familiei Howard"**
22.10 STUDIOUL 'E'
22.40 STUDIOUL ŞLAGĂRELOR
22.55 GAUDEAMUS
22.40 ACTUALITĂŢI
23.50 TELE-TOP
00.25 JAZZ-FAN

film

• Victoria: tel. 12502; orele spectacolelor 9,11;13;15;19: **Măscăriciul**, Franţa, comedie poliţistă
• Republica: tel.14327, orele spectacolelor 9; 11; 13: **Operaţiunea Crossbow**, Anglia, spionaj; 15; 17; 19 **O grămadă de bani**, Cehoslovacia, poliţist
• Copou: tel. 45738, orele spectacolelor: 9; 11,30; 14;16,30; 19: **Crimă prin iluzie**, SUA, acţiune
• Dacia: tel. 64740, orele spectacolelor: 9; 11,30; 14; 16,30; 19: **Băieţi buni, băieţi răi**, SUA, western
• Tineretului: tel. 17178, orele spectacolelor: 9; 11; 13; 15; 17: **Luptătorul cu flautul**, RPD Coreană, acţiune; 19. **Un bulgăre de humă**, România, Eminescu-şi Creangă

Doamnelor şi domnilor !

Cotidianul nostru publică GRATUIT orice anunţ de Mică Publicitate. Vă aşteptăm cu anunţurile la sediul redacţiei, de pe Bulevardul Copou nr.18, zilnic între orele 7-23.

Pentru a economisi timpul dvs., "Monitorul de Iaşi" a înfiinţat un birou de Mică Publicitate, la sediul firmei de turism "MOLDAVIA", str. Ştefan cel Mare nr. 4 (faţă în faţă cu consignaţia "Comision d'oro"). La acest birou preluăm anunţurile dumneavoastră între orele 9-17.

RADIO

RADIO IAŞI

Vineri, 14 iunie

6,00 8,00. Informaţiile dimineţii
16,00 Actualitatea radio.
18,00 Jurnalul artelor.
18,30. Muzică populară la cerere.
19,00. Buletin de ştiri.
19,10 Univers muzical.
22,00. Evenimentele zilei.
22,50. Moment poetic.
23,00. Galaxia rock.
23,50. Ultimele ştiri.
Închiderea programului.

Propunerile cititorilor noştri

Nu vrem să murim de foame

În municipiul Iaşi sînt multe unităţi industriale care funcţionează în 3 schimburi, cu mulţi salariaţi care vin şi merg la şi de la servici. Sînt multe situaţii neprevăzute, cînd oamenii nu reuşesc să-şi cumpere din timp cele necesare pentru cină. În acest context ar fi bine ca în acest oraş să se deschidă un magazin alimentar cu program non-stop, sau să fie deschis de la ora 21-6, pentru ca orice om să-şi poată cumpăra o bucată de pîine. **(Vasile CAZAN)**

Necazurile cititorilor noştri

Nu există subsol care să nu găzduiască cel puţin o familie de şobolani

În urbea noastră acţiunea de dezafectare a gunoiului menajer este într-o stare precară, pe de o parte datorită lipsei utilajelor moderne sau al pieselor de schimb pentru cele existente, pe de altă parte datorită "conştiinţei" civice a salariaţilor care lucrează în mod nemijlocit în domeniu.

Acumularea gunoaielor menajere, şi nu numai atît, a făcut să prolifereze foarte mult rozătoarele, încît putem să considerăm că au invadat oraşul. Un exemplu de pagubă îl constituie magazinul "Materna", unde şobolanii au distrus mărfuri în valoare de peste 2.500 lei, vara trecută, pagubă suportată de personalul lucrător.

Cred că nu există subsol de bloc care să nu găzduiască cel puţin o familie de şobolani. Chiar în faţa primăriei (intrarea din dreapta, între gardul viu şi trotuar) s-au cuibărit mai multe familii.

În afara pagubelor pe care le provoacă, existenţa lor reprezintă un focar de infecţii, ceea ce m-a îndemnat să scriu aceste rînduri. Cu toate că în aprilie 1990 a apărut un comunicat sub semnătura secretarului primăriei în legătură cu deratizarea, nu ştiu ce s-a realizat. Cred că ar fi fost necesar să se solicite un raport de felul cum a reuşit acţiunea. Aceasta ori nu a avut loc, ori a fost un fiasco.

În acest sens ar trebui ca organele în drept ale municipiului să reorganizeze această acţiune, care să fie concertată astfel ca în maximum 10 zile în tot oraşul să se purceadă stîrpirea lor.

Înainte de începerea ei, pentru eficienţă, acţiunea ar trebui popularizată în presă sau radio. **(Vasile CAZAN)**

MICA PUBLICITATE

• Schimb două camere decomandate, Piatra Neamţ, central, cu variante Iaşi. Tel: 981/31494.
• Vînd casă cu grădină, 3 camere, strada Cazărmilor Nr. 61. Telefon 51151.
• Ofer locuinţă unei persoane nefumătoare cu autoturism, pasionată de şah, vîrsta 25-35 de ani.C.P. 3027 IAŞI 5.
• Crinei Popovici, mult succes la examenul de bacalaureat şi admitere. Tata, mama şi prietenii.
• Firma Sport-Taxi caută colaboratori posesori de autoturisme în vederea realizării de transport intern şi internaţional. Tel. 30717,Ciriteanu Vasile, după ora 16,00.
• **Familiile Matei şi Vasilache regretă profund dispariţia prematură a celui ce a fost Vlad Angheluş, Hoişeşti, comuna Tg. Frumos şi transmite sincere condoleanţe familiei.**

PODUL DE FLORI

Întîlnirea cu fraţii noştri de peste Prut trebuie să aibă loc

Duminică 16 iunie 1991, între orele 8.00-20.00, se va desfăşura sărbătoarea-simbol **"PODUL DE FLORI"**. În judeţul Iaşi punctele de trecere a Prutului sînt Ungheni şi Sculeni.

Deplasarea din şi spre Iaşi va fi asigurată, contra cost, cu trenuri care vor circula pe ruta Iaşi(Nicolina)-Ungheni şi retur la orele 7,9,11,17,19 şi 20 şi cu autobuze cu plecarea din Piaţa M.Eminescu (Fundaţie) la Sculeni începînd cu orele 6,30 şi, de la Sala Sporturilor la Bosia (Ungheni) la orele 7,8,10,11,18,19 şi 20.

Facem apel la populaţia municipiului şi judeţului Iaşi să participe în număr cît mai mare la întîlnirea cu fraţii noştri de peste Prut şi să aducă multe flori cu care să se formeze acel simbolic "POD DE FLORI" peste apa Prutului.

Să facem în aşa fel ca prin întreaga noastră comportare să dăm semnificaţia cuvenită "PODULUI DE FLORI".

Asociaţia "Pro Basarabia şi Bucovina", filiala Iaşi

HOROSCOP

• **VĂRSĂTOR** (20 ian. - 18 feb.): Chiar dacă nu credeţi în iubire ca mai mult într-o armonie care să vă convină, nu vă veţi găsi liniştea decît lîngă un partener care să nu vă semene.
• **PEŞTI** (19 feb. - 20 mart.): Nu mai faceţi pe-a martirul, deja e plin calendarul de sfinţi. Folosiţi-vă intuiţia pentru a arăta celorlalţi ceea ce ei nu pot să vadă şi resemnaţi-vă: meritele nu vă vor fi recunoscute.
• **BERBEC** (21 mart. - 20 apr.): Încăpăţînarea dvs. are nevoie de o cauză mai bună. Nu mai agonizaţi în aceleaşi şi aceleaşi proiecte pe care nu reuşiţi să le finalizaţi. Alegeţi-vă unul şi duceţi-l pînă la capăt.
• **TAUR** (21 apr. - 21 mai): O zi nefastă. Nu vă irosiţi puterea cu fleacuri. Nu vă aruncaţi orbeşte asupra obstacolului din faţă. Dacă trebuie să ajungeţi neapărat undeva, faceţi pe drum un mic ocol.
• **GEMENI** (22 mai - 21 iun.): Cu intuiţia care v-a salvat de atîtea ori şi luînd lucrurile mai în uşor decît ceilalţi, astăzi veţi avea un mic succes. Suficient pentru această zi. Nu plusaţi! Riscaţi să pierdeţi totul.
• **RAC** (22 iun. - 22 iul.): Nu vă pierdeţi în experienţe sterile. Imaginaţia este atuul dvs., dar ea nu vă poate scăpa chiar din toate situaţiile. Aţi şi uitat cînd aţi fost păcălit ultima oară?
• **LEU** (22 iul. - 22 iul.): Aţi exagerat în ultima vreme, implicîndu-vă prea mult în munca dvs. Astăzi evitaţi oamenii necunoscuţi iar dacă vreţi să fiţi iubit, generozitatea este o monedă foarte bună.
• **FECIOARA** (23 iul. - 21 sept.): Familia înainte de toate. Deşi, ultimul compromis pe care l-aţi făcut a fost cam mare. Cu realismul ce vă caracterizează, a venit timpul să găsiţi soluţia justă, chiar dacă ea nu vă convine.
• **BALANŢA** (22 sept. - 22 oct): Nu mai ezitaţi. Altfel, riscţi să rămîneţi continuu într-o răscruce de drumuri. Dacă autoanalizîndu-vă nu găsiţi curajul necesar, priviţi la ceilalţi cu bine se descurcă.
• **SCORPION** (23 oct. - 21 nov.): Astăzi vă va juca feste clarviziunea ce v-a ajutat să descurcaţi atîtea situaţii complicate. Feriţi-vă de obiecte ascuţite şi de spaţii largi.
• **SĂGETĂTOR** (22 nov. - 20 dec.): Dacă simţiţi că nu mai puteţi şi ceilalţi vă enervează, gîndiţi-vă că dvs. sînteţi poate cel mai nimerit să-i schimbaţi pe ei şi nu invers.
• **CAPRICORN** (21 dec. - 19 ian.): A apărut încă un bun prilej pentru a scoate în evidenţă cumînţenia rece de care daţi dovadă. Cei ce s-au avîntat prea mult vor pierde. Acordaţi mai multă atenţie profesiei dvs.

Mafia rusească ocupă piaţa prostituţiei din Budapesta

Nataşa şi prietena sa Katia, de 24 de ani, dansatoare profesionistă la Moscova, au fost recrutate în urmă cu cinci luni împreună cu alte opt tinere de către un 'manager' care le-a promis contracte în lumea spectacolelor în Occident. **"O parte din grup a fost pînă în Belgia, dar cum noi două nu am avut actele necesare am rămas la Budapesta"**, spune Nataşa. Dornice să facă o carieră în lumea spectacolului, pînă una alta cele două fete se mulţumesc să mimeze dansuri sugestive în lumina reflectoarelor, seară de seară, de la ora 23 la 4 dimineaţa. Odată spectacolul încheiat, fetele se înapoiază la locuinţa lor, situată undeva la periferia Budapestei şi care are doar o singură cameră, pe care o împart şi cu un alt compatriot de al lor, în vîrstă de aproximativ 40 de ani.

"Mulţi tineri sînt gata să facă orice pentru a părăsi U.R.S.S. deoarece acolo nu au nici un viitor", a mai spus Nataşa.

Nataşa şi Katia cîştigă 900 de forinţi (13 dolari) pe noapte, din care 20% îi dau managerului şi cîte 150 de forinţi pe zi fiecare pentru cameră. Cu toate acestea, ele speră că vor reuşi totuşi să strîngă ceva bani în urma şederii lor în Ungaria.

"Cu banii pe care îi voi economisi voi cumpăra un aparat de radio, un video şi îmbrăcăminte pentru mine şi mama mea", a declarat Nataşa, fascinată şi totodată miratăde abundenţa din magazinele ungureşti. **"N-am mai văzut niciodată aşa ceva"**, a spus ea evocîndu-şi prima vizită într-un mare magazin universal. Dar, deşi a trecut destul timp de cînd sînt la Budapesta, fetele n-au văzut mare lucru. Se plimbă destul de rar, cea mai mare parte a timpului liber petrecîndu-l fie citind, fie uitîndu-se la televizor. Le este teamă să nu încapă pe mîna 'mafiei' ruseşti care, de cîteva luni, a reuşit să pătrundă şi în cercurile prostituţiei şi altor activităţi ilicite din capitala Ungariei.

De pe GLOB

Potrivit poliţiei ungare, mafia rusească ar număra în Ungaria în jur de 100-200 de persoane. Mulţi dintre aceştia aparţin minorităţilor maghiare din Ucraina, alţii sînt din Moscova. Ei s-au instalat la Budapesta dîndu-se drept oameni de afaceri sau întreprinzători particulari. **"Aceşti gangsteri aduc fete de la Kiev cărora le fac contracte false şi care, odată ajunse la destinaţie, le obligă să devină animatoare în localuri de noapte din Budapesta, pentru care sînt plătite mai prost decît prostituatele unguroaice"**, a declarat unul din şefii poliţiei capitalei, Laszlo Tonhauser. **"Iar dacă patronii acestor localuri refuză să le primească, mafioţii ruşi trimit o echipă de bătăuşi, adesea formată din foşti soldaţi în Afganistan, care distrug totul"**.

În luna aprilie poliţiştii unguri au arestat şapte sovietici care deschiseseră focul într-un astfel de bar, rănind un angajat. **"Proprietarul localului refuzase să cedeze şantajului lor. Dar acum, martorii la acea scenă sînt terorizaţi şi nu mai au curajul să spună nimic. Chiar şi mafia ungară se teme"**, a mai declarat Tonhauser. **(A.F.P.)**

MONITORUL de iaşi
cotidian de informaţii

Redactor şef: CEZAR CALUSCHI
Secretar general de redacţie: Florin Zamfirescu

Colectivul de redacţie: Carmen CARDAŞIM, Iulian CHIFU, Vasile COJOCARIU, Virgil COSMA, Cristina DANILOV, Florin FLORESCU, Victor GRĂDINARU, Toni HRIŢAC, Volodia MACOVEI, Cătălin MORARU, Dorin POPA, Dragoş STÎNGU, Vali ŞTIRBU, Gabriel RUSU. **Fotoreporter:** Florin HOŢOLEANU. **Departament Reclamă- Publicitate:** Cornelia ŞTIRBU
Culegere de text pe computer: Tudor AGAVRILOAEI,Gabriela [illegible]
Tiparul executat la Întreprinderea Poligrafică Iaşi [illegible] ANIA XXI.

BIBLIOTECA CENTRALĂ UNIVERSITARĂ M. EMINESCU - IAŞI

Înainte de a anunţa Pompierii, Salvarea sau Poliţia telefonaţi la numărul 45610 !

MONITORUL de iaşi

cotidian de informaţii

Numărul 14, Anul I | Sîmbătă, 15 iunie 1991 | Preţul 3 lei

Redacţia: B-dul Copou nr.18, Iaşi. Tel. 45610.

Carnetul zilei

Azi, sîmbătă 15 iunie: Sfîntul Prooroc Amos; Fericiţii Augustin şi Ieronim.

Mîine, duminică 16 iunie: Sf. Tihon făcătorul de minuni, episcopul Amatundei din Cipru; Sf. Mucenic Marcu episcopul.

Luni, 17 iunie: Sf. Mucenici Manuil, Savel şi Ismail, Inochentie, Isavru şi cei împreună cu dînşii.

• VREMEA este în curs de încălzire. Aria precipitaţiilor se va restrînge la zone din nordul şi nord-estul Moldovei. Temperaturi cuprinse între 18-23 C°.

$ 200.000 fără să se schimbe nimic

Editorialul nostru

- O firmă oarecare din occident, care se ocupa cu producerea şi vînzarea cutiilor de chibrituri, a înregistrat la un moment dat o scădere a vînzărilor. In această perioadă dificilă, la patron s-a prezentat un om cu următoarea propunere: "Am o soluţie foarte avantajoasă pentru a vă dubla vînzările. Soluţia e foarte simplă. Pe toate cutiile de chibrituri eticheta trebuie pusă pe dosul cutiei, şi nu pe faţă ca pînă acum. In acest fel cumpărătorul, cînd deschide cutia, păcălit din cauza etichetei, varsă pe jos toate chibriturile. Lumea nu are timp să culeagă beţele şi atunci cumpără altă cutie. Dacă toţi clienţii cumpără în loc de o cutie două, vînzările se dublează". Patronul a rămas uimit de idee care, deşi vicleană, i s-a părut formidabilă şi n-a ezitat să plătească necunoscutului suma de 100.000 $ pe care acesta o cerea în schimbul ideii. După ce a luat banii, însă, necunoscutul şi-a cerut scuze de la patron spunîndu-i că aceeaşi idee o vîndu se cu o zi înainte şi la concurenţă. Patronul s-a îngălbenit de ciudă şi a făcut o criză de nervi. Cu aerul că-i face un mare favor, necunoscutul i-a propus atunci o nouă soluţie care, spunea el, va distruge cu desăvîrşire concurenţa. Soluţia costa ca şi cea dinainte, 100.000 $, pentru care patronul a semnat imediat un cec. După ce a băgat cecul în buzunar, necunoscutul i-a prezentat cea de-a doua soluţie, care se angaja să n-o vîndă şi la concurenţă: "Lăsaţi etichetele aşa cum au fost pînă acum. Clientul va cumpăra de la concurenţă o cutie cu eticheta pusă invers, va vărsa beţele şi va renunţa să mai cumpere de la firma respectivă. Se va duce la concurenţă, adică va veni la dumneavoastră."** De data aceasta patronul a rămas foarte mulţumit, frecîndu-şi mîinile după plecarea necunoscutului. Cu 200.000 $ făcuse o afacere pe cinste. Mai ales că ideea necunoscutului avea un mare avantaj: lăsa totul neschimbat, nu necesita nici o investiţie, nici o transformare. Simplu şi logic.

Cezar CALUSCHI

În pagina 2

PLANUL DE ŞCOLARIZARE pe anul universitar 1991-1992 pentru anul I de studii

ASTĂZI:

Universitatea "Al.I.CUZA", cu facultăţile: Litere, Ştiinţe Economice, Chimie, Teologie,

MARŢI:

Institutului Politehnic "Gh. Asachi".

SCRISORI

De ce a fost cedată "Cocoşului de Aur" baza sportivă de la Ciric ?

Stimată redacţie,

Subsemnatul **Burdlujan Gheorghe**, ieşean de 55 de ani, om de sport, fără opţiune politică nici în trecut, nici în prezent, dar în trecut şi mai ales acum, omniprezent în sportul ieşean şi românesc de performanţă pe plan intern şi extern, vreau să aduc la cunoştinţa opiniei publice următoarele, în legătură cu clubul sportiv **"Nicolina" Iaşi**, şi mai ales cu anumite persoane care s-au perindat şi au profitat de pe urma clubului.

Nu aş fi scris aceste rînduri, dar am fost obligat de domnii A. C. şi D. O. (pe care nici nu-i cunosc), care combat comunismul şi bine fac; dar despre comuniştii din sportul ieşean care au profitat din plin, şi care au fost anchetaţi şi nu ştiu cum au scăpat, nu scrieţi, de ce?

Şi vă pot da cîteva exemple de parveniţi pe meleagurile sportului ieşean, cum ar fi: **Vişolanu**-Constanţa, **Şorcov**-Gaiaţi, **Paraschiv-Murgeni, Popovici Florin**-Galaţi, **Tatu**-Bîrlad, **Neagoie** şi alţii, toţi mînă în mînă cu vechea conducere comunistă. Oare oraşul Iaşi nu are oameni deştepţi şi competenţi să conducă sportul (care acum este falimentar) atît de îndrăgit la noi? De exemplu, fotbalul, boxul, luptele, voleiul, rugbyul, tirul, scrima, gimnastica (să nu-l uităm pe Dan Grecu, elevul prof. univ. Ungureanu, îndepărtat de acest **Şorcaru**), sînt ramuri sportive altădată fruntaşe în sportul românesc, astăzi depăşite de sportivi din Bistriţa, Buzău, Craiova, Bacău, etc.

Revenind la clubul "Nicolina" am unele nedumeriri care să le aduc la cunoştinţa cetăţenilor oraşului Iaşi şi anume:

De ce din dispoziţia directorului **Budacea** şi a d-lui **Şorcaru** a fost cedată **"Cocoşului de Aur"** Baza de la Ciric, afacere profitabilă pentru domnii **Şorcaru, Vişolanu, Craus, Domnaru**? A fost o acţiune cinstită această cedare, care era principala sursă de venituri pentru sportivii clubului "Nicolina"? De altfel, din **"Gazeta Poliţiei"** aflăm că este un dosar destul de gros cu aceştia.

Deci atenţie, domnilor A. C. şi D. O., care nu aţi găsit decît cuvinte cu care aţi mascat activitatea lui Şorcaru la clubul "Nicolina". La fel veţi masca şi activitatea lui peste cîtva timp la Politehnica Iaşi? Mă întreb cum un om care s-a "ocupat" 15 ani de box, lupte şi haltere a ajuns specialist în fotbal. Rezultatele de 0-4 cu Fălticeni şi 0-5 cu Bacău confirmă capacitatea lui profesională. Ştie opinia publică pentru ce a fost îndepărtat de la "Nicolina"?

Burdlujan Gheorghe

15 Iunie sau Mihai Eminescu

ODĂ

(în metru antic)

Nu credeam să-nvăţ a muri vrodată:
Pururi tînăr, înfăşurat în manta-mi,
Ochii mei nălţam visători la steaua
Singurătăţii.

Cînd deodată tu răsărişi în cale-mi,
Suferinţă tu, dureros de dulce...
Pîn-în fund băui voluptatea morţii
Nendurătoare.

Jalnic ard de viu chinuit ca Nessus,
Ori ca Hercul înveninat de haina-i;
Focul meu nu pot a-l stinge cu toate
Apele mării.

De-al meu propriu vîs, mistuit mă vaiet,
Pe-al meu propriu rug mă topesc în flăcări...
Pot să mai renviu luminos din el ca
Pasărea Phoenix?

Piară-mi ochii tulburători din cale,
Vino iar în sîn, nepăsare tristă;
Ca să pot muri liniştit, pe mine
Mie redă-mă!

Amănuntul

Bătrînului condei revenit în agora fier-

Cafeaua de dimineaţă

binte a ziaristicei îi place să creadă că naşii "Monitorului" s-au gîndit la acel dispozitiv prin care regizorul de film poate urmări mai bine detaliile din platou spre a selecta doar necesarul, semnificativul, urmînd sfatul filosofului german von Keiserling: "der liebe Gott steckt in Detail". Aceasta fiindcă, după mine, un ziar trebuie să pulseze ca un organism viu, să se implice în faptul de viaţă, să se bucure şi să se întristeze împreună cu cititorul, să dea culoare evenimentului. Ce fel de reporter e acela care în loc să-i ardă pingelele alergînd la faţa locului, i se lustruieşte turul pantalonilor aşteptînd în redacţie buletinele care să extragă cîte crime, cîte accidente, cîte violuri şi cîte prostii a spus cutare politician. Şi spre a declina orice răspundere, mai declară nefericitul "după raportul poliţiei" ori "comunicate de..." exact ca un grefier care doarme scriind procesul-verbal de şedinţă. Fiecare fapt are o mie de detalii, din care măcar unul mortal de important.

Cică, în China veche trăia în mizerie un mare poet. Aflînd împăratul, a numit o comisie guvernamentală să studieze cazul. Comisia a venit şi după o şedinţă furtunoasă a decis că geniul merită o bună pensie viageră. Urma să depună un raport parlamentului care să voteze legea. S-a dat un comunicat favorabil. Numai că a doua zi, poetul a fost găsit mort de înaniţie din cauza unui mic amănunt: comisia a uitat să-i lase pumnul de orez vital pentru el. Probabil, nu era de faţă nici un gazetar!

Aurel LEON

Interviul nostru

Iisus a fost şi el un handicapat - îşi iubea semenii

Scriitoare şi cîntăreaţă americană, Joni Eareckson Tada a fost prezentă joi, 13 iunie în Iaşi unde a susţinut un spectacol religios. Este paralizată de 25 de ani şi face parte dintre consilierii preşedintelui George Bush. Il are ca editor pe Larry Liby. A înregistrat 4 discuri cu muzică pop şi religioasă şi a scris 11 cărţi. Una dintre ele ("Şi noi sîntem copiii lui Dumnezeu"), tradusă şi în româneşte, arată cu moderaţie şi antren nevoile handicapaţilor, al căror prim sprijin poate fi biserica.

- Care a fost primul d-voastră obiectiv din Iaşi?

- Eu şi echipa mea vizităm Asociaţiile de Handicapaţi, Centrele de Reabilitare şi bisericile care lucrează cu handicapaţi. De persoanele cu probleme fizice din lume se ocupă şi organizaţia **JONI AND FRIENDS** din Los Angeles, California, pentru că 95% dintre ele trăiesc într-o sărăcie crîncenă.

- Cum v-aţi simţit la Casa Cărţii din Iaşi, unde s-au distribuit cărţile d-voastră pentru îngrijirea handicapaţilor?

- M-am simţit ca acasă, în primul rînd pentru că eram într-o librărie şi, apoi, pentru că, deşi interlocutorii mei nu erau într-un scaun pe rotile, ştiam că toţi au diferite handicapuri interioare. Aceeaşi graţie care mă susţine pe mine în acest scaun îi susţine şi pe ei. Iisus a fost şi el un handicapat - îşi iubea semenii.

- Sînteţi căsătorită?

- Da, cu Ken Tada, american de origine japoneză. Luna de miere ne-am petrecut-o în Hawaii şi toată lumea credea că este ghidul meu turistic.

- Sînt momente cînd vă certaţi?

- Sîntem căsătoriţi de 25 de ani. Prima ceartă a fost cînd l-am văzut că mătură muştele moarte de pe pervaz cu genele mele false. I-am spus: **"eşti la primul tur-neu prin dormitorul meu şi îmi distrugi intimitatea!"** Ne certăm cu argumente. Nu uit însă niciodată că el mă spală pe dinţi şi îmi şterge nasul fără nici un interes. Uneori acest japonez se simte jenat.

Lucian LUCACI

Rubrica suspiciosului

C.E.C.-ul şi paşapoartele

Miercuri, 12 iunie, m-am dus la Agenţia CEC din centru ca să plătesc taxa de 315 lei pentru un paşaport de serviciu. Am plecat dînd din umeri, după ce mi s-a atras atenţia să citesc anunţul de pe geamul ghişeului: **"Nu avem chitanţier paşapoarte/taxe chemare".** Cînd mi s-a spus însă şi la Agenţia CEC din Universitate că nu există chitanţier pentru paşapoarte, am devenit suspicios. M-am dus însă cu o oarecare speranţă la CEC-ul de lîngă gară. Iată că şi acolo mi s-a dat de înţeles că nu mai au chitanţier şi că probabil nu există în tot oraşul. Am făcut o ultimă încercare la CEC-ul din Podu Roş, dar şi aici aceeaşi situaţie. La întrebarea mea, cînd o să aibă chitanţier, a fost rîndul funcţionarei să dea din umeri indiferentă. Cum sînt un om bănuitor, suspicios şi tot ce vreţi dumneavoastră, mi-am pus şi eu o singură întrebare: pînă cînd, tovarăşi?

Michael ASTNER

Fabrica de oxigen de la C.U.G.: o bombă care poate devasta tot oraşul

O fabrică de oxigen, se ştie, are multe probleme deoarece pericolul de explozie e mare. În Iaşi este o fabrică de oxigen în cadrul Combinatului de Utilaj Greu. De fapt sînt două, una veche şi una nouă, care încă funcţionează, lucru pe care l-am aflat de la primul om întîlnit în preajma combinatului, un muncitor în salopetă, grozav de grăbit, pe care l-am bănuit că sărise gardul să bea un spriţ. Individul mi-a explicat cum se ajunge la fabrica de oxigen, avînd grijă să ascundă bine sub haină un colet ce mie mi s-a părut a fi o sticlă.

Fabrica nouă e cea mai mare, şi la intrare portarul veghează vigilent, fiindcă are ordin strașnic să nu lase pe nici un străin să intre în unitate. Mirat probabil că n-am înţeles faptul că sînt străin, apărătorul cu şăpcuţă mi-a explicat că nu pot intra şi a plecat să-l cheme pe şef la poartă. Nu se auzea nici un zgomot care să indice o activitate industrială şi şeful, un inginer tînăr, mi-a spus că fabrica încă nu e dată în funcţiune şi m-a trimis să stau de vorbă cu un alt şef, mai mare, la pavilionul central al C.U.G.-ului.

Cele două fabrici de oxigen sînt amplasate la distanţă mare de celelalte secţii ale combinatului pentru ca, în caz de avarie, să nu fie împiedicată buna funcţionare a întreprinderii şi fabrica cea nouă este înconjurată de un val mare de pămînt. Am plecat către birouri pe o scurtătură şi de pe dealul care înconjoară fabrica, am observat că gardul împrejmuitor nu era terminat şi puteai intra fluierînd, fără să-ţi pese de şăpcuţa de la poartă. Chiar am fost tentat să intru, dar am renunţat, zicîndu-mi că nu e bine să te pui rău cu oxigenul, ş-apoi or mai zice muncitorii că sînt vreun spion sau sabotor. Directorul general adjunct, dl. **Mihai Mustaţă** (şeful cel mare), a confirmat că străinii nu au acces în întreprindere şi că obiectivul este pus sub incidenţa Decretului 400. **Fabrica veche, mi-a spus domnul director, produce cam 500 metri cubi de oxigen pe oră, este furnizată şi montată de firma K.C.A Dresda şi utilajele funcţionează normal. Motivul pentru care se deschide noua unitate este**

REPORTAJUL ZILEI

că oxigenul produs de prima nu ajunge şi este necesar să se elimine cumpărarea acestui produs de la alte întreprinderi din ţară. Cea de a doua fabrică este construită tot de firma care a utilat-o pe cea veche, firmă care, după reunificarea Germaniei, a fuzionat cu o firmă vest-germană, consorţiul numindu-se acum Linde-K.C.A. Dresda. Lucrările stagnează de la 1 ianuarie 1991, de cînd partenerul german s-a retras, dar nu datorită vreunui diferend între ei şi C.U.G. Iaşi, ci din cauză că de la acea dată plăţile se fac în valută forte şi nu în clearing, ca înainte. S-a convenit cu nemţii ca să revină pentru montaj, după perfectarea unui nou contract. În urmă cu zece zile au avut loc discuţii cu partenerul german, care a cerut nişte preţuri foarte mari, valută forte ştim cu toţii că nu prea este, dar C.U.G.-ul are ceva contracte externe şi cu banii obţinuţi se speră ca la începutul lunii viitoare să se reînceapă montajul final.

Dacă merge totul bine, în decembrie, noua fabrică, cu o capacitate de 2300 metri cubi/oră, va intra în probe şi, probabil, fabrica veche o să fie închisă. Tot dl. Mustaţă a precizat că o eventuală explozie nu ar produce pagube în oraş. Cînd am ieşit din combinat şi am văzut că distanţa dintre instalaţia ce acumulează oxigen lichid şi primul bloc de locuinţe e mai mică de 200 de metri m-am îndoit. Dar eu nu sînt specialist.

Vasile COJOCARIU

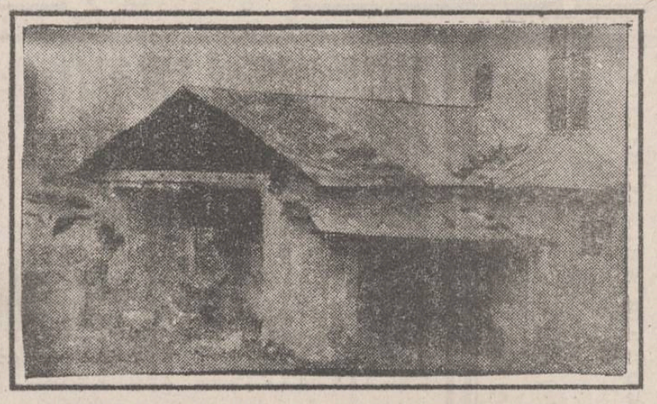

Dacă vreţi să vă cumpăraţi un autoturism din Germania (10)

Dorinţa multora de a conduce un autoturism sport s-a materializat în cumpărarea unui Renault Fuego. El este, de fapt, versiunea sport a liniei care a început cu Renault 12 (Dacia 1300) şi a continuat cu modelele 15, 17, 18, 20. Renault Fuego GTS este clasificat în clasa autoturismelor coupé de clasă mijlocie. În anul 1984 era considerat ca fiind plasat după Audi Coupé GL, VW Scirocco GL, Honda Prelude, Opel Manta 1,8 GT, dar înaintea lui Alfa Romeo Sprint 1,5.

Modelul acesta este echipat cu un motor de 1647 cm.cubi, care furnizează 96 C.P. la 5750 rot/min. Echipat cu carburator şi dotat cu o cutie de viteze cu cinci trepte autoturismul consumă la 90 km/h - 6,2 l/100 km, la 120km/h-8,1 l/100km şi în oraş 10,6 l/100 km.

Simplitatea în întreţinere şi plăcerea conducerii unui autoturism ce atinge 170 km/h, ne pot face să uităm unele dezavantaje (2 uşi, portbagaj mic etc.).

Victor GRĂDINARIU

Şi acum cîteva preţuri:

- **Fiat Ritmo 85 - an fb. '81, 5 viteze, patru portiere, verificare nouă - 3500 DM**
- **Fiat Ritmo - an fb. 12/82, cinci viteze, 44 KW - 98.000 km, fără verificare, - 1000 DM**
- **Renault Fuego GTX - an.fb.'83, radio casetofon stereo, geamuri electrice - 4750 DM**

PLANUL DE ŞCOLARIZARE

pe anul universitar 1991-1992, anul I de studii

Facultatea de Litere

SPECIALIZAREA	TOTAL	ZI	SERAL	F.F.
1. Limba şi literatura română - o limbă şi literatură străină (limba străină B)	100	80	-	20
2.1. Limba şi literatura engleză - limba şi literatura română sau o limbă şi literatură străină (limba străină B)	40	40	-	-
2.2. Limba şi literatura franceză - limba şi literatura română sau o limbă şi literatură străină (limba străină B)	40	40	-	-
2.3. Limba şi literatura germană - limba şi literatura română sau o limbă şi literatură străină (limba străină B)	20	20	-	-
2.4. Limba şi literatura rusă - limba şi literatura română sau o limbă şi literatură străină (limba străină B)	20	20	-	-
2.5. Limba şi literatura spaniolă - limba şi literatura română sau o limbă şi literatură străină (limba străină B)	10	10	-	-
3. Filologie clasică (limba latină - limba greacă veche)	10	10	-	-

NOTĂ. LIMBA STRĂINĂ "B": 1.engleză; 2.franceză; 3.germană; 4.rusă; 5.italiană; 6.spaniolă; 7.latină.

Facultatea de Ştiinţe Economice

SPECIALIZAREA	TOTAL	ZI	SERAL	F.F.
b). economişti	605	415	45	145
1. Management în industrie	90	45	20	25
2. Economie generală	25	25	-	-
3. Economia producţiei agricole şi silvice	60	40	-	20
4. Finanţe şi credit	140	100	-	40
5. Contabilitate şi informatică de gestiune	155	95	-	60
6. Marketing	70	45	25	-
7. Turism şi servicii	40	40	-	-
8. Relaţii economice internaţionale	25	25	-	-

Facultatea de Chimie

SPECIALIZAREA	TOTAL	ZI	SERAL	F.F.
c) universitari	190	190	-	-
1. Chimie	50	50	-	-
2. Chimie-fizică	120	120	-	-
3. Biochimie tehnologică	20	20	-	-

Facultatea de Teologie

SPECIALIZAREA	TOTAL	ZI	SERAL	F.F.
e) teologi	270	120	-	150
1. Teologie ortodoxă	120	70	-	50
2. Teologie ortodoxă - Litere	75	25	-	50
3. Teologie ortodoxă - Asistenţă socială	75	25	-	50

Cei de la "Igiena" nu sînt chiar atît de bogaţi

Scumpirea preţurilor a avut reper cursiuni dintre cele mai neplăcute şi asupra lucrătorilor din Societatea cooperatistă **IGIENA**. Probabil că mulţi dintre dumneavoastră vă închipuiţi că oamenii care lucrează aici sînt putrezi de bogaţi, însă lucrurile nu stau chiar aşa. Chiar dacă salariul pe hîrtie este stabilit în jur de 7000 lei, în buzunarele lor intră aproximativ 2000-2200 lei lunar.

Materialele atît de necesare acestor unităţi, ca de exemplu lamele de ras, crema de ras, săpunul, apa de colonie, se plătesc din propriile buzunare. Nu numai ele, ci şi furnizorul care le livrează. **"Ne costă totul, începînd de la halate şi terminînd cu măturа din unitate"**, spune **Aurica Jigoreanu**, frizeriţă la unitatea din Copou. De la celelalte lucrătoare din unitate, **Margareta Rusu, Elena Marin, Maria Cristea, Maria Sîrbu, Stela Chiriliă**, aflu că a existat o dorinţă ca această unitate să se privatizeze. Poate că lucrurile ar sta altfel. Dar se pare că şansele lor sînt minime. De ce? O lege a societăţilor cooperatiste prevede că o unitate cooperatistă nu are dreptul să se privatizeze dacă în componenţa ei nu intră cel puţin cincizeci de lucrători.

Pînă se vor da alte legi, aceste femei vor fi nevoite să plătească din buzunarul lor. Un kg. de colonie costă oficial 450 de lei. Cu toate că la această unitate din Copou preţul unui tuns este în prezent de 34 de lei - deci un preţ convenabil faţă de alte unităţi - clientela s-a micşorat. Lumina, telefonul şi toate celelalte cheltuieli se plătesc Societăţii cooperatiste **Igiena**. **"De ce nu s-ar putea plăti direct la primărie?"** îşi pun întrebarea frizeriţele. Probleme care încă nu se ştie cînd vor fi soluţionate. Mai aşteptăm(**Cristina DANILOV**)

Universitarii ieşeni îşi continuă ofensiva

Cadrele didactice universitare din Iaşi au hotărît să continuie seria protestelor începute încă din luna aprilie a.c. printr-o acţiune necbişnuită: neîncheierea situaţiei şcolare a studenţilor. Aceştia vor susţine examenele normal şi notele le vor fi trecute în carnet. Cataloagele însă, nu vor fi transmise mai departe decanatelor, a căror activitate va fi astfel blocată.

După cum mărturiseşte liderul sindicatului cadrelor didactice din U.M.F., conf.dr. **Florin Topoliceanu, "sperăm astfel să atragem atenţia Ministerului de resort şi implicit Guvernului asupra noastră"**.

Principalele revendicări ale cadrelor didactice universitare sînt corelarea creşterii salariilor cu cele din celelalte unităţi bugetare (sănătate, armată, SRI) şi reconsiderarea normelor didactice.

La hotărîrea Consiliului Naţional al Federaţiilor Sindicatelor din învăţămîntul superior **"ALMA MATER"** s-au aliniat sindicatele din UMF (lider conf.dr. **Florin Topoliceanu**), Institutul Agronomic (lider şef lucrări dr. **Adrian Negrea**), Institutul Politehnic (lider şef lucrări **Gh. Bariz**).

Dacă acţiunea nu se va solda cu nici un rezultat, este pregătită o grevă generală odată cu începerea noului an şcolar. **(Gabriel RUSU)**

Nu este uşor să ştii că peste puţin timp trebuie să mori

"A trăi în acest mediu este un chin", spune medicul specialist LUCIAN MIRON de la CLINICA DE RADIOLOGIE-ONCOLOGIE din Iaşi.

Şi totuşi, bolnavii care suferă de cancer îşi acceptă moartea cu un oarecare stoicism. Deşi o parte din cazurile de cancer sînt vindecabile, sumele exorbitante (15.000-20.000 lei) pentru o cură de medicamente, lipsa acestora, a ustensilelor medicale, în ciuda tuturor intervenţiilor făcute de medicii clinicii în acest sens, insuficienţa paturilor, toate acestea îl fac pe bolnav, de cele mai multe ori, să-şi piardă echilibrul sufletesc.

La numai 29 de ani, PETRICĂ STOIAN are leucemie. **"Primele dureri le-am avut în luna mai, febră şi dureri la încheieturi. Nici nu mă gîndeam să am aşa ceva"**. Are o fetiţă pe care o vede în fiecare săptămînă.

MARIA CHELARU (49 ani) stă în pat albită, palidă. Are cancer suprarenal. Nu se ştie cît mai are de trăit. **"Am trei băieţi, studenţi la Medicină. N-aş vrea să mor pînă nu dau eu sesiunea. Nu vreau să le fac greutăţi..."**

Sinceritatea lor e dezarmantă. Oameni care se gîndesc la familie, oameni cărora le mai pasă încă de soarta celorlalţi."

Majoritatea cazurilor de cancer din această clinică provin din cauza fumatului. **"Sîntem singura ţară din lume unde nu există propagandă antifumat** - spune dl. prof. dr. MIHAI ROMEO GALEŞANU. **Nouăzeci la sută din aceste cazuri pot fi reduse dacă s-ar lua măsuri."** Pacientul CHIRIAC GHEORGHE fumează de patruzeci de ani. Acum se află într-o stare avansată de cancer bronho-pulmonar. **"Am fost singur, lucram noaptea, în fabrică. Fumam mult. Acum ce să mai fac?"** BĂLAN ION este în aceeaşi tristă situaţie. Tuşeşte de multă vreme, dar nu a dat prea multă importanţă. Are un singur băiat, soţia lui fiind decedată. Este din Vaslui. **"E problematic** - spune dr. LUCIAN MIRON. **Clinica noastră asigură terapia pentru judeţul Iaşi. La Vaslui nu sînt fonduri. Va trebui să-i asigurăm tratamentul - nu ştim cum vom face, să fie bine..."**

PALADE LUCICA are o mamă bătrînă. Nu are pe nimeni altcineva. Este întinsă pe pat, i se face perfuzii. Abia poate vorbi. Totuşi vrea să meargă acasă, să-şi vadă mama.

Acestea sînt doar cîteva cazuri. Cazuri ale căror suferinţe mai pot fi ameliorate. Însă specialiştii clinicii, pentru a putea face ceva pentru aceşti bolnavi, au nevoie de instrumente medicale, de fonduri, de medicamente. Cine asigură toate acestea? Se resimte lipsa unui accelerator, a unui simulator precum şi a unei instalaţii pentru chiuroterapie. Cele mai simple medicamente - ca antivomitivul, de exemplu, nu se găsesc. Cancerul este o boală sistematică, ceea ce îi face pe medici să fie în dificultate. **"Deşi chiuroterapia dă rezultate bune**, după cum spune dl. prof. CARĂSEVICI EUGEN, **are efecte secundare dintre cele mai neplăcute. Citostaticele sînt scumpe. Am încercat la Direcţia sanitară să lărgim spitalul acesta, dar mi s-a spus că două spitale într-unul singur nu se poate. Avem nevoie de cadre cu o pregătire înaltă. În lume se fac cercetări în domeniile modulatorii, la noi încă nu s-a pus problema asta. Studenţii de la Medicină ar trebui să fie trimişi pentru studii în străinătate. Sîntem - în comparaţie cu celelalte state la nivelul anului 60."**

Cristina DANILOV

Colindă pentru abecedarele copiilor basarabeni

Un om nu prea înalt, îmbrăcat în costum naţional, cu opinci în picioare şi cu un clop împodobit pe cap se oprise în Piaţa Unirii, sprijinind cu o mînă o cruce mai mare decît el. Cu o pancartă agăţată de spate, privea paşnic spre oamenii care începuseră să se strîngă în jurul lui. Toţi întindeau gîturile, se înghesuiau să vadă ce scrie pe cruce, ce-i cu omul care îşi făcuse o apariţie atît de neaşteptată în piaţă. Unii au început să chicotească în spate, arătînd cu degetul spre parcă carta colorată, plină cu versuri de sus pînă jos. Erau versuri cam deocheate, antiguvernamentale şi antiprezidenţiale.

Îndreptîndu-ţi ochii spre partea de sus a crucii puteai să-ţi dai seama uşor despre ce este vorba. Oamenii care treceau puneau banii în săculeţele ce atîrnau prinse de cruce fără să pună întrebări. Un domn cu o umbrelă închisă la culoare a ridicat glasul cînd a citit versurile obscene scrise pe dosul crucii. Din mulţimea adunată s-au ridicat alte voci, forţîndu-l pe omul intrigat să tacă şi dacă nu-i convine să-şi ia tălpăşiţa. **Vasile Ardelean** este din Sighet (Maramureş) şi colindă de aproape 6 luni prin ţară strîngînd bani pentru abecedarele copiilor din Basarabia. Are şi autorizaţie. A fost şi pe la televiziune, a vorbit şi pe la radio, ziarele scriu despre el. Cu toate acestea nu a fost primit tocmai bine în unele oraşe.

În Bucureşti, într-o seară se dusese la CEC să depună banii pe care îi strînsese, erau mulţi şi îi era frică să nu fie prădat de hoţi. Doamna de acolo a refuzat să-i primească, dînd telefon la Poliţie. A sosit imediat o maşină la locul cu pricina din care a coborît, desigur, un poliţist. Acesta numai o singură dată i-a stris degetul mic că i l-a şi facturat, obligîndu-l să-şi ia banii înapoi. Cu degetul respectiv a stat în ghips 2 săptămîni.

În Iaşi, a doua zi, miercuri, în jurul orei 15 maramureşeanul îşi întindea în staţia din centrul Iaşului, pe o sfoară, articolele scrise despre el în diferite ziare din ţară.

Speră să strîngă măcar 200.000 de lei şi cu ei să cumpere chiar el însuşi abecedare pentru basarabenii de peste Prut.

Vasilica TRANDAFIR

Apel de suflet

Asociaţia "PRO BASARABIA ŞI BUCOVINA"- filiala Iaşi exprimă **indignarea faţă de insistenţa** cu care se manifestă în crearea condiţiilor deschiderii şi funcţionării Consulatului U.R.S.S. la Iaşi.

Anunţurile repetate publicate în presa locală de către "Consulatul general" al U.R.S.S. la Iaşi (!) în legătură cu dorinţa de a închiria unele spaţii ne determină să facem un **APEL DE SUFLET** la populaţia municipiului de a nu se lăsa antrenată în acest joc perfid, de a nu se lăsa tentată de oferta de valută vest plătită anticipat, de a da dovadă de spirit patriotic.

Orice răspuns pozitiv la oferta făcută de aşa zisul Consulat General al U.R.S.S. la Iaşi va fi socotit ca un act de trădare naţională!

Iaşii nu au nevoie de un Consulat Sovietic, agentură K.G.B. oficializată şi este de datoria noastră, a tuturor, să împiedecăm deschiderea şi funcţionarea acestuia la Iaşi!

COMITETUL ASOCIAŢIEI "PRO BASARABIA ŞI BUCOVINA", Filiala "C.Stere" Iaşi

Cu jalba în mînă la Primărie

În **anticamera** domnului viceprimar Radu Micu, care se ocupă cu problema apartamentelor, **am întîlnit pe Dan Pavel,** muncitor la serele **Danou pînă la** 1 mai. Este căsătorit, **are 4 copii şi locuieşte** într-o garsonieră în strada Grădinari (în spatele pieţii **Doi Băieţi**).

Încă din 1985, de pe cînd avea numai 2 copii, a făcut cerere pentru repartizarea unui apartament corespunzător. Numeroasele demersuri făcute şi audienţe solicitate nu au dus la un răspuns favorabil.

A prins toată pleiada de noi primari, dar schimbările au fost mult mai rapide decît a reuşit el să ajungă în audienţă şi apoi cererea să i se rezolve. Cu actualul responsabil al resortului nu a reuşit încă să stea de vorbă.

La fel de ciudată pare să fie şi situaţia locului său de muncă, în condiţiile în care soţia se ocupă de creşterea celor 4 copii între 2 ani şi jumătate şi 7 ani. Astfel, la 1 mai a fost angajat ca portar la Complexul **"Orizont"** de către fosta conducere a Fundaţiei pentru Tineret, aflîndu-se astăzi în imposibilitatea de a continua lucrul pe un post care nu mai există.

O speranţă ar fi ca într-o săptămînă să se rezolve problema cu serviciul - este promisiunea conducerii Fundaţiei Independente pentru Tineret. Însă principala rămîne, pentru Dan Pavel, problema locuinţei. **(Iulian Chifu)**

Precizare

Transferat în interesul serviciului

În legătură cu articolul "Un ministru este complice la numirea fără concurs a lui Alexandru Constantinescu într-o funcţie de răspundere", apărut în numărul 12 al cotidianului nostru, precizăm că dl. Constantinescu a părăsit Combinatul de Fibre Sintetice Iaşi prin decizia nr.790/15 oct 1978, fiind transferat în interesul serviciului la Institutul Politehnic. **(D.R.)**

Ştiri din lumea sportului

• În ultimele 4 etape ale campionatului spaniol, **Gabi Balint** a înscris nu mai puţin de 5 goluri. În etapa a 31-a - 2 goluri cu **Castelon**, o duminică mai tîrziu înscrie la **Valencia**, peste o săptămînă din nou gol cu **Sevilla**, iar în etapa de final îşi face din nou datoria şi mai înscrie o dată! Trebuie reţinut că echipa sa - **Real Burgos**, a cucerit astfel 7 puncte din 8 posibile.

• Un monstru sacru al sportului alb - **Björn Borg** - încearcă să revină în arenă. După eşecul avut la Monte Carlo în mai, el a declarat că doar vechea sa rachetă din lemn a fost de vină. Acum încearcă mai multe modele noi ale unor rachete din grafit.

• În **Algeria**, federaţia de fotbal a luat o măsură surprinzătoare: pînă în ianuarie 1992, cînd se va disputa Cupa Africii, toate transferurile peste hotare au fost interzise, iar contractele deja semnate au rămas neomologate.

• La ediţia din acest an a turneului de la **Roland Gaross** s-a stabilit un record în ceea ce priveşte numărul acreditărilor pentru reprezentanţii mass-mediei: 1189 de cereri. Au fost prezenţi pentru prima dată ziarişti din Brunei, Swaziland, Angola, Etiopia, Bangladesh.

• După plecarea lui **Trapatoni** la **Juventus, Internazionale** este în căutarea unui nou antrenor. Picînd variantele cu torinezul **Mondonico** şi portughezul **Arthur Jorge,** acum se pronunţă tot mai des numele lui **Franz Beckenbauer.** Acesta a spus că i-ar face plăcere reîntîlnirea cu foştii săi elevi : **Brehme, Mathäus** şi **Klinsmann**, dar un răspuns complet încă nu există.

• **Vasile Ianul**, abilul manager al clubului **Dinamo**, cutreieră ţara în lung şi în lat. După ce a obţinut semnătura sibienilor **Dorinel Munteanu** şi **Mihali**, a braşovenilor **Gerstenmayer**, a clujeanului **Kadar** şi a piteştenilor **Prisăceanu** şi **Marian Pană**, el îi urmăreşte cu atenţie pe bîstriţenii **Moga** şi **Şuvagău**, precum şi pe morenatul **Leahu**, care s-ar putea din toamnă să apuce calea Bucureştilor.

• În returul finalei Cupei **"Libertadores", Colo-Colo Santiago de Chile** a întrecut pe **Olimpia Asuncion** cu 3-0. Cum în tur fusese 0-0, chilienii şi-au adjudecat trofeul, dar fiesta care a urmat succesului s-a soldat cu 7 morţi şi zeci de răniţi! În decembrie **Colo-Colo** va întîlni, la Tokio, în finala **Cupei Intercontinentale** pe Steaua Roşie Belgrad.

• **Ivan Abatciev** este numit părintele halterelor în Bulgaria. El i-a antrenat pe halterofilii vecini, fiind cel care apus bazele unei adevărate maşinării de medalii şi recorduri europene, mondiale şi olimpice în această disciplină. Fiind pus în situaţia de a-şi da demisia în 1990, el s-a hotărît să pregătească pe viitorii candidaţi olimpici ai Ungariei, nu înainte de a fi refuzat nişte oferte fabuloase din Turcia şi Franţa.

• 2 ştiri din Italia : **Aldo Serena**, la 31 de ani, se întoarce la clubul care l-a consacrat - **A.C. Milan**. El a evoluat între 1987 şi 1991 la **Internazionale. Giuseppe Giannini** este curtat cu insistenţă de **A.C. Milan** dar şi de **Juventus** şi **Internazionale**. El este încă nehotărît.

• E foarte probabil ca internaţionalul cehoslovac **Hyravy** să se transfere la **Aston Villa** pentru aproximativ 1 milion de dolari. Echipa sa, **Banik Ostrava**, nu ridică nici un fel de obiecţii.

Ion C. TEODOR

PRONOSPORT 16 IUNIE

1. Carvinul - U. Craiova: X 2

Craiovenii nu pot accepta decît varianta victoriei în lupta pentru titlu. Stress-ul în care joacă şi coeficientul bun al Corvinului pe propriul teren s-ar putea să mai echilibreze cît de cît disputa. **U.** a acumulat în ultimele 5 etape o înfrîngere, un egal şi trei victorii. Hunedorenii - 3 înfrîngeri şi două victorii. În tur: 8-1 pentru **U.**

2. Jiul - F.C. Braşov: 1

Jiul crede pînă la capăt în şansă şi nu văd cum ar putea pierde puncte în faţa unei echipe cu apariţii modeste în deplasare. În ultimele 5 etape: **J.** - o înfrîngere, două egaluri şi două victorii; **F.C.B.** - două înfrîngeri, un egal şi două victorii. În tur: 4-1 pentru **F.C.B.**

3. Sportul Studenţesc - Steaua: 2

După ce a surmontat decalajul dintre ea şi Craiova, Steaua nu-şi poate permite să clacheze în faţa unei echipe care mai resimte încă acel 0-7 de la Hunedoara. În ultimele 5 meciuri **Steaua** a cîştigat 9 puncte, studenţii 5 puncte. În tur: 3-1 pentru **Steaua**.

4. Ancona - Messina: 1 X

O partidă fără emoţii, între două echipe neangajate în nici o luptă. **A.**, locul 10, vine după două înfrîngeri, un egal şi două victorii, iar **M.**, locul 11, după o înfrîngere, trei egaluri şi o victorie. În tur: 1-1.

5. Barletta - Brescia: 2

Barletta, locul 20, e de mult retrogradată în divizia B, în timp ce **Bresciei** nu i-ar strica să termine campionatul mai sus de actuala poziţie 9. În tur: 2-0 pentru **Brescia.**

6. Cremonese - Avellino: X

Un egal este suficient ca echipa **C.**, locul 3, să promoveze şi **A.**, locul 14, să rămînă în divizia B. În ultimele 5 etape: **C.** - 4 egaluri şi o victorie; **A.** - o înfrîngere, trei egaluri şi o victorie. În tur: 1-0 pentru **A.**

7. Lucchese - Padova: X

P., locul 5, mai luptă pentru promovare, dar nici **L.**, locul 7, nu poate încheia campionatul cu o înfrîngere pe propriul teren. În tur: 0-0.

8. Pescara - Triestina: 1

După surpriza egalului obţinut la Foggia, **P.**, locul 15, nu are voie să piardă în faţa unei virtuale retrogradate. În ultimele 5 duminici: **P.** - cinci egaluri; **T.** - două înfrîngeri, două egaluri şi o victorie. În tur: 1-1.

9. Reggiana - Ascoli: X

A., locul 4, nu prea a strălucit în deplasare în ultimul timp, dar ca să promoveze trebuie să nu piardă, în timp ce **R.**, locul 6, e cu gîndul la vacanţă. În tur: 2-0 pentru **A.**

10. Reggina - Foggia: X 2

Un meci în care ambele combatante nu mai au pentru ce lupta. **F.**, locul 1, e ca şi promovată, **R.**, locul 18, ca şi retrogradată. Probabil că liderii vor să-şi menţină cartea de vizită nepătată. În tur: 1-1.

11. Salernitana - Cosenza: 1 X 2

Acesta este meciul etapei, deoarece aici se va decide cine retrogradează. Echipa care pierde va ocupa locul 17 şi va pleca spre divizia C. Amîndouă au 34 de puncte, iar la golaveraj **S.** are avantajul unui gol. În tur: 1-0 pentru **C.**

12. Taranto - Verona: X

T., locul 13, a scăpat de griji, iar **V.**, locul 2, e deja în divizia A. O remiză de "salon" ar părea cea mai indicată soluţie. În tur: 2-1 pentru **V.**

13. Udinese - Modena: 1

De asemeni, un meci între locul 8, gazdele, şi 13, oaspeţii, fără ambiţii, fără emoţii. Probabil că avantajul terenului îşi va spune cuvîntul. În ultimele cinci meciuri: **U.** - două înfrîngeri şi trei egaluri; **M.** - o înfrîngere şi patru egaluri. În tur: 1-1. **(I.C.T.)**

TV

SÎMBĂTĂ, 15 iunie

9.00 MICUL DEJUN T.V.
10.00 ACTUALITĂȚI
10.10 DESCOPERIREA PLANETEI
10.30 TIP-TOP MINITOP
11.30 ISTORIA RELIGIILOR
12.00 ORA DE MUZICĂ
13.00 7 X 7
13.30 AVANPREMIERA T.V.
13.40 STUDIOUL MUZICII UȘOARE
14.00 ACTUALITĂȚI
14.10 TELE-CLUB
17.30 MAPAMOND
18.00 ÎNCEARCĂ-ȚI NOROCUL!
19.00 MELODII ÎNDRĂGITE
19.15 TELEENCICLOPEDIA
20.00 ACTUALITĂȚI
20.35 "DE PLÎNGE DEMIURGOS, DOAR EL AUDE PLÎNSU-ȘI..."
21.35 SĂPTĂMÎNA SPORTIVA
21.55 FILM SERIAL : **"Jake și Grăsanul"**
22.45 VARIETĂȚI MUZICALE INTERNAȚIONALE
23.25 ACTUALITĂȚI
23.35 FILM ARTISTIC : **"Insula Sorel Tereza" (SUA, 1982)**

DUMINICĂ, 16 iunie

8.00 VIAȚA SATULUI (I)
9.00 MICUL DEJUN T.V.
10.00 ACTUALITĂȚI
10.10 LUMINĂ DIN LUMINĂ
11.00 PLANETA COPILĂRIEI
12.35 FILM SERIAL PENTRU COPII
13.00 VIAȚA SATULUI (II)
14.00 ACTUALITĂȚI
14.10 VIDEO-MAGAZIN
16.20 ATLAS
16.50 ȘTIINȚĂ ȘI IMAGINAȚIE
17.30 CONVORBIRI DE DUMINICĂ
18.00 **FOTBAL : Sportul Studențesc - Steaua**
18.50 ARIPI ROMÂNEȘTI
19.05 FILM SERIAL : **Dallas**
20.00 ACTUALITĂȚI
20.35 PODUL DE FLORI DE LA PRUT
21.15 FILM ARTISTIC **Vacanță la Paris** (SUA, 1958)
22.50 DUMINICA SPORTIVĂ
23.10 MAEȘTRII
00.10 ACTUALITĂȚI

Doamnelor și domnilor !

Cotidianul nostru publică GRATUIT orice anunț de Mică Publicitate. Vă așteptăm cu anunțurile la sediul redacției, de pe Bulevardul Copou nr.18, zilnic între orele 7-23.

Pentru a economisi timpul dvs., "Monitorul de Iași" a înființat un birou de Mică Publicitate, la sediul firmei de turism "MOLDAVIA", str. Ștefan cel Mare nr. 4 (față în față cu consignația "Comision d'oro"). La acest birou preluăm anunțurile dumneavoastră între orele 9-17.

MICA PUBLICITATE

• Piatra Neamț, schimb două camere decomandate central cu variante Iași. Telefon: 31494/981.
• Vindem hîrtie de ambalaj. Telefon: 13923
• Vînd casă cu grădină, str. Cazărmilor nr.61. Telefon: 51151
• Biroul de traduceri PUDM din str. Ștefan cel Mare nr.15 întocmește în limba engleză formalitățile necesare pentru obținerea unui loc de muncă în străinătate. Documentele se întocmesc în conformitate cu datele solicitate de firmele străine.
• Partidul Unității Democratice din Moldova cu sediul în str. Ștefan cel Mare nr.15 angajează o secretară.
• Biroul de traduceri PUDM cu sediul în str. Ștefan cel Mare nr.15 efectuează traduceri în și din limbile engleză, rusă, germană, italiană, etc., în toate domeniile de activitate.
• Vînd autoturism marca "Dacia 1310" - Telefon: 40575, în fiecare zi după ora 16

INVITAȚIE

CAMERA DE COMERȚ ȘI INDUSTRIE IAȘI, în colaborare cu firma REKA i/s - DANEMARCA, vă invită să vizitați expoziția cu tema: **"TEHNICĂ PENTRU INFORMARE ȘI CONDUCERE".**

Se vor putea analiza și contracta următoarele echipamente:
• Calculatoare PC și rețele de calculatoare PC;
• copiatoare;
• telefaxuri;
• centrale telefonice de mică capacitate;
• echipament utilizat în birotică.

Expoziția este deschisă zilnic (inclusiv în zilele nelucrătoare) între orele 10.00 - 18.00, și se află la parterul sediului Filialei Iași a Academiei Române, B-dul Copou nr.8.

Relații suplimentare la telefon 981/12280.

Pe ecranele cele mari

• Victoria: tel. 12502; orele spectacolelor 9,11;13;15;19: **Măscăriciul**, Franța, comedie polițistă
• Republica: tel.14327, orele spectacolelor: 9; 11; 13; **Operațiunea Crossbow**, Anglia, spionaj; 15; 17; 19: **O grămadă de bani**, Cehoslovacia, polițist
• Copou: tel. 45738, orele spectacolelor: 9; 11,30; 14; 16,30; 19: **Crimă prin iluzie**, SUA, acțiune
• Dacia: tel. 64740, orele spectacolelor: 9; 11,30; 14; 16,30; 19: **Băieți buni, băieți răi**, SUA, western
• Tineretului: tel. 17178, orele spectacolelor: 9; 11; 13; 15; 17: **Luptătorul cu flautul**, RPD Coreană, acțiune; 19: **Un bulgăre de humă**, România, Eminescu și Creangă

RADIO

RADIO IAȘI

Sîmbătă, 15 iunie

8.00 Buletin de știri
8.10 Actualități și muzică
9.00 Planeta copiilor
9.30 Radio Almanah
11.00 Buletin de știri
11.10 Radio Almanah (continuare)
11.30 Ancheta radio
12.00 Transmisie directă Fotbal divizia B
• Oțelul Galați - Unirea Focșani
• Politehnica Iași - Calatis Mangalia
13.00 Radio jurnal
13.20 Melodii
13.45 Flori ale cîntecului popular moldovenesc
14.15 Orele muzicii
16.00 Radiojurnal
16.15 Tinerețe, tinerețe
18.00 Meridian cultural
18.30 Muzică populară la cerere
19.00 Buletin de știri
19.15 Gînduri creștine
19.30 Muzică ușoară
20.00 Întîlnire de sîmbătă seara
21.00 Buletin de știri
21.05 Întîlnire de sîmbătă seara (continuare)
22.00 Romanțe și cîntece de neuitat
22.50 Compact disc
23.50 Ultimele știri. Închiderea programului.

Duminică, 16 iunie

8.00 Buletin de știri
8.10 Actualități și muzică
8.30 Satul românesc
9.30 Actualități și muzică (continuare)
10.00 Transmisie directă de la Catedrala Mitropolitană din Iași
11.30 Magazin duminical
12.00 Buletin de știri
12.10 Magazin duminical (continuare)
13.00 Radiojurnal
13.15 Corespondență Radio. Muzică la cerere
14.00 Întîlnire de sîmbătă seara (reluare)
16.00 Radiojurnal
16.15 Perpetuum duminical
20.00 Buletin de știri
20.15 Orele muzicii
22.00 Radiojurnal
22.20 Melody Club
23.30 Poesis
23.40 Muzică de dans
23.50 Ultimele știri. Închiderea programului

VĂRSĂTOR (20 ian. - 18 feb.) : Visați, visați și nu prea vă ocupați de cei din jur. Libertățile individuale vă preocupă în primul rînd și vă faceți că ați uitat ultima deziluzie pe care ați avut-o cînd ați fost acuzat de superficialitate.

PEȘTI (19 feb. - 20 mart.) : Știți mai bine decît oricine cît de vulnerabil deveniți cînd sînteți obosit. Luați o pauză, ascundeți-vă undeva. Altfel, mersul nesigur ce vă caracterizează vă poate face victima unui accident.

BERBEC (21 mart. - 20 apr.) Vă consumă pînă și ideea că sînteți epuizat. Cu toate acestea, nu vă descurajează nici o încercare ce altora le poate părea imposibilă. Alb-negru, cald-rece, cam așa faceți.

TAUR (21 apr. - 20 mai) : Vă tot întoarceți în trecut. Dacă rememorarea locurilor copilăriei vă face bine, atunci plecați într-o scurtă călătorie. Astfel, vă mai protejați și partenerul de o eventuală criză de gelozie.

GEMENI (22 mai - 21 iun.) : Prea împingeți curiozitatea pînă aproape de indiscreție. Nu roți înțeleg nevinovata dvs. nevoie de nou. Nebunatic cum sînteți, veți mai reuși să vă mai supărați un prieten.

HOROSCOP

RAC (22 iun. - 22 iul.) : Azi, o zi bună pentru copilării. Încă un prilej de a refuza sfaturile celor din jur, care tot încearcă să vă dădăcească. Deși, un bătrîn înțelept v-ar fi foarte folositor.

LEU (23 iul. - 22 aug.) : Ardeți ca o torță. Nimic nu vă poate place mai mult. Aveți însă grijă, nu toți pot suporta succesul dvs. Și alții au orgoliu.

FECIOARA (23 aug. - 21 sept.): Încercați o rețetă culinară nouă. Prietenii vă vor admira nu numai talentul casnic, ci și imaginația - care vă cam lipsește.

BALANȚA (22 sept. - 22 oct.) : Deși vă plac noile cunoștințe, nu agreați să vi se pună întrebări. Și cum nu puteți fi invizibil, fiți ostentativ. Nimeni nu va îndrăzni să vă deranjeze.

SCORPION (23 oct. - 21 nov.): Limitați-vă doar la a studia atent schimbările intervenite în viața celorlalți. Critica dvs. agasează. Și nu sînteți pregătiți pentru o replică.

SĂGETĂTOR (22 nov. - 20 dec.) : Nimic nu se poate compara cu o drumeție. Ca și în viață, urcați și apoi coborîți cu aceeași dezinvoltură.

CAPRICORN (21 dec. - 19 ian.) : Mîncînd mai puțin, vorbind puțin, vă veți simți mai puțin rău, dar veți fi și mai puțin seducător. Nu toată lumea înțelege austeritatea dvs. Puteți rupe monotonia cu o escapadă culturală. Încercați!

Ce înseamnă cu adevărat o slujbă în Japonia

La 1 aprilie, ora 6.45 a.m., 100.000 de tineri japonezi cu pantofii lustruiți și îmbrăcați în costume noi au pătruns pentru prima dată în clădirile cu birouri, nefamiliare, din Tokio. Ei sînt **"shin-nyu-shain"**, sau noii recruți - cheia ascensiunii, în continuare, a celor mai mari companii ale japoniei, către secolul viitor.

Faimosul sistem al Japoniei de angajare pe termen lung nu a fost niciodată aplicat decît la o minoritate a muncitorilor - și aceasta în declin. În general, doar bărbații angajați în funcții administrative la marile companii sînt cei care vor rămîne, probabil, în aceeași companie toată viața. Dar aceștia sînt încă destui, iar **"shin-nyu-shain"** reprezintă "recolta" anului 1991.

Dat fiind faptul că majoritatea firmelor japoneze își instalează recruții la 1 aprilie și faptul că munca ocupă un loc mai mare în viața oamenilor de aici, nu este de mirare că primele zile de muncă urmează un model atît de ceremonios.

La majoritatea firmelor, ziua începe cu o alocuțiune vivace a președintelui companiei, după care pot urma, de cele mai multe ori, cîteva zile petrecute în afara orașului, unde noii veniți vor bea, vor învăța cîntecul companiei, se vor culca tîrziu, vor ajunge să se cunoască mai bine și vor începe să se inițieze în regulile existenței japoneze în corporație.

Totuși, după aproximativ o săptămînă, majoritatea vor reveni la birou, unde vor învăța ce înseamnă cu adevărat o slujbă în Japonia. În general, firmele japoneze nu doresc și nici nu așteaptă ca recruții să cunoască altceva în afara scrisului și cititului, socotitului și a politeții. Ele au propriile lor metode de a-i transforma pe absolvenții aroganți în ceva puțin mai maleabil și mai obedient.

De exemplu, noii recruți ai firmei **"Honda"** vor petrece trei luni în secția de producție a uzinei, fabricînd mașini, iar apoi alte trei luni în serviciul comercial, unde vor încerca să le vîndă. Pentru a promova, acești recruți își imploră uneori părinții și rudele să-i ajute cumpărînd o mașină.

Alte companii au metode similare. Noii angajați la metroul din Tokio trebuie să-și petreacă o mare parte a primului an de angajare cu "munca de jos": curățirea grupurilor sanitare sau adunarea mucurilor de țigară de pe peroane.

De pe GLOB

Femeile care doresc să capete cunoștințe de marketing în magazinele universale trebuie, adeseori, să petreacă luni întregi acționînd liftele automate, înclinîndu-se perfect și intonînd numerele e- tajelor, aidoma unei adevărate doamne japoneze politicoasă, de dimineața pînă seara. O companie minieră, în imposibilitatea de a găsi o muncă suficient de umilă în propriile activități, își trimite noii recruți să lucreze ca operatori de pompe în garajele unui afiliat.

Pentru a obține lămuriri asupra modului în care trebuie să se comporte, **"shin-nyu-shain"** pot apela la manuale speciale privind eticheta în cadrul corporațiilor. Unul dintre cele mai bune manuale este publicat de institutul **PHP**, o companie de edituri fondată după cel de-al doilea război mondial de unul dintre cei mai mari contractanți militari ai Japoniei, care, cu înțelepciune, a adoptat sloganul mult mai plăcut al "Păcii, Fericirii și Prosperității", cînd a văzut de unde bate vîntul sub ocupația americană.

Pe lîngă faptul că-i dă simplului soldat aspirant din Japonia corporațiilor informații utile privind domenii ca legile, condițiile financiare și datele economice, manualul PHP dă, cu largheță, o mulțime de sfaturi : ce fel de cămăși să porți (trei albe, două colorate și una în dungi)' cum să eviți mahmureala (să mănînci brînză sau țipar la grătar înainte de a bea și să bei doar **mizuwari** - whisky cu apă). **(apărut în cotidianul britanic "The Independent")**

(continuare în numărul de marți)

MONITORUL de iași
cotidian de informații

Redactor șef: CEZAR CALUSCHI
Secretar general de redacție: Florin Zamfirescu

Colectivul de redacție: Carmen CARDAȘIM, Iulian CHIFU, Vasile COJOCARIU, Virgil COSMA, Cristina DANILOV, Florin FLORESCU, Victor GRĂDINARU, Toni HRIȚAC, Volodia MACOVEI, Cătălin MORARU, Dorin POPA, Dragoș STÎNGU, Vali ȘTIRBU, Gabriel RUSU.
Fotoreporter: Florin HOȚOLEANU. **Departament Reclamă- Publicitate:** Cornelia ȘTIRBU
Culegere de text pe computer: Tudor AGAVRILOAEI, Gabriela MACOVEI
Tiparul executat la Întreprinderea Poligrafică Iași. Editor: OPINIA XXI.

BIBLIOTECA CENTRALĂ UNIVERSITARĂ „M. EMINESCU" IAȘI

Înainte de a anunța Pompierii, Salvarea sau Poliția telefonați la numărul 45810!

MONITORUL de iași

cotidian de informații

Numărul 15, Anul I | Marți, 18 iunie 1991 | Prețul 3 lei

Redacția: B-dul Copou nr.18, Iași. Tel. 45610.

Carnetul zilei

Azi, 18 iunie: Sf. Mucenici Leontie, Ipatie și Teodul; Cuviosul Erasm.

Mîine, 19 iunie: † Sf. Apostol Iuda, fratele (ruda) Domnului; Cuviosul Paisie cel Mare; Sf. Mucenic Zosima (dezlegare la vin și la untdelemn)

• **VREMEA** se va menține caldă. Temperaturi cuprinse între 24-29 C°. Precipitații locale sub formă de averse de ploaie, însoțite de descărcări electrice.

Ștefan a rămas în pămîntul Basarabiei, Ion aici

Editorialul nostru

Ion Delinschi s-a născut la Cimișlia, la cîteva zeci de kilometri de Chișinău. După ruperea Basarabiei din trupul țării, Ion Delinschi a rămas în România. Fratele său, Ștefan, a rămas dincolo de Prut și a devenit Steopa. Ion Delinschi era un bărbat dur. A făcut carieră în armata română. Războiul l-a găsit căpitan de vînători de cîmp. Ion Delinschi a trecut Prutul atunci cînd Mareșalul a ordonat acest lucru și a căzut prizonier. Dar mai înainte de aceasta, într-o bună zi, după un atac, soldații i-au adus căpitanului Delinschi un prizonier pe care se pregăteau să-l spînzure. Era război, nu era vreme de judecata, de foarte multe ori prizonierii erau împușcați sau,și mai economic, spînzurați. Prizonierul era Steopa Delinschi. Ion Delinschi a ordonat fără să ezite să i se dea drumul prizonierului. În timp de război, pentru un soldat acest lucru însemna trădare. Militarii au ezitat, Ion Delinschi a răcnit: **"Dacă îl spînzurați este ca și cum ați sculpa pe epoleții mei de ofițer. Acest om nu este și nu poate fi dușman. Este român."** Soldații au înțeles.Steopa a fost eliberat și a trăit. Ion Delinschi a căzut prizonier și s-a întors în țară după eliberare.Steopa și Ion nu s-au mai întîlnit timp de 35 de ani. Abia în 1978 un regim odios i-a permis lui Ion, după luni de cereri, să treacă Prutul. În poarta casei lui Ștefan cei doi frați s-au privit de la cîțiva metri fără să se poată strînge în brațe. Amîndoi adunaseră în război cutii întregi de medalii, Ion avea Crucea Mihai Viteazul și Virtutea Militară, Ștefan era invalid .Dar au plîns amîndoi minute în șir ca niște copii. Mai tîrziu,la moartea lui Ion în România, Ștefan nu a avut voie să vină. Zecile de formalități i-au despărțit și după moarte: Ștefan a rămas în pămîntul Basarabiei, Ion aici. Și Ion și Ștefan au fost îngropați fără onoruri militare, fără fanfară, fără drapel. Dar pe fiecare din cele două cruci va sta scris pentru totdeauna același nume: Delinschi.Nu există deci, poduri de flori. Ci de suflet și de sînge

Cezar CALUSCHI

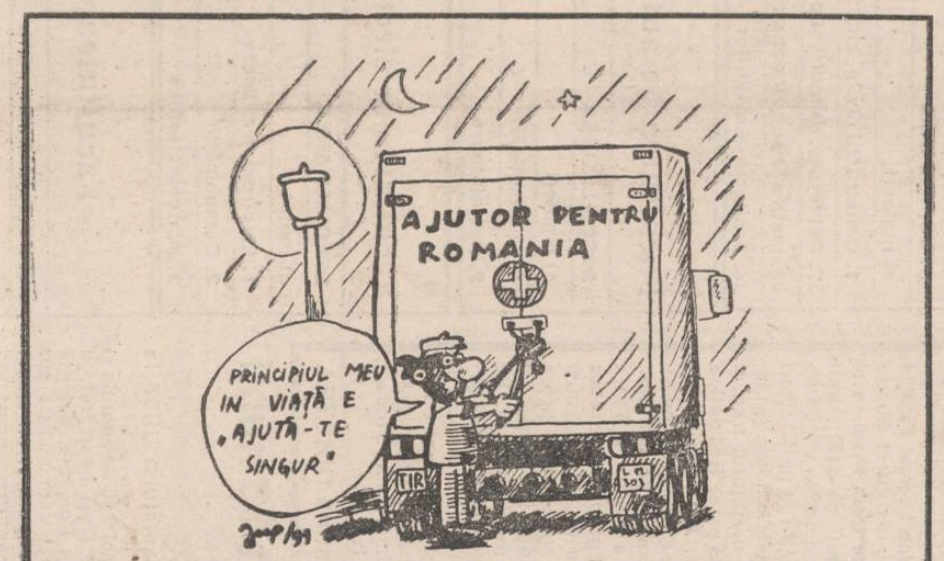

Cafeaua de dimineață

Chirițele

Nu pot uita entuziasmul fui Ionel Teodoreanu din 1931, deci acum 60 de ani, cînd s-a născut Chirița lui Miluță Gheorghiu. Într-un articol pe care mi l-a dat pentrù ziar, el scria:

"În seara deschiderii stagiunii, Chirița era pe scenă; vorbele ei stropșite franțuzite, cu galeș accent moldovenesc, se alintau în gușa de hulub a lui Miluță. A doua zi, Chirița exista în Iași, provocînd zimbete, comparații, zeflemele la adresa Chiriților contemporane. S-a născut un curent de redescoperire a eroinei lui Alecsandri, după atîția ani magnific de ridicolă și de o vitalitate agresivă..."

Consecvent tradiției, Teatrul Național ieșean a născut Chirițoaia lui Petre Ciubotaru, ca o prelungire a celei vechi. Mă gîndesc dacă-i oportun să naștem un curent de redescoperire, azi cînd pînă și primul ministru se chinuie cu limba lipită de palatin să vorbească gutural englezește cînd acordă interviuri. De ce, cînd protocolul obligă pe conducătorii de stat și de guverne să nu facă declarații decît în limba maternă? La urma urmei, e și o problemă de mîndrie națională să-l preferi pe Eminescu lui Shakespeare!

Bineînțeles că toți cîntăreții noștrii de muzică ușoară s-au englezit, mai rămîne ca rapsozii Mărioarei Murărescu să traducă pe limba lui Bush "bun e vinul ghiurghiuliu" și am intrat în Europa. Încolo, ce ne mai trebuie măsline, lămîi, portocale, dacă avem atîtea gume de mestecat și țigări cu "bonjurisme tamisiene"?

Vorba lui Ionel Teodoreanu din acel vechi articol: **"răzbate în viața de toate zilele, cu forțe exuberante, grandios bufona Chirița, cea fără de moarte și etern omenească..."**

Ei, ce facem, mai ținem Chirița în program, sau...?

Aurel LEON

În pagina 2

PLANUL DE ȘCOLARIZARE pe anul universitar 1991-1992 pentru anul I de studii

ASTĂZI:

Institutul Politehnic "Gh. Asachi", cu facultățile: CHIMIE, CONSTRUCȚII AUTOMATICĂ și CALCULATOARE, ELECTRONICĂ și TELECOMUNICAȚII, ELECTROTEHNICĂ.

MÎINE:

Institututul Politehnic "Gh. Asachi", cu facultățile Mecanică, Hidrotehnică, Metalurgie, Tehnologia Construcțiilor de Mașini, Textile-Pielărie.

ȘTIRI

• Miniștri de externe ai țărilor Comunității Europene studiază noi propuneri vizînd crearea unei structuri europene federale• Cancelarul Helmut Kohl și premierul C. Bielecki au semnat la Bonn un tratat istoric de colaborare și bună vecinătate polono-german • În urma alegerilor din India Partidul Congresului va forma probabil un guvern minoritar sau va conduce într-unul de opoziție • Parlamentul Sud-african a votat eliminarea unuia din ultimele vestigii ale apartheidului • Președintele Turciei a numit un nou prim ministru •

• Miniștrii de externe ai statelor din Comunitatea Europeană s-au întîlnit la Luxembourg pentru a dezbate un set de noi propuneri care urmăresc trecerea spre o structură europeană federală. Se speră că vor putea fi puse bazele unui acord înainte de întîlnirea la vîrf a țărilor din Piața Comună plănuită la sfîrșitul lunii în curs. Oficialii englezi și-au manifestat deja opoziția față de ultimele propuneri.

• În Africa de Sud Parlamentul a aprobat, cu numai 38 de împotriviri, abolirea legii cu privire la înregistrarea populației după criterii rasiale. Deși continuă să fie criticat pentru lipsa de progres în privința redactării noii constituții care ar urma să confere drepturi politice populației de culoare, guvernul condus de premierul **Fr. de Clerck** speră ca ultima măsură să conducă la ridicarea sancțiunilor impuse de Statele Unite și Comunitatea Europeană.

• Primul ministru sovietic **Valentin Pavlov** a declarat în fața Sovietului Suprem că guvernul său are nevoie de puteri sporite pentru a putea depăși actualul impas economic. Planul său este însă privit cu reticență de cele două mari republici: Federația Rusă și Ucraina.

• Uniunea Sovietică **s-a oferit** să livreze Israelului un sistem antirachetă similar celui american cunoscut sub numele de **"Patriot"**. Oferta a fost făcută cu prilejul **Salonului aeronautic** de la Paris. Oficiali ai ministerului apărării naționale din Israel s-au declarat surprinși, dar satisfăcuți de ofertă, deși foarte probabil o vor declina.

• Portavionul **U. S. S. "Abraham Lincoln"**, însoțit de încă alte opt nave ale marinei americane, a început evacuarea personalului unei baze din Filipine (20 000 de militari), amenințată de o recentă erupție vulcanică. Zeci de mii de filipinezi s-au refugiat în centre de primire înființate în grabă la Manilla. Deși vulcanul pare în prezent liniștit, alte erupții pot fi oricînd posibile

Primul ministru Petre Roman își amînă vizita în Franța

Mii de muncitori de la uzinele Faur S. A. s-au deplasat ieri la sediul Guvernului pentru a depune o moțiune de protest. Din cauza acestui eveniment, primul ministru Petru Roman și-a amînat vizita pe care trebuia să o efectueze în Franța. Domnul Mircea Vereștiuc, coordonatorul comisiei tehnico - economice a sindicatului "Unitatea" de la Societatea Comerciala "Faur" S. A., a declarat într-un interviu acordat postului de radio B. B. C. **"Scopul marșului de protest a fost depunerea unei note de protest ca urmare a nereceptivității primului ministru la dialogul propus de noi pe data de 10 și 13 iunie în cadrul clubului Societății "Faur" S.A., dialog care a fost acceptat inițial de domnul Petre Roman la sediul guvernului cu un grup restrîns de reprezentanți, această propunere a fost refuzată de reprezentanții Societății pe considerentul că discuțiile trebuie să aibă loc la clubul societății".**

Discuțiile la sediul clubului Societății se vor relua astăzi la ora 12,00. Greva muncitorilor de la Societatea Comercială "Faur" S. A. continuă pînă cînd se vor satisface revendicările din nota de protest.

Duminică 16 iunie: Podul de Flori peste un hotar nedrept

Pe malul drept al Prutului, sute de oameni veniți de dincolo și-au întins păturile. Pentru unii dintre ei, acest moment este unic. Pentru alții mai puțin.

Gențile burdușite cu produse de tot felul stau aruncate la umbra unor copăcei. Unii beau vin și vodcă și sînt foarte veseli, alții stau, pur și simplu, și privesc apa.

Nellia Bulvas este de peste Prut. Nu știe să vorbească românește, poate vreo două-trei cuvinte învățate de la mama sa, moldoveancă. Stă la soare și pare ușor nemulțumită. **"Cred că basarabenii sînt mult mai ospitalieri, spune ea. Dacă veniți la noi veți fi primiți omenește. Am rămas surprinsă de felul cum ne-au întîmpinat unii oameni de aici".**

Printre cei care așteaptă la gura podului se află și un bătrîn ce poartă în jurul gîtului o plăcuță pe care stă înscris numele unui prieten basarabean. S-au cunoscut în timpul războiului din 44. **"Avem multe să ne spunem... Nu știu cînd o să ne mai revedem."** Și bătrînul continuă să-și caute cu privirea fratele de peste Prut, printre miile de oameni care vin de dincolo.

Puțin mai departe de malul rîului, cei veniți cu produse și-au expus marfa. Cîțva țigani vînd semințe cu cinci lei cornetul. Un săpun "Palmolive" se vinde cu 145 de lei bucata. La o tejghea de plastic se dau oliță de plastic cu 45.50 lei. Cîteva mașini sosesc încărcate cu "Assos" și gumă de mestecat. Mașina presei, însă, a rămas la trei kilometri depărtare de pod, nefiind autorizată.

Sucuri de tot felul și cu fel de fel de prețuri - unele dintre ele exagerate - se vînd ca pîinea caldă.

Istrate Ion Costea din Unghenî își ține la piept nepotul. **"S-a făcut mare de cînd nu l-am mai văzut."** În piept îi lucește o insignă sovietică pe care a primit-o în timpul războiului dir. 40-45. Nu vine pentru prima oară și nu poate înțelege de ce este nevoie de o asemenea sărbătoare pentru ca românii să se revadă.

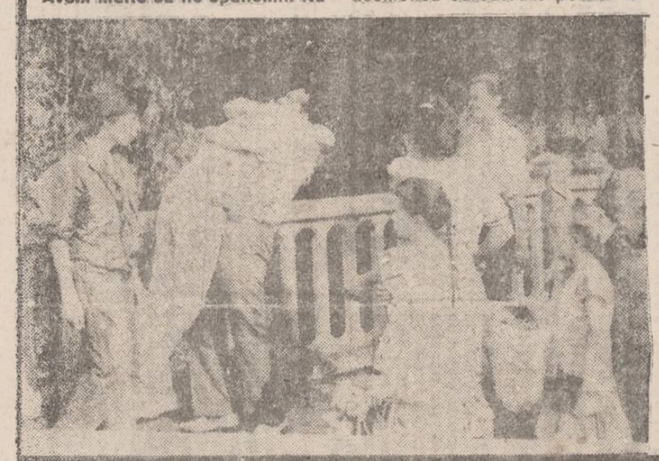

La una din porțile comunei, un bărbat între două vîrste vinde vin alb cu 20 de lei paharul. Sau două ruble pentru basarabeni. Cîțiva stau îngrămădiți în jurul tejghelei și discută. Dintr-o altă curte o femeie aduce colaci calzi și îi împarte oaspeților. Cîteva casetofoane din care răsună muzică populară moldovenească, fac aproape neauzit vacarmul unui mic bazar din apropiere. Se creează involuntar o atmosferă de bilci care deprimă. Totuși de peste Prut vin mii de basarabeni care aruncă în apele rîului buchete de flori. Doi tineri sînt emoționați. **"Sîntem pentru prima oară alci. Întotdeauna m-am simțit român. Mă simt ca la mine acasă,"** spune Sergiu.

La ora 11.20 trenul spre Iași, încărcat pînă la ciuz, pornește spre localitate. Un împiegat spune că au fost asigurate pentru transportul oaspeților trei garnituri a cîte 17 vagoane fiecare. Pînă la ora 13.00 s-au asigurat 20 de transporturi între Gara Nicolina și Unghenî. Agățați de scări, unii încercînd să pătrundă în vagon pe fereastră, oamenii sînt nerăbdători **să-și revadă rudele din Iași.** Un invalid așteaptă următorul tren și speră să se poată urca? **"E al doilea pe care-l pierd. Am rude acolo. Nu le-am văzut din "70"** spune el, ștergîndu-și sudoarea de pe frunte.

În drum spre comuna Bosia oamenii merg în grupuri și vorbesc tare. Vreo patru fetițe au păpuși noi, cu părul lung, și se mîndresc cu ele. O căruță încărcată cu oameni veseli ne depășește. Pe cădura asta singurul lucru care ne-ar unge pe suflet ar fi un suc. Îl găsim la o tejghea la intrarea în comună. Apoi fiecare pornește pe drumul lui. Unii împreună cu rudele și prietenii, alții la bazar.

Cristina CÎRSTEA

După Podul de Flori de anul trecut s-au făcut 13 nunți între familii de români și basarabeni

o interviu cu Vasile Para primarul orașului Unghenî - Moldova

La mijlocul podului peste Prut, cu o eșarfă tricoloră pe brațul stîng și o emblemă a Vetrei Românești în mîna dreaptă, primarul orașului Unghenî (Republica Moldova), d-l Vasile Para, a acordat un scurt interviu ziarului nostru.

- **Ce impresii aveți despre acest al doilea Pod de Flori peste Prut?**

- Sigur, impresiile sînt frumoase. Acum un an, această acțiune a fost un moment important în lupta pentru obținerea drepturilor noastre. Astăzi privesc lucrurile ca primar și ca reprezentant al forțelor democratice din Republică.

- **Cum a decurs organizarea?**

- Consider că nu s-a făcut tot ce se putea din partea ambelor guverne, dar nu din rea credință, ci mai mult din neștiință. Eu am aflat detaliile organizatorice abia ieri.

- **Ce părere aveți despre deschiderea Consulatului URSS la Iași?**

- Nu sîntem încîntați de apariția și activitatea lui. Deși avem relații bune cu cei din România, datorită acestui consulat vom avea, sigur probleme cu frontiera și cu vama. Noi am vrea să parcurgem acest pod zilnic, să ne putem întîlni. Deja după Podul de Flori de anul trecut s-au făcut 13 nunți între familii de români și basarabeni.

Gabriel-Alexandru RUSU

Dacă vreți să vă cumpărați un autoturism din Germania (11)

Pe lîngă autoturisme, din Germania se pot cumpăra și microbuze. La această categorie de mașini prețurile sînt mai ridicate, dacă dorim un model mai recent, și uneori comparabile cu cele de la autoturisme la microbuzele de model mai vechi, '77-'78.

Echiparea lor poate fi cu motor Diesel, care aduce același lanț de probleme ca orice motor ce folosește motorina românească, sub orice critică, sau cu motoare cu aprindere prin scînteie, care sînt mai fiabile, mai ușor de întreținut, dar cu un consum ridicat de benzină. De exemplu un minibus - VW, cu motor boxer de 4 cilindrii răciți cu aer, are un consum de 9,5 l/100 km la mers în gol și 11,4 l/100 km în sarcină, amîndouă valorile fiind valabile la 80 km/h. **(V. GRĂDINARIU)**

Și acum cîteva prețuri:

- **Ford Transit Diesel - an fb. '83, 9 persoane, verificare nouă, radiocasetofon stereo cu două boxe 9.000 DM.**
- **VW -Bus Caravelle C - 78 C.P. nouă persoane- an.fb. 4/85, 147.000 km - 5500 DM**
- **VW -Bus - an fb.'78, 50 C.P., motor reparat cu 78.000 km - 3.500 DM**
- **VW -Bus 9 locuri - an.fb.'79 - 1500 DM**
- **Fiat 900 T - Kombi - an.fb. '79 - 950 DM**

SPORT

Belodedici, liberoul elibera

Era România dinainte. Aceea a lui **Ceaușescu**. A Conducătorului. A unui tiran apucat de nebunie și a unui popor supus cu armele și frica. Era oroare cotidiană și sărbătoare pentru o bucată de pîine.

Din acest drum la capătul infernului, Miodrag nu a ieșit întreg. Fantomele vechiului regim se pare că încă îi mai bîntuie zilele și nopțile. Deoarece nu se șterg așa de ușor 25 de ani de suferință și privare. Totuși, în România, Belodedici - așa era **numele său** - era un privilegiat. Un **sportiv de nivel** ridicat. Nu încercăm să ne imaginăm viața celor ce nu aveau această șansă: **"De mult timp mă gîndisem să plec. Situația era în așa fel încît nu mai puteam să continui... și în plus, pe planul carierei mele era imposibil să mă afirm rămînînd acolo.**

El vorbește de situație. Nu de putere. El vorbește de cariera sa. Nu de viața sa. El învață. Dar încet, tare încet.. **"Așa este el,** subliniază **Dragan Geaci, de natură timidă. El nu este foarte expansiv dar el începe să modeleze."** Dar, cu toate că azi are dreptul, el nu s-a reîntors, spre deosebire de mama și sora lui lui, niciodată în România. El spune că nu-i face nici o plăcere. Căderea lui Ceaușescu nu l-a impresionat aproape deloc. Deoarece el vrea să uite. Să uite tot, chiar gloria care a fost și a lui, atunci cînd, spre surpriza generală Steaua București a dat o lecție Barcelonei în Finala Cupei Campionilor. Era 7 mai 1986 la Sevilla. **"La Bari este ca și cum aș disputa prima mea finală..."**

"Totdeauna am fost iugoslav"!

Doi ani și jumătate au trecut de cînd el a tras o dungă peste trecutul său. Doi ani și jumătate. Un secol.

"În realitate eu dintotdeauna m-am considerat iugoslav. M-am născut numai la 80 de kilometri de Belgrad și părinții mei sînt sîrbi. Sîrbi, nu români!"

De aici totul se complică. Ascultîndu-i și pe unii și pe alții, este ușor să te rătăcești și să nu mai înțelegi nimic din istoria lui Belodedici. Se pare că Vracev Graj (Moldova Nouă), satul unde s-a născut, a fost mult timp sîrbesc. Dar, după primul sau al doilea război mondial, nimeni nu mai știe cînd, s-a modificat frontiera. Puțin, dar suficient pentru ca într-o dimineață străbunii sau părinții lui Miodrag să se trezească români. Fără să doarească acest lucru. **"De altfel explică Geaici, noi nu-l considerăm ca un străin. În interiorul clubului este numit sîrbul și nu românul."**

Dar astăzi ce este? După părerea lui Geaici, el a dobîndit naționalitatea iugoslavă în ziua cînd a îmbrăcat pentru prima oară tricoul Stelei Roșie. Imaginea este simbolică, Belodedici, în acea zi, intrînd în familie. Dar aceasta nu împiedică noul regim din România să-l caute fără încetare și să doarească, se spune, să-i dea pașaportul său.

"Eu aș fi putut chiar să joc cu selecționata la Mondiale, anul trecut. Dar mi s-a părut că nu eram pregătit fizic."

(adaptare după "France Football" de **Victor Grădinariu**)

DIVIZIA A

Șampania e de pe acum în frapiera craiovenilor

A fost această etapă a 33-a una fără surprize și fără schimbări spectaculoase în clasament, adică una din acelea după care te bucuri că ai avut bună intuiție de a ieși la iarbă verde sau a merge la strand în loc să te frămînți lîngă aparatul de radio ori în fața televizoarelor. Nu trebuia să fii mare cititor în stele ca să-ți seama că Steaua și Craiova vor cîștiga în deplasare sau că Jiul îi va snopi la Petroșani pe brașoveni.

Cel puțin într-o privință, această etapă a adus clarificările necesare. Prin victoria limpede și absolut meritată pe care a obținut-o la Hunedoara, Universitatea își vede visul împlinit în proporție de 99%, ea mai avînd de îndeplinit în ultima etapă doar o simplă formalitate: aceea de învinge în Bănie pe studenții lui Chihaia. Ori după ce s-a petrecut în Regie la Steaua-Sportul, nu ar văd cum ar putea face față firavii bucureșteni mașinii de jucat fotbal a lui Sorin Cîrțu.

Apropo - despre ce-am văzut duminică la televizor (atît cît am văzut, adica repriza a doua), mi-a părut mult prea nervoasă Steaua pentru o echipă ce aspiră la titlu. Nervoasă și chiar impertinentă în unele momente. E vorba mai ales de cele două așa-zis vedete: Ilie Dumitrescu și Pandurii care, de cînd le-adie miros de Occident pe la nări, mai mult vociferează, decît joacă și se comportă pe teren ca pe moșia lui bunicu'. Oricum, revenind la subiect, șampania de acum îi răcitorul craiovenilor.

În subsolul clasamentului, vînzoleala e încă mare. Jiul a făcut ceea ce a vrut în fața brașovenilor, în timp ce Bacăul, cătinel-cătinel, a reușit să treacă și de U. Cluj.

În cel de-al treilea punct al acestui triunghi al retrogradării (mai periculos decît cel al Bermudelor), la Sibiu, Progresul Brăila a închinat steagul în fața inter-ului și a alunecat și mai mult spre gura prăpastiei. În ultima etapă, cea decisivă, Jiul va juca la Bistrița și pot paria pe o pereche de Adidași Torsion că nu va pierde. Brăila are meci acasă cu Hunedoara și probabil va scoate un egal, iar Bacăul, jucînd "pe bune" la Constanța va fi învinsă. Așa încît, din toamnă, vom avea în divizia B un derby Poli Iași - F.C. Bacău. Ce să-i faci, sînt prea săraci moldovenii pentru a putea lupta cu bogăția minelor și cu acele unelte ascuțite de care federația e plină și pe care omul simplu le numește PILE. **(Ion CIOTEODOR)**

CLASAMENT DIVIZIA A

1. UNIVERSITATEA CRAIOVA	33	21	6	6	71-25	48
2. STEAUA	33	19	10	4	65-27	48
3. DINAMO	33	16	10	7	54-27	42
4. INTER SIBIU	33	18	2	13	55-43	38
5. GLORIA BISTRIȚA	33	14	7	12	46-38	35
6. POLI TIMIȘOARA	33	14	7	12	45-44	35
7. PETROLUL PLOIEȘTI	33	15	5	13	47-47	35
8. F.C. ARGEȘ	33	13	8	12	49-41	34
9. F.C. BRAȘOV	33	13	6	14	46-45	32
10. SPORTUL STUDENȚESC	33	10	12	11	45-50	32
11. CORVINUL	33	15	2	16	47-59	32
12. RAPID	33	13	5	15	44-45	31
13. FARUL CONSTANȚA	33	11	9	13	38-43	31
14. PROGRESUL BRĂILA	33	12	5	16	30-49	29
15. F.C. BACĂU	33	11	6	16	32-42	28
16. JIUL PETROȘANI	33	11	6	16	46-60	28
17. F.C. BIHOR	33	6	8	19	37-74	20
18. U. CLUJ	33	5	6	22	27-69	16

DIVIZIA B

Două echipe din județul nostru sînt deja în Divizia C

Mai la trap mai la galop, campionatul diviziei B a intrat în ultima linie dreaptă. Lupta pentru promovare au transat-o în favoarea lor, de o bună bucată de vreme, oțelarii de pe malul Dunării și echipa celei de-a doua tinereți a lui Irimescu, Electroputere Craiova. Dubii mai există doar în seria de vest, unde A.S.A. Electromureș Tîrgu Mureș simte în ceafă răsuflarea fierbinte a celor de la C.F.R. Timișoara și Olimpia Satu Mare. Tîrg-mureșenii au cedat sîmbătă cu 1-4 în fața Unirii Alba Iulia, distanța dintre ea și principala urmăritoare s-a micșorat la 2 puncte. Ținînd seama că și golaverajul o dezavantajează, A.S.A. va trebui să obțină, în ultima etapă, cel puțin un meci nul cu echipa lui Duckadam, F.C. Astra-Arad, în varianta, destul de puțin probabilă, în care Electromureș va pierde acasă. Promovata se va stabili la Timișoara, **unde va avea loc derby-ul CFR - Olimpia.** Iețele sînt destul de încurcate, toate cele trei echipe angajate în luptă mai au încă dreptul să spere, dar eu personal merg pe mîna tîrgmureșenilor. Dumineca viitoare vom afla și numele celor 12 retrogradate în divizia C. În seria I ele deja sînt cunoscute : Sirețul Pașcani, Prahova Ploiești, Poiana Cîmpina, Fortus Iași. Deci două echipe din județul Iași și două din Prahova. Cu acest prilej observăm că județul nostru va fi prezent din toamnă în divizia C cu nu mai puțin de 5 echipe (Fortus, Siretul, Constructorul, C.F.R. Pașcani și Aurora Tg. Frumos. Vom avea chiar șase, dacă Tepro va reuși să cîștige barajul de promovare din campionatul județean. În vreme ce Doljul va avea 2 în A și 2 în B, Sibiul una în A și 3 în B, Aradul 4 în B. Mai mare ușinea!

În seria a doua se pune doar problema locului 15, în capcana căruia mai pot pica 4 echipe: Progresul București, Mecanică Fină București, F.C.M. Caracal, I.C.I.M. Brașov. Se pare însă că va decide dialogul de la distanță dintre concitadinele Mecanică Fină și Progresul. Tot problema locului 15 frămîntă și seria a III-a. De această poziție nedorită în clasamentul final fug din toate puterile Vulturii Lugoj, Metalurgica Cugir, Chimica Tîrnăveni. Cum în ultimele etape toate trei vor juca pe teren propriu, cele mai puține șanse de salvare le au lugojenii, care duc în spate și balastul unui golaveraj dezastruos 37-60. (I.C.T.)

CLASAMENTUL DIVIZIEI B (seria I)

1. OȚELUL GALAȚI	33	20	5	8	61-28	45
2. GLORIA BUZĂU	33	16	7	10	61-41	39
3. GLORIA GALAȚI	33	16	4	13	66-37	36
4. UNIREA SLOBOZIA	33	17	2	14	60-49	36
5. POLI IAȘI	33	15	6	12	48-41	36
6. STEAUA MIZIL	33	16	4	13	36-37	36
7. FORESTA FĂLTICENI	33	16	2	15	66-57	34
8. UNIREA FOCȘANI	33	15	4	14	47-41	34
9. CEAHLĂUL P. NEAMȚ	33	14	6	13	45-41	34
10. C.S.M. SUCEAVA	33	13	7	13	40-37	33
11. CĂLĂRAȘI MANGALIA	33	14	5	14	47-45	33
12. OLIMPIA RÎMNICU SĂRAT	33	14	5	14	35-50	33
13. ARIPILE BACĂU	33	13	6	14	46-43	32
14. C.S.M. BORZEȘTI	33	13	5	15	48-45	31
15. SIRETUL PAȘCANI	33	13	3	17	36-63	29
16. PRAHOVA PLOIEȘTI	33	11	4	18	36-57	26
17. POIANA CÎMPINA	33	10	6	17	33-63	26
18. FORTUS IAȘI	33	10	1	22	47-73	21

Șobolani! - feriți-vă de capcana omului cu taraba de pe str. Gării

Cobor pe la Ripa Galbenă. Ajung în dreptul Vămii vechi. Mă opresc în fața unei tarabe. Privesc cu "interes" marfa expusă. Se apropie un moș. Se uită la un foarfec pentru tuns oi, după care ia o capcană de șobolani. "150 lei, îți face casa curată. Să v-o încerc?" "Da". Romanul (ca să nu-i zic altfel) ia capcana în mînă, o pune pe o tarabă alăturată și se chinuie s-o pună în stare de funcționare. Nu reușește. Are arcul prea tare. Cîțiva curioși se opresc și privesc demonstrația. Dar vînzătorul nu-i place cum funcționează. Ia alta din grămada de fiare în sfîrșit, reușește, îi explică moșului că trebuie să apese cu putere pe arc. De unde atîta putere? Are 70-73 de ani. "Dacă nu poți, apeși cu piciorul" - îi explică romanul. "Și dacă mi-i prinde?" "Lasă, ai făcut mata războiul la Cotul Donului și nu ți-a fost frică, dar de o drăcie ca asta!" "Dar nu uita, atunci cînd prinzi vreun șobolan să o operești, că nu mai trag alții." Moșul pare nehotărît. "100 de lei și-a matale." Nu-i prea convins și pleacă. Care mai cumpărați? **(Viorel Vatamanu)**

ȘTIRI

Teatru de buzunar

La invitația domnului **Georges Diener**, Directorul Centrului Cultural Francez, o trupă de teatru, condusă de **Jaques Seiler**, va fi prezentă la Iași cu piesa **"Monsieur Songe"**. Spectacolul, cu un text de un comic ușor și lucid, s-a jucat anul trecut la Paris, într-una din cele două săli ale Teatrului de buzunar (Théâtre de Poche). Evenimentul va avea loc pe 25 iunie, ora 19, în sala mare a Teatrului "Luceafărul" din Iași.

Între sănătate și dolari nimic nu e

În ultima vreme, a apărut o întrebare printre cadrele medicale din spitale și dispensare, ca și printre părinții interesați de această problemă, și anume: de ce nu se mai găsește gama globulină? Un răspuns ar putea fi următorul: nu se mai produce (la Iași, cel puțin). De ce? Este o problemă la care ar putea răspunde mai exact cei cinci directori, noi aleși, ai **Institutului de cercetare Cantacuzino**, din Iași. Ei, deocamdată, aleargă prin maternități, adunînd, cu mult zel și interes, placentele rezultate de la nașterile mai mult sau mai puțin numeroase. Aici se cere precizat faptul că gama globulină se face din extract de placentă sau din sînge (care nu se găsește în cantitățile necesare nici măcar în spitale).

Placentele cu pricina sînt vîndute în străinătate, evident pe valută și pe sume nu tocmai de neluat în seamă, sume a căror destinație oricum nu este cunoscută. Se pare, deci, că interesul domnilor directori este îndreptat mai mult spre propriul buzunar, decît spre necesitățile stringente ale oamenilor, spre producerea acestui atît de căutat ser. **(Ionela ANDRIESCU)**

Congres

Universitatea din Moldova are intenția să organizeze la 12-14 noiembrie 1991 o conferință studențească cu tema **"Natura, societatea, personalitatea, studentul"**. În cadrul Conferințeivor activa următoarele secții:

1. **Omul, natura și viitorul civilizației (aspectul ecologic)**
   a. ecologia și existența noastră
   b. biotehnologia și viitorul ei
   c. tehnologia, utilajul și ergonomia
2. **Societatea și informația**
   a. aspecte moderne ale etnopsihologiei
   b. sociologia dreptului
   c. aplicarea metodelor matematice în pronosticarea proceselor sociale
3. **Personalitatea și studentul**
   a. problema adaptării și confirmării personalității studentului în activitatea instituțiilor de învățămînt superior
   b. profesionalismul studențesc
   c. autoconducerea studenților și rolul ei în procesul de instruire

Minor trimis la o școală specială de reeducare.

Există în Iași grupuri mici de vagabonzi proveniți din familii dezorganizate, abandonați, fugiți de la școlile de reeducare care colindă prin cartierele studențești, pe lîngă cămine și își oferă serviciile făcînd curățenie, cărînd gunoiul. Sînt cunoscuți de familiile de studenți care, din milă, îi folosesc la diferite astfel de munci. Printre ei însă se strecoară deseori și delicvenți juvenili.

Asoltanei Cristinel, de 14 ani, după ce a cîștigat încrederea unei familii de studenți a sustras de la aceasta un lanț de aur în valoare de 15.000 de lei, lanț pe care l-a dat prin intermediul unui alt individ la o consignație, primind în schimb suma de 2000 de lei, cu care și-a cumpărat o pereche de blugi, visul său dintotdeauna.

A fost recuperat lanțul, iar la ancheta socială efectuată de către organele de poliție s-a aflat că provine dintr-o familie cu 6 copii, ce locuiește în condiții modeste, un singur copil are venit mediu de 3000 de lei pe lună, mama trăind din alocație. Părinții sînt despărțiți din 1981 și posibilitățile de educație sînt, practic inexistente. Băiatul a părăsit Școala generală nr. 13 și vagabondează. Nimeni nu se interesează de el.

Din cauza acestui furt, Cristinel va fi internat într-o școală profesională cu regim de internat sub supraveghere instituționalizată. **(Iulian CHIFU)**

Turnul de lîngă Palatul Culturii nu ascunde nici o intrare în vreun tunel subpămîntean

În apropierea Palatului Culturii se află un turn, rămas la vedere după demolarea vechiului Tribunal. Acest turn face parte din zidul împrejmuitor al fostei Curți Domnești din secolul XVII. El nu avea rol de apărare ci doar de "belvedere" și nu ascunde, așa cum se vorbește, intrarea într-un tunel subpămîntean. Construcțiile subterane din zonă sînt doar rămășițe ale sistemului de magazii și pivnițe domnești.

Gabriel-Alexandru RUSU

Institutul Politehnic "Gheorghe Asachi" Iași

PLANUL DE ȘCOLARIZARE

pe anul universitar 1991-1992, anul I de studii

Facultatea de chimie industrială

SPECIALIZAREA	TOTAL	ZI	SERAL	F.F.
a) Ingineri	250	250		
1. Tehnologia substanțelor anorganice	40	40	-	-
2. Tehnologia substanțelor organice	40	40	-	-
3. Tehnologia compușilor macromoleculari	50	50	-	-
4. Celuloză, hîrtie și fibre artificiale	50	50	-	-
5. Inginerie biochimică	25	25	-	-
6. Inginerie chimică	25	25	-	-
7. Ingineria mediului (în industria chimică și petrochimică)	20	20	-	-

Facultatea de construcții

SPECIALIZAREA	TOTAL	ZI	SERAL	F.F.
a) Ingineri	240	180	60	-
1. Construcții civile, industriale și agricole	95	75	20	-
2. Căi ferate, drumuri și poduri	60	40	20	-
3. Instalații pentru construcții	60	40	20	-
4. Arhitectura clădirilor	25	25	-	-

Facultatea de automatică și calculatoare

SPECIALIZAREA	TOTAL	ZI	SERAL	F.F.
a) Ingineri	200	150	50	-
1. Automatizări	125	100	25	-
2. Calculatoare	75	50	25	-

Facultatea de electronică și telecomunicații

SPECIALIZAREA	TOTAL	ZI	SERAL	F.F.
a) Ingineri	190	150	40	-
1. Electronică aplicată	115	75	40	-
2. Comunicații	50	50	-	-
3. Microelectronică	25	25	-	-

Facultatea de electrotehnică

SPECIALIZAREA	TOTAL	ZI	SERAL	F.F.
a) Ingineri	255	160	95	-
1. Electrotehnică generală	110	85	25	-
2. Electromecanică	50	25	25	-
3. Electroenergetică	50	25	25	-
4. Energetică industrială	45	25	20	-

Doamnelor şi domnilor !

Cotidianul nostru publică GRATUIT orice anunţ de Mică Publicitate. Vă aşteptăm cu anunţurile la sediul redacţiei, de pe Bulevardul Copou nr.18, zilnic între orele 7-23.

Pentru a economisi timpul dvs., "Monitorul de Iaşi" a înfiinţat un birou de Mică Publicitate, la sediul firmei de turism "MOLDAVIA", str. Ştefan cel Mare nr. 4 (faţă în faţă cu consignaţia "Comision d'oro"). La acest birou preluăm anunţurile dumneavoastră între orele 9-17.

TV

Marţi, 18 iunie

10.00 Actualităţi
10.10 Horoscopul zilei
10.20 Film artistic **"Oarecum onorabil".**
12.00 Ora de muzică
13.00 Confluenţe
13.30 Avanpremieră TV
13.40 Bijuterii muzicale
14.00 Actualităţi
14.10 Audio-vizual studio
14.40 Documentar ştiinţific
15.00 Medicină pentru toţi
15.15 Cheia succesului
15.40 Preuniversitaria
16.10 Teleşcoală
16.40 Muzică pentru toţi
17.00 Convieţuiri
17.30 Forum
18.10 Telediscul muzicii populare
18.40 Economia, încotro?
19.00 Rock Panorama
19.45 Desene animate
20.00 Actualităţi. Cronica Parlamentului
20.50 Telesport
21.00 Telecinemateca: **Micul "divident" al tatei**
22.25 Salut, prieteni!
23.25 Doumentar artistic
23.50 Actualităţi
23.55 Recomandări din programul de mîine

MICA PUBLICITATE

• Schimb garsonieră confort I, Centrul Civic, cu apartament 2 camere decomandate, zonele Hală, Copou, Independenţei sau Tătăraşi. Telefon: 49391 orele 16.00-18.00

• Caut specialist în reparaţii aparatură foto. Telefon:76133, între orele 6.30-7.30; 21.30-23.00

• Schimb apartament 3 camere mari zona Zimbru, Aleea Drobeta, nr.6, bl.Q8, sc.A, et.II, ap.4, familia Crivei Constantin, pentru apartament 2 camere zonele Canta, Păcurari, etaj, după orele 17.00.

• Editura "HIPERBOLA" anunţă apariţia a două suplimente la "Gazeta Matematică-Iaşi" cu teste rezolvate pentru: candidaţii la concursul de admitere în clasa a-IX-a; candidaţii la concursul de admitere în învăţămîntul superior

• Vînd pick-up RFT (PA2040), casetofon deck ELECTROMUREŞ, bicicletă "SPUTNIK". Cumpăr dolari. Telefon 25408

• Vindem televizoare color ALFA şi Raduga cu tub TOSHIBA, produse textile şi încălţăminte. STANDARD SRL str.Cuza Vodă 23. Telefon: 12987

• Firma Sport-TAXI caută colaboratori posesori de autoturisme în vederea realizării de transport intern şi internaţional. Telefon:30717. Ciriteanu Vasile, după ora 16.00.

• Societatea DIG-IMPEX SRL organizează, în perioada 11-15 octombrie 1991, o expoziţie unică în ţară cuprinzînd periodice, reviste şi ziare apărute după 22 decembrie 1989. Directorii de edituri, redactorii şefi de publicaţii sînt invitaţi să participe la această expoziţie cu dezbateri pe tema fenomenului publicistic actual şi sînt rugaţi să expedieze pe adresa societăţii numerele 1 şi 2 ale publicaţiilor pe care le conduc. Alte detalii ale acestei acţiuni de avengură naţională vor fi publicate în presă. Adresa noastră: B-dul Alexandru cel Bun bl.E-3,sc.A,ap.8. Telefon: 51998

• Vînd Dacia "1300" Schimb garsonieră proprietate. Relaţii telefon 63579.

• Vînd, numai pe valută, Color Panasonic nou, covor 3x4 m.p. nou. Butelie aragaz în lei. CEC Dacia ianuarie 1988 în lei. Telefon: 45465

• Asociaţia Chinologică Iaşi anunţă că înscrierile pentru concursul de lucru şi "EXPO-CANIS" '91 care va avea loc în zilele de 6-7 iulie 1991 pe stadionul "AGRONOMIA" se fac pînă pe data de 25 iunie 1991

• Firma "TINERET 2000" din cadrul UJCM Iaşi. Magazin artizanat "Fluieraşul", str. Ştefan cel Mare nr.16, oferă pentru închirieri casete video înregistrate.

• Punem la dispoziţie bilete de odihnă la Mamaia, hotel METROPOL, categoria I, la preţuri avantajoase. Serii de 10 zile. Relaţii şi înscrieri la sediul magazinului "7 x 7" (lîngă autogară) sau telefon 47978 între orele 17.00 - 20.00.

• Dactilografiez lucrări de diplomă, alte materiale convenabil. Telefon: 43641

• Schimb garsonieră str. Bradului nr.17,bl.C-4,sc.B, et.1,ap.8, cu apartament două camere, dau diferenţa.

• Vînd două boxe de 100 W, digital revers, chitară solo Iohana licenţa Fender Stratocaster şi chitară bass Iohanna Discobass. Telefon: 16676

• Schimb trei camere Cantemir cu două camere decomandate sau o garsonieră mare central. Relaţii toneta loto "Select".

• Vînd masă deosebită, 12 persoane. Telefon: 40531, seara.

• Cumpăr Dacia 1300/1310, avariată - veche, sau certificat de înmatriculare. Telefon: 40531,seara.

• Schimb garsonieră Comăneşti cu similar Iaşi. Telefon: 32212.

• Societatea "MOLDAVIA" organizează o excursie la Ankara în perioada 24 iunie-2 iulie. Preţ informativ 3725 lei şi 23 dolari. Înscrierile la sediul agenţiei. Telefon: 12289.

• Schimb apartament cu o cameră (garsonieră) din zona "PECO" Dacia în zona Nicolina I sau II aproape de Poşta Nicolina. Accept variante. Telefon: 25475

† Colectivul depozitului de la I. M. C. este alături de colegul Cioclu Petru în momentele grele prilejuite de decesul fiului în vîrstă de patru ani.

Radio Iaşi

6.00-8.00 Informaţiile dimineţii
16.00 Actualitatea radio
18.00 Liceenii
18.30 Muzică populară
19.00 Informaţiile serii
19.15 Colocvii economice
19.30 Muzică uşoară
20.00 Teatru scurt. "D'ale lui Păcală"
21.00 Buletin de ştiri
21.05 Cantonete interpretate de tenorul Tito Schipa
21.15 Dublu recital. Muzică populară.
21.35 Creaţii de muzică românească.
22.00 Evenimentul zilei
22.30 Jazz
23.30 Moment poetic
23.40 Şlagăre orchestrale
23.50 Ultimele ştiri

film

Pe ecranele cele mari

• Victoria tel.12502, orele spectacolelor: 9,11,13,15,17,19; **Peggy Sue se însoară**, american, comedie sentimentală.

• Republica - tel.14327, orele spectacolelor: 9,11,13,15,17,19: **Norocul ghinionistului**, francez, comedie

• Copou tel.45738, orele spectacolelor 9,11,13,15,17; **Cineva care să mă apere**, american, acţiune-melodramă; ora 19: **Trandafirul roşu din Cairo** (film în film)

• Tineretului - tel.17178, orele spectacolelor: 9,11,13,15,17, 19: **Secretul casetofonului**, italian, poliţist. Maţi şi joi, ora 19: **Visuri ucigaşe**, Defa Berlin, poliţist.

• Dacia tel:64740, orele spectacolelor: 9,11,13,15,17,19: **Cel trei care au speriat Vestul**, american, acţiune.

SOCIETATEA COMERCIALĂ S SRL "STANDARD"

Primul supermagazin în miniatură din oraşul nostru!
Acolo găsiţi tot ceea ce aţi văzut în filmele americane.
Visul dumneavoastră poate deveni realitate numai la următoarea adresă: **"STANDARD s.r.l.", str. Cuza Vodă nr. 23.** Pentru a vă convinge, formaţi numărul: 12987

HOROSCOP

Vărsător (20 ian-18 feb): Ar fi bine să găsiţi o aplicaţie concretă a nevoii dumneavoastră de nou. Improvizaţi ceva, dar nu încercaţi lucruri mari. Nu aveţi energia necesară pentru a le definitiva.

Peştii (19 feb-20 mart): Gata cu odihna! Pierdeţi-vă în muncă, dar nu vă pierdeţi şi în detalii. Mediul ambiant vă este profunzimea. Ori scormoniţi adîncurile, ori priviţi la stele. Restul va fi făcut de către ceilalţi.

Berbec (21 mart-20 apr): Sinceritatea de care daţi dovadă poate deranja pînă şi pe vechii prieteni. Lumea poate trăi foarte bine şi fără sfaturile dumneavoastră. Atenţie la automobile!

Taur (21 apr-21 mai): Chiar dacă munciţi cu îndîrjire, începînd să uitaţi necazul de ieri, problema dumneavoastră rămîne aceeaşi: de ce alţii reuşesc mai bine, mai repede şi mai uşor.

Gemeni (22 mai-21 iunie): Dacă intraţi în contact cu noi oameni, apăsaţi pînă la capăt pedala improvizaţiei. Veţi cuceri noi simpatii. Totul e să reuşiţi mai tîrziu să le şi păstraţi.

Rac (22 iun-22 iul): Disciplinaţi-vă cît de cît. Mai trebuie să faceţi şi ceea ce nu vă interesează, altfel cei din jur îşi vor pierde încrederea în dumneavoastră.

Leu (23 iul-22 aug): Aţi reuşit ceea ce v-aţi propus. Nici nu se poate altfel. Fiţi însă precaut; două victorii, una după alta, se petrec foarte rar. O vacanţă ar fi bine venită. Pentru toată lumea.

Fecioară (23 aug-21 sept): Mai şi îndrăzniţi, nu numai născuţi. Faceţi astăzi un lucru ieşit din comun. Chiar dacă gestul acesta nu vă stă în fire. Veţi cunoaşte o bucurie nouă.

Balanţă (22 sept-22 oct): Prea multă indulgenţă strică. Nu mai suportaţi colegului Berbec toate impolitenţele. Tipaţi şi dumneavoastră la dinsul. Surprinzător, s-ar putea să cîştigaţi un nou prieten.

Scorpion (23 oct-21 nov): Revoltaţi-vă! Veţi fi, e drept, mai puţin iubit, însă mult mai de temut. Şi deci mai respectat. Ceea ce, trebuie să recunoaşteţi, vă cam place.

Săgetător (22 nov-20 dec): O escapadă, chiar şi de o oră, vă va remonta după acele prime ore ale zilei ce nu v-au fost favorabile. După aceea, folosiţi-vă energia şi nu mai fiţi atît de molcom.

Capricorn (21 dec-19 ian): Prea v-aţi pierdut în calcule reci. Nu totul poate fi prevăzut. După amiaza aceasta va fi un argument. Profitaţi şi nu bateţi în retragere.

Ce înseamnă cu adevărat o slujbă în Japonia (2)

De pe GLOB

Pe 33 de pagini referitoare la maniere se explică cît de adînc să te înclini în faţa unui director general, iar recruţii sînt sfătuiţi să lase centrul culoarului superiorilor lor, stînd cu discreţie lîngă perete. Detaliile sînt revelatoare contrar imaginii reflectate în străinătate ca fiind democratice şi cu statut unic, companiile japoneze se numără printre cel mai stricte organizaţii feudale din lumea modernă.

Totuşi lucrurile se schimbă. Sub influenţa vacanţelor în străinătate a televiziunii şi a produselor importate, numeroşi tineri japonezi sînt mult mai puţin ataşaţi conformităţii sufocante a companiei tradiţionale decît erau părinţii lor. Serviciile de personal se află sub o mare presiune pentru a găsi modalităţi de a atrata cu aceşti **'shinjinrui'**, noi fiinţe umane, fără a sacrifica cifrele de afaceri. Loialitatea extremă şi munca laborioasă, care au ajutat firmele japoneze să ajungă la succese atît de mari.

De exemplu, **Nissan Motor** iniţiază în acest an un nou sistem care ar permite salariaţilor să-şi ia cinci zile libere consecutiv pe an. Concediile legale depăşesc cu mult această perioadă, dar pînă acum muncitorii au considerat că nu şi-l pot lua fără a-şi pune în pericol cariera. **"Îmi voi lua 5 zile libere luna viitoare'** a spus unul din directorii generali ai firmei. **"După aceasta, toate persoanele din serviciul meu vor proceda la fel.**

Alte companii încearcă să-l mulţumească pe noii angajaţi oferind avantaje mai atrăgătoare. Unele dintre ele au extins reţeaua tradiţională a caselor de odihnă (unde angajaţii pot sta contra sumei de 10 lire sterline pe noapte) de la zone din interiorul Japoniei în străinătate. Numeroase firme au cheltuit sume uriaşe pentru a construi cămine subvenţionate pentru angajaţii necăsătoriţi. Firma producătoare de autoturisme **"Mazda"**, cu sediul în Hiroshima, a construit un cămin cu piscină cu valuri şi o sală de muzică.

Dar, deocamdată, două lucruri rămîn, în principal, neschimbate. Ideea de a încerca să legi angajatul strîns de companie muncind pînă la ore tîrzii, ieşind la băutură cu colegii cinci seri pe săptămînă - se află încă în centrul strategiei corporaţiilor japoneze. **(După cotidianul "The Independent")**

ÎN ATENŢIA PERSOANELOR CARE ÎNCHEIE ASIGURĂRI MIXTE DE VIAŢĂ

La tragerea de amortizare a asigurărilor de viaţă pentru luna mai 1991, au ieşit următoarele combinaţii de litere:
1. **D.G.M.**; 2. **I.T.Y.**; 3. **J.I.J.**; 4. **J.Y.T.**; 5. **O.O.B**; 6. **B.M.Z.**; 7. **V.Q.V.** 8. **B.R.M.**

Asiguraţii ale căror combinaţii de litere au ieşit la tragerea de amortizare şi sînt cu primele plătite la zi sînt rugaţi să depună la **"ASIROM-S.A."** din Iaşi sau la filialele **"ASIROM-S.A."** din oraşele Hîrlău şi Paşcani cereri scrise, în vederea perfectării formelor de plată.

ASIGURAREA ROMÂNEASCĂ S.A. ASIROM

MONITORUL de iaşi
cotidian de informaţii

Redactor şef: CEZAR CALUSCHI
Secretar general de redacţie: Florin Zamfirescu

Colectivul de redacţie: Carmen CARDAŞIM, Iulian CHIFU, Vasile COJOCARIU, Virgil COSMA, Cristina DANILOV, Florin FLORESCU, Victor GRĂDINARU, Toni HRIŢAC, Volodia MACOVEI, Cătălin MORARU, Dorin POPA, Dragoş STÎNGU, Vali ŞTIRBU, Gabriel RUSU. **Fotoreporter:** Florin HOŢOLEANU **Departament Reclamă- Publicitate:** Cornelia ŞTIRBU
Culegere de text pe computer: Tudor AGAVRILOAEI,Gabriela MACOVEI
Tiparul executat la Întreprinderea Poligrafică Iaşi. **Editor: OPINIA XXI.**

BIBLIOTECA CENTRALĂ UNIVERSITARĂ „M. EMINESCU" IAȘI

Înainte de a anunța Pompierii, Salvarea sau Poliția telefonați la numărul 45610 !

MONITORUL de Iași

cotidian de informații

Numărul 16, Anul I | Miercuri, 19 iunie 1991 | Prețul 3 lei

Redacția: B-dul Copou nr.18, Iași. Tel. 45610.

Carnetul zilei

Azi, 19 iunie: † Sf. Apostol Iuda, fratele (rudă) Domnului; Cuviosul Paisie cel Mare; Sf. Mucenic Zosima (dezlegare la vin și la untdelemn).

Mâine, 20 iunie: Sfîntul sfințit Mucenic Metodie, episcopul Patarelor; Cuviosul Calist, patriarhul.

• **VREMEA** se va menține caldă și uscată. Temperaturi cuprinse între 25-30 C°.

Nu-i departe momentul cînd șobolanii vor năvăli pe scările Primăriei

Orașul nostru a fost invadat de șobolani. Toate subsolurile blocurilor, toate garajele, toate magaziile și beciurile mișună de aceste animale. Parcurile, năpădite în ultima vreme de stufăriș, lăsate în paragină, au devenit și ele, la rîndul lor, adevărate cartiere generale pentru șobolani. La orice oră din zi aceștia traversează fără sfială aleile, întîrzîind chiar uneori, cîteva clipe, pentru a privi în stînga sau în dreapta. Ba chiar, de la o vreme, șobolanii au ieșit și la stradă, nemaifiindule teamă să treacă ziua în amiaza mare dintr-o parte în alta a șoselei, prinzînd un moment liber între două mașini. Prea mulți pentru a mai putea fi stîrpiți, șobolanii domnesc la periferii, în jurul tom-

Editorialul nostru

beroanelor, sperie copiii și femeile, foind ca la ei acasă în holurile blocurilor și pe scările blocurilor prost luminate. În căutare de hrană și de spațiu, migrează încet-încet spre toate celelalte cartiere, devenind cu fiecare zi care trece mai îndrăzneți și mai grași. Această situație va dura, desigur, pînă cînd unul dintre aceste animale dizgrațioase va țîșni chițcăind pe scările Primăriei. Să ne mîngîiem cu gîndul că, deja, existînd mii de șobolani în centru, acest moment nu este prea îndepărtat.

Cezar CALUSCHI

Clica lui Vișoianu se dezlănțuie

• Sătenii din Ciurea nu s-au sfiit să ne vorbească despre "dictatura și clanul lui Vișolanu" • Un țăran din comună rezistă eroic în fața tăvălugului birocratic pornit de fostul președinte al C.A.P.-ului • Forțele antrenate de Ștefan Vișolanu încearcă să-l pedepsească • Amănunte în PAGINA 2 •

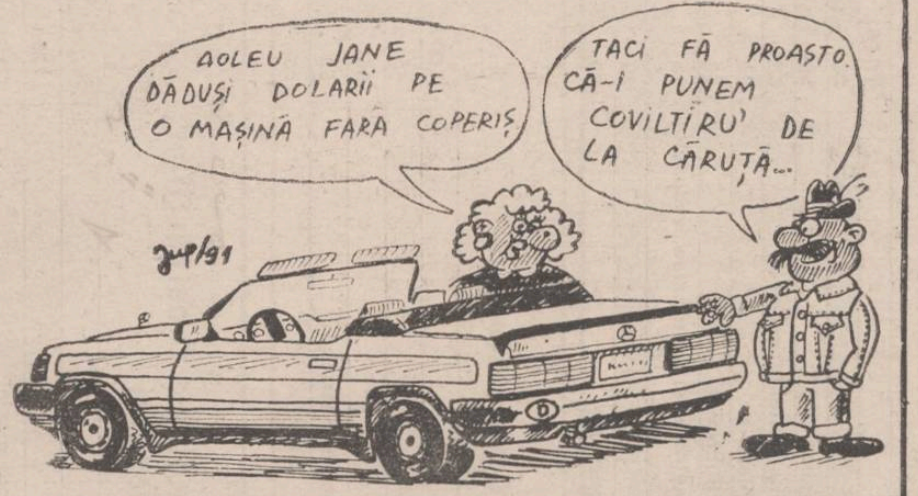

Optimismul primului ministru după discuțiile de la Uzinele FAUR

La sfîrșitul întîlnirii cu muncitorii uzinelor Faur, primul ministru Petre Roman a declarat: "**Împreună am avut un dialog adevărat, ca între oameni cu preocupări convergente. Am putut și eu să spun că greutățile pe care le traversează dînșii sînt greutățile țării, și printr-un efort al tuturor putem să depășim faza critică inerentă. Am un sentiment mai mult optimist.**"

Cafeaua de dimineață

Aleea sicriilor

Se vede că edilii Iașului, convinși din Coșbuc că, la urma urmei, "**c-o moarte toți sîntem datori**" s-au gîndit să aranjeze un original "**memento mori**" prin aleea de sicrie din Tg. Cucului, acolo unde privatizații au edificat în mare grabă cele mai năstrușnice improvizații de pe patru picioare de tablă. Și ce credeți că proliferează cel mai intens în asemenea concurență de luminări pentru botez, flori pentru mirese sau pentru...? Se pare că ultimele, de vreme ce etalate cu nonșalanță în fața fiecărui "**butic**", se admiră reciproc și invită trecătorii să ia loc, după preferință. Ce priveliște mobilizatoare, mai ales pentru turiștii! Noi, ieșenii, știm de mult că avem la îndemînă două drumuri: la gară și la cimitir. Cel de la gară s-a compromis, deoarece Bucureștiul nu mai constituie o atracție decît pentru parlamentari și bișnițari. A rămas drumul cimitirului, unde sicriile sînt așteptate de alți privatizați spre a fi restituite urgent circulației, drum pavat cu cele mai bune intenții de recuperare a materiei prime de care avem atîta nevoie.

Sesizați însă ce atracție, fie puțin macabră, o constituie pentru cei care vin să viziteze Golia și Bărboiul, cînd trec pe aleia care pare a sta sub dictonul lui Dante: "**voi, trecătorilor, lăsați orice speranță**" și admirativă... costumul ultim! Ce noroc pe noi că n-a apucat Ceaușescu să proiecteze blocuri turn pe locul viran în cauză! Și ce contează mîndrețea de parc ce s-ar fi putut planta între Bărboi și Golia, pe lîngă privatizarea din gheretele care ne asigură mult rîvnita prosperitate economică?

Aurel LEON

În pagina 2

PLANUL DE ȘCOLARIZARE pe anul universitar 1991-1992 pentru anul I de studii

ASTĂZI: Institututul Politehnic "Gh. Asachi", cu facultățile: Mecanică, Hidrotehnică, Metalurgie, Tehnologia Construcțiilor de Mașini, Textile-Pielărie.

ȘTIRI

• Boris Elțîn în Statele Unite • Comunitatea Europeană va stabili relații diplomatice cu Albania • Președintele Mubarak intreprinde o vizită în Kuweit • Parlamentul croat a început dezbaterile în chestiunea desprinderii republicii din federația iugoslavă • Critici severe în Sovietul Suprem la adresa lui Mihail Gorbaciov • Pelerini iranieni la Mecca • Japonia este singura țară industrială majoră cu un ritm pozitiv al creșterii economice

• Boris Elțîn a început o vizită de 4 zile în Statele Unite la invitația unor lideri ai Congresului. Se așteaptă ca Elțîn să ceară guvernului american stabilirea unor relații economice directe cu Federația Rusă. Deși președintele Bush nu a acceptat o întîlnire cu caracter oficial cu liderul rus, va avea probabil loc una neoficială. Comentatorii politici apreciază că este vorba de o încercare a lui Boris Elțîn de a-și spori reputația pe plan internațional.

• Deputați dogmatici din grupul **Soiuz** au criticat energic maniera în care președintele Gorbaciov abordează criza economică din Uniunea Sovietică. S-a cerut limitarea puterilor speciale acordate acestuia tocmai în vederea depășirii dificultăților prin care trece țara. A fost sprijinită în schimb cererea premierului Valentin Popov de a i se conferi prerogative sporite.

• Președintele egiptean Hosni Mubarak se află într-o vizită oficială în Kuweit, prima de la eliberarea țării de sub ocupația irakiană. Obiectul convorbirilor pe care Mubarak le va avea cu emirul Kuweitului îl va constitui problema securității în zona Golfului. Luna trecută Egiptul a anunțat retragerea efectivelor sale militare, cifrate la 35 de mii, din Kuweit dar e posibil ca în urma vizitei președintelui Mubarak să renunțe la această operațiune.

• Pelerini iranieni vor participa la Mecca la comemorarea Hagialicului, una din marile sărbători islamice, după o întrerupere de 4 ani. În 1987, 400 de oameni și-au pierdut viața ca urmare a incidentelor în care au fost implicați pelerini iranieni și trupe saudite.

• Ultimele cifre date publicității la Tokyo indică o creștere a indicatorilor economici. Japonia rămîne astfel singura țară dezvoltată majoră neafectată de recesiune. Se apreciază că explicația o constituie creșterea semnificativă a consumului intern. Se așteaptă în perspectivă o tendință de expansiune a Japoniei pe piața internațională, ceea ce va avea drept rezultat o sporire a tensiunilor în relațiile cu Statele Unite și Comunitatea Europeană.

Ieri, greva ceferiștilor

• În jurul orelor 5.30 s-au încheiat, fără succes, discuțiile cu liderii sindicali de la sectoarele Mișcare și Comercial din cadrul Societății Naționale de Căi Ferate române. • La orele 5.45, Consiliul de Administrație al SNCFR și-a depus demisia. • După o analiză a activității Consiliului, ministrul Transporturilor a respins demisia. • La orele 6.00 greva s-a declanșat la Regionalele Căi Ferate Constanța, Galați și Cluj. • La orele 17.45 a încetat greva la Regionala Căi Ferate Constanța, ultima rămasă care continua acțiunea de protest la acea oră. • Liderii sindicali au anunțat încetarea grevei, în vederea desfășurării procedurii legale de arbitraj. •

Clica lui Vişoianu se dezlănţuie

• Vişoianu a răcnit la soţul meu: "Bă, escrocule, cum ţi-ai permis să faci asta şi de ce nu m-ai întrebat şi pe mine, bă? Te dărîm, te şterg de pe faţa pămîntului şi te bag în puşcărie, bă!" •

Prin Dosarul nr.4721/91, înaintat la 6 mai 1991 Judecătoriei din Iaşi, reclamantul, CAP Ciurea, reprezentat prin **Vişoianu Ştefan**, cheamă în judecată, pe calea Ordonanţei Prezidenţiale, pe pîrîtul **Masarie Constantin** din comuna Ciurea, obiectul acţiunii este evacuarea pîrîtului de pe terenul CAP-ului. La prima înfăţişare Ştefan Vişoianu este absent. Urmează a doua şedinţă în timpul căreia avocatul apărării, dl. **Sorin Achelăriţei**, protestează în faţa instanţei; **"Dacă în urma acestui proces C-tin Masarie va fi condamnat, înseamnă că nu ne aflăm în ziua de 20 mai 1991 ci în 20 mai 1989". Procesul este iarăşi amînat.**

Pînă a-şi construi sera, C-tin Masarie a fost în primul rînd constructor de case. Oamenii din sat nu-l invidiază pentru banii pe care i-a cîştigat cinstit, predind atîtea case 'la cheie', cum spun ei. C-tin Masarie păstrează prin sertare facturile materialelor de construcţie, dovedind oricui cu acestea că nici măcar o cărămidă în munca lui nu-şi are o proveniență îndoielnică. În sat, Elena şi C-tin Masarie sînt oameni înstăriţi: au o casă frumoasă, un ARO, o seră şi au şi ceva bani puşi deoparte. Sera au ridicat-o cu mîinile lor cînd, după un accident, C-tin Masarie a rămas cu degetele ciopîrţite, neputincioase în a mai mînui tesla şi rindeaua. A obţinut autorizaţie de la Consiliul Popular - asta se întîmpla în 10 aprilie 1988 - şi în curtea casei sale a început construcţia serei.

Elena Masarie îşi aminteşte: **"Era pe 30 aprilie parcă, la numai cîteva săptămîni după ce obţinusem autorizaţia. Într-o după amiază în faţa porţii a oprit o Dacie albă din care au coborît Vişoianu şi colonelul Petrescu, şeful miliţiei judeţene de atunci. Vişoianu a răcnit la soţul meu:** *«Bă, escrocule, cum ţi-ai permis să faci sera şi de ce nu m-ai întrebat şi pe mine, bă? Te dărîm, te şterg de pe faţa pămîntului şi te bag în puşcărie, bă!»* **Aşa a spus atunci Vişoianu şi apoi s-au urcat în maşină şi au plecat. Nu ştiu dacă a trecut o jumătate de oră şi la poartă au oprit două maşini: pe una scria** *«Laborator criminalistic»*, **iar cealaltă era maşina miliţiei. Au coborît şi ne-au spus că vor să facă o percheziţie. Au scotocit peste tot timp de vreo trei ore. Unul din ei fotografia cu tot felul de aparate sera. E drept că şi ei rideau şi se întrebau ce caută în ograda noastră, iar cel cu aparatele înjura. Au încheiat un proces verbal de evaluarea bunurilor şi au plecat. Peste cinci zile au venit din nou şi iarăşi ne-au cerut voie să percheziţioneze. Amarnic au mai scotocit casa şi-au tot însemnat pe hîrtie ce-au găsit, pînă şi cîte cămăşi am sau cîte farfurii. Au numărat şi lemnele din fundul curţii. Am justificat totul. Cum au venit, aşa au plecat."**

C-tin Masarie nu a putut fi prins cu nimic, deşi asta s-a vrut. Împotriva acestuia, Ştefan Vişoianu a declanşat o adevărată campanie, nici nu mai ştie omul de cîte ori dl. Vişoianu vorbea despre **"escrocul"**, despre **"hoţul de Masarie"** iar şedinţele de la CAP aveau **"punctul unu - cazul Masarie". "De altfel de prin '87** - îşi aminteşte Elena Masarie - **Vişoianu a dat dispoziţie la brutăria comunei, la aprozarul din Dimitrov şi la vie, ca familiei noastre să nu-i mai fie vîndute nici un fel de produse, pe motivul că nu făceam zile la CAP. Şi doar din ceapeul ăsta am ieşit la pensie, bolnavă cu inima."**

Cu ce-a greşit C-tin Masarie ca în cele din urmă Ştefan Vişoianu să-l tîrîie şi prin tribunale? Povestea e lungă. Familia Masarie şi-a vrut pămîntul înapoi. La conducerea ceapeului nici vorbă să găsească înţelegere. S-au adresat plîni de speranţă Parlamentului României iar Comisia pentru cercetarea abuzurilor le-a răspuns stătuindu-i să se adreseze Tribunalului ieşean. Între timp, primăria comunei Ciurea recunoaşte familiei Masarie cele 3 ha. de pămînt pe care aceasta şi le revendică, iar o altă comisie, cea pentru aplicarea legii fondului funciar, se deplasează în teren şi stabileşte hotarele proprietăţii oamenilor. Aceştia încep să-şi lucreze pămînturile, nu înainte de a fotografia cîmpul îmburuienit pe care astăzi creşte porumbul. Cîteva zile mai tîrziu, C.A.P.-ul Ciurea, reprezentat prin Ştefan Vişoianu, îl cheamă în faţa instanţei pe C-tin Masarie într-un proces pe care avocatul apărării este sigur că-l va cîştiga, că doară nu sîntem în mai '89.

Florin FLORESCU

Cetăţeanul nostru nu prea are încredere în poliţie

Borfaşii de rînd ai oraşului nostru au deprins în ultima vreme unele obiceiuri ciudate. Dacă pînă acum stupizenia şi meschinăria lor erau suportate de ghinionişti pe la colţurile dosnice, prin tramvaie sau pe timp de noapte, gaşca de borfaşi a adoptat de cîtva timp practici mai occidentale. Nu puţine sînt cazurile de jaf în plină zi şi în mijlocul străzii, sau chiar în centrul oraşului, nemaivorbind de locurile unde aglomeraţia creează un vad bun pentru pradă. Zilele trecute un actor al Naţionalului ieşean a fost bătut şi jefuit în centrul oraşului, un profesor universitar a păţit acelaşi lucru în faţa Universităţii, iar de o bună bucată de vreme studenţii din Complexul Studenţesc Codrescu sînt terorizaţi de o bandă de imbecili. Poliţia cere sprijinul populaţiei făcînd apel la cetăţenii cu principii justiţiare şi spirit de solidaritate. Tot poliţia reclamă reticenţa şi neîncrederea cetăţeanului în această instituţie, menită a veghea respectarea legilor, precum şi lipsa de personal şi de dotare. În aceste condiţii nu-i rămîne decît să peticească, aşa cum se pricepe, locurile unde borfaşii se întrec cu gluma. Toate acestea sînt de crezut şi ar fi un reflex postdecembrist patologic dacă nu am încerca să-i înţelegem. Dar cele ce nu se spun sînt la fel de importante şi nu ştim în ce măsură sînt ele tratate la nivelul conducerii poliţiei. La o întîlnire cu studenţii revoltaţi de

REPORTAJUL ZILEI

tercarea din complexele studenţeşti Tudor Vladimirescu şi Codrescu, dl. col. **Adrian Nenu**, şeful poliţiei judeţene, admitea faptul că unii poliţişti pot fi corupţi, dar pentru a dovedi aceasta trebuie aduse probe. Şi nu este vorba numai de corupţie. Lumea vorbeşte de o strategie combativă de-a dreptul exasperantă a poliţistului de pe stradă. Cînd se iscă vreo bătaie poliţiştii sînt de negăsit. După ce se sparg capetele, poliţistul vine şi le numără. Apare ca din pămînt, îa declaraţii şi întocmeşte procese verbale. De cele mai multe ori acestea îşi fac veacul la arhivă; poliţia se spală pe cap cu ele. Prin urmare ar fi vorba de competenţa şi corectitudinea multor subordonaţi ai domnului colonel. Din acest punct de vedere discreţia poliţiei este desăvîrşită.

Observăm că în ultima vreme fiecare se dă deoparte cu tot ce are. Studenţii îşi au discotecile şi videotecile proprii, elevii procedează la fel iar în căminele de muncitori s-au format cluburi pe care aceştia şi le supraveghează. Discotecile, cinematografele şi alte localuri publice pentru distracţii au devenit astfel locul predilect de exhibiţie a haimanalelor. Mai rămîn drumurile publice şi parcurile ca spaţiu de aventură pentru cei curajoşi. Cetăţeanul nostru nu are încredere în poliţie şi nu este vina lui.

Toni HRIŢAC

Generaţia de mîine nu crede în lacrimi

Vlăduţ nu se mai duce la bunica

Vineri, 14 iunie, orele 15.30, Piaţa Gării. Călători care se grăbesc la trenul de Paşcani, taximetre particulare care aşteaptă clienţi 'graşi'. La 'Jucăriile' de pe colţ afacerile merg din plin. În staţia de tramvai aglomeraţie, iar lîngă afişierul din colţ se vînd mere. Mă apropii. Un munte de mere, cîteva lăzi cu roşii şi o ladă cu morcovi. Două trei persoane la rînd, care cereau mere. 10 lei kilogramul. Arătau foarte rău. Crețe, pătate, unele chiar stricate. O femeie cere cîteva mai frumoase, merge la un fecior, la spital. O vînzătoare foarte amabilă alege din grămadă scuzîndu-se mereu **"că la vremea asta şi la preţul ăsta"**. Un puşti pe jumătate adormit o trage mereu de halat. Blond, cu ochii albeştri, un nas cîrn, bosumflat, încurcînd-o mereu la vînzare. Avea cam 4-5 ani. Mă apropii de el şi-l întreb cum îl cheamă. Nu-mi răspunde şi se ascunde după fusta maică-si. 'Hai, Marius, lasă-mă că am treabă' îi spune vînzătoarea vizibil stînjenită.

'De ce plîngi?' îl întreb. 'Vreau pufuleţi'. Traversez strada şi iau de la una din barăci o pungă. I-o întind

'Ia-o, e a ta'. Nu-i vine a crede. 'Cum te cheamă?' 'Marius'.

'De ce-l ţineţi cu dumneavoastră pe căldura asta?' 'Ce să fac cu el? Cu salariul care-l cîştig nu-mi convine să-l dau la cămin...' 'De cînd e alci?' 'De la ora nouă'. 'Dar merele astea de ce le-aţi primit?' 'Ce să fac, eu le-am cerut, nu sînt mere în oraş şi-apoi la preţul ăsta...' Un client se apropie cu un cărucior. Vrea doi saci. Plăteşte 600 de lei şi pleacă. 'Pentru ţuică, probabil' îmi spune vînzătoarea. Între timp s-a făcut coadă. Stau de vorbă cu puştiul. Nu-i mai este somn. Stă pe o ladă şi ronţăie pufuleţi. Îl întreb dacă mai are frăţiori. Da, unul, şi-l cheamă Vlăduţ. 'Dar la bunica te duci?' 'Nu.' 'De ce?' 'A murit.' Tac... 'Tu ai tlaţi?' 'Da, dar am şi copii, aşa, ca tine'. Mai aflu că el merge la 'flizerie', că are 4 ani şi 7 luni.

Mă uit la maică-sa. O femeie frumoasă, cu trăsături fine dar mîinile, mîinile i s-au murdărit de la merele stricate. Nu mai are clienţi. Lucrează la magazinul 1-5, se numeşte **Diaconu Maria**, lucrează de puţin timp, iar salariul este de 3150 plus compensaţia, dacă se face pianul. Ar da copiii la cămin dar nu-i ajung banii. Vinde de la ora nouă, iar pe la şase-şapte vine maşina să-i ridice marfa nevîndută. Morcovii la 10 lei legătura o deranjează cel mai tare (5 morcovi de 4 cm. la legătură). Nu se vînd. Roşiile costă 90 de lei kg. Dar nu prea cumpără lumea. Îmi iau rămas bun de la puşti şi mă îndrept spre staţia de tramvai. La mere iarăşi se făcuse coadă.

Viorel VATAMANU

Nu mi-e frică de nimeni, numai să nu mă ducă la şcoala aia unde te bate toată ziua şi nu-ţi dau de mîncare

Marian are aproape treisprezece ani şi nu-şi mai aminteşte de cînd nu mai merge la şcoală. **"Cred că dintr-a treia sau a patra, am rămas repetent şi atunci m-au alungat de-acasă. Taică-meu e beţiv, a bătut-o şi pe maică-mea şi a gonit-o de acasă. N-am mai văzut-o de-atunci."** Nu vrea să spună unde a stat şi cum îi cheamă pe părinţii lui.

E mereu înconjurat de vreo doi-trei puşti, cam de aceeaşi vîrstă cu el, dar seara rămîne singur. **Îl întreb de ce sculpă oamenii pe stradă: "nu fac eu... Se mai întîmpla, că mă trag de păr şi îmi spun Lepră, nu ştiu eu ce-l aia da' e de rău, ceva cu bube, brrr! Toţi is răi! Mai îmi dă cîte unul ceva bani; pe ăştia nu-l sculp. mi-e frică numai de ţigani, că mă bat şi-mi iau banii."**

Nu mai vrea să-mi spună nimic, încearcă să plece, dar pînă la urmă se liniştește, îşi scoate o gumă de mestecat din buzunarul pantalonilor jerpeliţi şi începe s-o mestece lacom. O femeie, cărînd după ea nişte sacoşe burdușite, îl privește dispreţuitor şi comentează: **"la puşcărie, acolo e locul jigodiilor astea; ăştia mititei îţi bagă mîna în buzunar. Cu funia udă i-aş bate."**

"Tu furi, Mariane?" Tace analizîndu-mă pe furiş cu coada ochiului, se scrapină în creştet apoi izbucneşte în rîs. **"Eu n-am furat niciodată nimic"** - spune el, dar licărul jucăuş din privire îl trădează. Se îndepărtează puţin de mine, apoi se întoarce: **"să ştii că mie nu mi-e frică de nimeni, numai să nu mă ducă la şcoala aia unde te bate toată ziua şi nu-ţi dau de mîncare."** Se pierde în mulţimea din faţa Bazarului, urmat de cîţiva puşti. Nu se mai uită în urmă.

Volodia MACOVEI

Oameni de care nu se sinchiseşte nimeni

Muncă de o viaţă şi 72 de lei pensie

Dabre Emil e un bătrîn mărunţel din Cozmeşti. Înainte de revoluţie i s-au luat caii, via şi pămîntul. Pe scurt, i s-a luat cam tot. A intrat plin de voie bună şi bucurie, ca tot ţăranul, în CAP. De pe urma muncii de o viaţă s-a ales cu praful de pe tobă şi cu o pensie de boală de 72 de lei. Neimpozabili. L-am întîlnit la Prefectură. Vroia să intre în audienţă la prefect. Dabra Emil nu vrea via înapoi pentru că nu are cu ce o lucra. Nu vrea animalele înapoi pentru că nu mai sînt. Dabra Emil vrea 30 de ari de pămînt. Din pămîntul lui. **Mi-au dat pămînt. Am plătit aratul, am plătit însămînţatul şi mi l-a luat înapoi**, îmi spuen bătrînelul. Mi l-a luat doamna Enciu, cu fiul ei, dl. Enciu, cu primarul, cu comisia. I-au spus că îi dau în altă parte. Dar nu acum. Mai tîrziu, după ce primeşte titlul de proprietate.

Eu vreau pămînt acum. Şi nu vreau în altă parte. Vreau pămîntul meu. 30 de ari, atîta vreau! Pensia de boală e **compensată** la 572 de lei. A primit pensia o singură dată, de trei luni încoace nemaiprimind nimic. **Îmi vine să mă omor**, spune Dabra Emil printre lacrimi.

Nu ştim deocamdată dacă legea funciară e bună sau nu. Nu ştim dacă Dabra Emil are dreptate sau nu. Vedem însă că pămîntul lui a dispărut într-o junglă de legi, decrete, titluri de proprietate şi mormane de acte.

Cătălin MORARU

Ştiri din lumea largă a fotbalului

• De cîteva săptămîni un spot publicitar împotriva fumatului face furori la televiziunile spaniole. În el actualul antrenor al Barcelonei, **Johann Cruyff**, spune doar atît: **"În viaţă am avut două vicii : fotbalul şi fumatul. Primul mi-a dat totul, al doilea mi-a luat totul."**

• O recentă statistică a **Federaţiei Engleze de Fotbal** arată că în prima ligă activează **38 de jucători străini**, din 21 de ţări. Cele mai bine reprezentate sînt: Danemarca, Olanda şi U.R.S.S.-ul cu cîte 4 jucători.

• Fostul component al formaţiei **ABBA, Benny Andersson**, se implică tot mai mult în viaţa sportivă. După ce a realizat clipurile de prezentare a Campionatelor Mondiale de Hochei din 1981 şi a celor de echitaţie din 1990, iată că i s-a încredinţat compunerea melodiei-simbol a turneului final al Campionatului European de Fotbal de anul viitor.

• După nu mai puţin de 7 ani, **Albania** a reuşit o victorie într-un meci oficial. Ea a întrecut recent **Islanda** în preliminariile Campionatului European de Fotbal.

• Între echipele de fotbal ale **Franţei şi Poloniei** s-a contractat o întîlnire amicală pentru sfîrşitul acestei veri. Ea va avea loc la Varşovia la 14 august.

• În Belgia s-a anunţat cine va fi înlocuitorul lui **Guy Thys** la cîrma echipei reprezentative. Este vorba de fostul internaţional **Paul van Himst**, iar contractul său este valabil pentru perioada 1 august 1991 - 31 decembrie 1992.

• Se anunţă importante schimbări în lotul **Stelei Roşii Belgrad. Prosinecki şi Savicevici** sînt curtaţi de **A.C. Milan** ca posibili înlocuitori ai lui **Van Basten şi Gullit, Belodedici** va lua calea **Sampdoriei**, iar **Pancev** se va transfera la **Lazio**. În locul lor se prevede titularizarea a trei tineri foarte talentaţi : fundaşii **Jugovici** şi **Nejdoscki** şi mijlocaşul **Mihailovici.**

• Toţi statisticienii englezi ne amintesc că nu a fost doborît recordul celei mai mari sume înregistrate pentru trecerea unui jucător de la un club englez la altul. Acest record a fost stabilit în 1989, cînd **Manchester United** a plătit pentru **Gary Pollister**, de la **Middlesborough, 2,3 milioane de lire sterline.**

• Internaţionalul irlandez **Aldridge**, la 32 de ani, intenţionează să părăsească clubul spaniol **Real Sociedad** şi să se întoarcă în Marea Britanie. El este 'disputat' de către **Everton** şi **Manchester City**.

• Pentru că tot a fost vorba mai sus de plecările peste hotare ale unor jucători iugoslavi, trebuie spus că acestea sînt nişte afaceri foarte rentabile pentru ei. La fiecare contract cluburile nu pretind decît **20-25%** din sumă, iar federaţia **5%**, restul intrînd în buzunarele jucătorilor. Şi cînd te gîndeşti că în Italia cota lui **Belodedici** este de **10 milioane dolari!**

• **Stefano Tacconi**, portarul lui **Juventus Torino**, se pare că este şi un fin politician. El a fost introdus de curînd într-o delegaţie diplomatică a Centrului pentru Pace în Asia, care se va deplasa în Libia pentru convorbiri cu colonelul Kachafi.

Ion C.TEODOR

SPORT

Institutul Politehnic "Gheorghe Asachi" Iaşi

PLANUL DE ŞCOLARIZARE

pe anul universitar 1991-1992, anul I de studii

Facultatea de mecanică

SPECIALIZAREA	TOTAL	ZI	SERAL	F.F.
a) ingineri	290	290	-	-
1. Maşini şi echipamente termice	50	50	-	-
2. Mecanică agricolă (maşini şi instalaţii agricole)	80	80	-	-
3. Utilaj tehnologic textil şi pielărie	25	25	-	-
4. Celuloză, hîrtie şi fibre artificiale	50	50	-	-
5. Utilaj tehnologic pentru păstrarea şi prelucrarea produselor vegetale şi zootehnice	45	45	-	-
6. Mecatronică	20	20	-	-
7. Maşini şi utilaje pentru construcţii	20	20	-	-

Facultatea de metalurgie

SPECIALIZAREA	TOTAL	ZI	SERAL	F.F.
a) ingineri	45	25	20	-
1. Turnarea metalelor	95	75	20	-
2. Deformări plastice şi tratamente termice	60	40	20	-
3. Ştiinţa materialelor	25	25		-

Facultatea de tehnologia construcţiilor de maşini

SPECIALIZAREA	TOTAL	ZI	SERAL	F.F.
a) ingineri	385	340	45	-
1. Tehnologia construcţiilor de maşini	225	200	25	-
2. Maşini-unelte	120	100	20	-
3. Mecanică fină	20	20	-	-
4. Creaţia tehnică în construcţia de maşini	20	20	-	-

Facultatea de textile-pielărie

SPECIALIZAREA	TOTAL	ZI	SERAL	F.F.
a) ingineri	405	405	-	-
1. Filatură - ţesătorie	150	150	-	-
2. Tricotaje - confecţii textile	180	180	-	-
3. Confecţii din piele şi înlocuitori	25	25	-	-
4. Finisare chimică textilă	25	25	-	-
5. Tehnologia chimică a pielor, blănurilor şi înlocuitorilor de piele	25	25	-	-

NOTĂ. Pentru specializarea **"Inginerie civilă"**, de la **Facultatea de Construcţii**, cu studiul în limba engleză, studenţii sînt selectaţi, în număr de 20, dintre candidaţii declaraţi reuşiţi la concursul de admitere din iulie 1991, cursuri de zi, la specializările din profilul **construcţii**.

Oraşul permanent sub observaţie

• Lîngă Teatrul Naţional, într-o gaură de canal, stă înfiptă o pancartă pe care scrie **"Cesuşescu şi poporul"**! Vremelnic • În faţa pasajului de la gară se află o tonetă ce desface geci de fiş **"gogoşar"** cu 1000 lei bucata • Pe strada Minervei, la numărul 2, este o dugheană cu grilaj pe care scrie **Café Bar Lotus Video**. Înăuntru se vinde loz în plic. Investiţia a costat 18.000 de lei şi a fost făcută de **Organizaţia tinerilor pentru o nouă Românie** • În staţia de tramvai de la gară este un chioşc pe care scrie **Poli Iaşi dă audiţie gratuită cu Sorin Necunoscutul**. Aici se mai vînd sacoşe şi se înregistrează casete • Este anunţat pentru azi, la orele 9.00, la Sediul Fundaţiei pentru Tineret, un concurs pentru posturile de contabil principal, director manager, jurist cu jumătate de normă şi şofer • Postul de radio **Vox T** face reclamă gratuit pentru Festivalul de muzică organizat de Centrul Cultural francez. Pe afişe nu e trecut nici ca sponsor. De vină cică-i editorul • În Piaţa Unirii circulaţia se face anevoios. Se repară mozaicul. • **(Iulian CHIFU)**

Să nu se rostogolească deţinuţii pe stradă

Penitenciarul din Iaşi, situat pe str. Doctor Vicol nr.10, cu un număr de 1000 deţinuţi, dintre care 7 femei, încearcă să intre în Europa printr-un nou sistem de **pază, bazat** pe un sistem de **televiziune cu circuit închis**. Odată cu introducerea acestui sistem, deţinuţii pot fi supravegheaţi mult mai bine, iar numărul gardienilor ce păzesc instituţia va fi redus considerabil. Condiţiile de care beneficiază deţinuţii sînt bune. Astfel, mîncarea este pregătită într-un bloc alimentar cu marmite de inox, asigurîndu-se astfel igiena hranei, cei cu o comportare bună beneficiază de **învoiri la anumite sărbători, sau, în cazuri deosebite**, au acces la televizor, presă, radio.

Dacă totuşi această instituţie va intra în Europa, o va face pe jos, pentru că **maşinile lor, vechi de peste 10 ani de zile**, tremură din toate încheieturile şi n-ar fi mare lucru dacă, într-o zi, am **vedea cum** se rostogolesc deţinuţii **pe stradă**. **(Carmen CARDAŞIM)**

Cele mai ieftine

Dacă doriţi să cumpăraţi mărfuri turceşti la preţuri reduse, **obiecte de sezon**, blugi, compleuri de bumbac, mohair, en gros sau cu ridicate, adresaţi-vă firmei GABOR-SRL COMIMPEX din **Tîrgu-Mureş** din strada 8 Martie nr.55, Tîrgu Mureş, telefon (954)24308.

În Iaşi, puteţi contracta această firmă în piaţa Sf. Spiridon la una din tarabele din piaţă. **Preţurile** mărfurilor sînt cu **500-600 lei mai ieftine** în comparaţie cu cele din consignaţii. **(Cristina CÎRSTEA)**

Prima acţiune în stil mare a Primăriei

Începînd de luni, 17 iunie 1991, Piaţa Sf. Spiridon a fost închisă pentru deratizare şi igienizare. Această acţiune va dura o săptămînă, timp în care producătorii particulari sînt îndrumaţi spre celelalte pieţe ale oraşului. **(Gabriel-Alexandru RUSU)**

Un suc pentru copiii singuri

La Casa de Copii din Bucium sînt 210 fete şi 50 de băieţi. 90 de fete şi băieţi, elevi în clasele 1-4, sînt în tabăra de la Năvodari. Au rămas fetele de la gimnaziu, care încă nu au luat vacanţă. Mai sînt şi trei copii de 7 ani, o fetiţă şi doi băieţi, care nu au vrut să plece. **Nu mă trimiteţi în tabără**, a zis Nicuşor Stratie, că **poate vine mama să mă ia**. Nu a venit încă dar el o aşteaptă. Doarme într-un dormitor de 12 paturi şi mănîncă de 57 de lei pe zi, preţ în care greu ar putea intra şi o bucată de ciocolată. L-am văzut şi pe el şi pe colegele lui, eleve de gimnaziu, în după-amiaza zilei de luni, 17 iunie. Din banii strînşi de la diferite firme pentru ziua Copilului au rămas aproape 10.000 de lei. Organizatorii de atunci, studentul Alexandru Bărgăuanu şi şeful cantinei studenţeşti Tudor Vladimirescu, Gheorghe Baciu, au adus la Casa de Copii un transport de esenţă de suc şi apă minerală. Fiecare fetiţă şi cei doi băieţei au primit cîte un suc de portocale. **(Lucian LUCACI)**

• La orele 10 ale dimineţii vînzătoarea **Hutuşoru Maria** se află în plină activitate. Dînsa croşetează zor în timp ce discuta cu doi cumpărători. H.M. lucrează la unitatea 101 Electrice din Ştefan cel Mare.

• La barul **Cina** plouă. Pînă vor veni instalatorii să repare ţeava cu pricina, bietele cheltneriţe vor obosi tot cărînd cratiţele de colo-colo.

• A apărut condica de sugestii şi reclamaţii la alimentara Unic.

• Farmacia particulară **"Ghiţun"**, str. Cuza Vodă nr.27, va primi **Indometacin supozitoare, Aspirină, Biseptol şi Antinevralgic.**

• Foarte impulsivă din fire cu clientela, vînzătoarea **Avasiloaie Maria** de la Centrul de pîine de pe Cuza Vodă, se răsteşte la o fetiţă mută care nu poate să spună că mai doreşte să-şi cumpere un covrig. **(Cristina CÎRSTEA)**

În numărul de mîine: începem publicarea unui reportaj în serial despre prostituate şi proxeneţi.

Oraşul permanent sub observaţie

RADIO

RADIO IAȘI

6.00-8.00: Informațiile dimineții
16.00: Actualitatea radio
18.00: Columna
18.30: Muzică populară la cerere
19.00: Știrile serii
19.15: Agronomica
19.30: Muzică ușoară la cerere
20.00: Vetre folclorice
20.45: Micro recital
21.00: Buletin de știri
21.05: Capodopere muzicale
22.00: Evenimentele zilei
22.30: Armonii corale
23.00: Poezii
23.10: Albumul cîntecului francez
23.50: Ultimele știri

film

Pe ecranele cele mari

• **Victoria** - tel.12502, orele spectacolelor: 9, 11, 13, 15, 17, 19; **Peggy Sue se însoară**, american, comedie sentimentală.

• **Republica**-tel.14327, orele spectacolelor: 9, 11, 13, 15, 17,19; **Norocul ghinionistului**, francez, comedie.

• **Copou** - tel.45738, orele spectacolelor: 9, 11, 13, 15, 17: **Cineva care să mă apere**, american, acțiune-melodramă; ora 19; **Trandafirul roșu din Cairo** (film în film).

• **Tineretului** - tel.17178, orele spectacolelor: 9, 11, 13, 15, 17, 19: **Secretul casetofonului**, italian, polițist. Marți și joi, ora 19: **Visuri ucigașe**, Defa Berlin, polițist.

• **Dacia** - tel.64740, orele spectacolelor: 9, 11, 13, 15, 17, 19: **Cei trei care au speriat Vestul**, american, acțiune.

Doamnelor și domnilor !

Cotidianul nostru publică GRATUIT orice anunț de Mică Publicitate. Vă așteptăm cu anunțurile la sediul redacției, de pe Bulevardul Copou nr.18, zilnic între orele 7-23.

Pentru a economisi timpul dvs., "Monitorul de Iași" a înființat un birou de Mică Publicitate, la sediul firmei de turism "MOLDAVIA", str. Ștefan cel Mare nr. 4 (față în față cu consignația "Comision d'oro"). La acest birou preluăm anunțurile dumneavoastră între orele 9-17.

MICA PUBLICITATE

• **Filiala Veteranilor de Război din județul Iași face cunoscut că a rupt relațiile cu Liga Veteranilor de război din București, Calea Victoriei nr.133, datorită comportării dictatorului, președinte Ștefan Cucu, care în ședința de 3 mai a folosit dictatul, abuzul de putere și încălcarea statutului Ligii. Veteranii de război din județul Iași care au legitimație de la Filiala Iași sînt îndrumați să se prezinte la Casa Armatei, unde li se va schimba legitimația și de unde vor primi toate drepturile de veterani.**

• Schimb **garsonieră** confort I, Centrul Civic cu **apartament** 2 camere decomandate, zonele **Hală**, Copou, Independenței sau **Tătărași**. Telefon: 49391, orele 16.00-18.00.

• **Caut specialist în relații aparatură foto. Telefon: 78133 între orele 6.30-7.30, 21.30 - 23.00.**

• **Difuzarea publicațiilor edituriilor "ALFA" ("VAMPIRII", "SCIENCE FICTION", "COMANDO"), "PĂSTOREL" ("REBUS PĂSTOREL") și "VIAȚA LIBERĂ" ("BUZUNAR"), se face numai prin vînzătorii din zonele Piața Unirii și Gară.**

• **În foaierele Teatrului este găzduită o Expoziție de păpuși (marioneta primitivă cu tijă) prezentată de studenți, în cadrul colocviului susținut în semestrul al II-lea, la obiectele: Arta minuirii păpușii și marionetei; Tehnica construcției păpușii și marionetei.**

• Pentru înființarea Partidului protecției pensionarilor se caută **un jurist** consult. Telefon: 32403.

• **Tourism Agency of Moldavia** vă oferă în această săptămînă, la prețuri foarte avantajoase, excursii pe traseele: **1. Turcia** (Istambul-Ankara); **2.Polonia** (Cracovia, Varșovia); **3.URSS** (Bălți, Chișinău); **4.Grecia** (Salonic, Atena); **5.China** (Beijing, Shanghai) **6. Litoral** (Mamaia,Odessa-URSS); **7.Locuri de odihnă la munte** (Herculane, Felix, Valea Oltului Sinaia, Borsec, Vatra Dornei etc).

• Închirieri casete video (filme toate genurile) la Consignația XAN, Complex NEPTUN, cartier Alexandru cel Bun. Zilnic 17.00-20.00.

• **Schimb apartament 3 camere, str.Canta nr.39, bl.508, sc.B, et.4, ap.16, deasupra alimentarei, cu apartament 2 camere zona Canta Păcurari etaj. Familia Crivei Constantin.**

• Clubul Sportiv "PENICILINA" IAȘI - Secția Turism sportiv organizează în perioada 05-07 iulie 1991 la Agapia, Trofeul "PENICILINA". În scopul unei bune organizări căutăm sponsori. Relații la telefon: 60134 - după orele 16.00 sau la C.S. Penicilina. Telefon: 15478.

• **Vînd urgent înscriere Dacia 1300, transfer Oltcit (cu ridicare imediată) Martie 1989. Telefon: 13726, zilnic între orele 8.00-12.00.**

• **Vreți să vă afirmați? Nimic mai simplu, înscrieți-vă în Clubul Tineretului - Cenaclul artistic "Luceafărul" - Iași, condus de Lucian Voinescu, la: muzică ușoară, muzica folk, umor, pantomimă, dans-oriental, recitatori poezie, teatru. Clubul înscrie și noi membri simpatizanți; avantaje mari. Relații la telefonul: 22976, zilnic, după orele 20.00.**

• Schimb apartament 2 camere zona Dacia cu apartament 3 camere orice zonă. Telefon: 60661.

• Căutăm urgent zugrav-vopsitor și 10 kg vopsea albă pentru lucrări apartament. Telefon: 42330.

• **Un (o) reprezentant(ă) de la o editură se interesează de lucrarile mele și propune 50%. E rezonabil.Scrieți-mi la C. P. 3027 Iași 5.**

TV

MIERCURI, 19 IUNIE
10.00 ACTUALITĂȚI
10.10 HOROSCOPUL ZILEI
10.20 SUPER CHANEL
11.35 DESENE ANIMATE
12.00 ORA DE MUZICĂ
13.00 VÎRSTA A TREIA
13.30 AVAMPREMIERA TV
13.40 RECITAL MUZICAL
14.00 ACTUALITĂȚI
14.10 JAZZ MAGAZIN
15.00 STADION
15.30 TRAGEREA PRONOEXPRES
16.10 TELEȘCOALĂ
16.40 MUZICA PENTRU TOȚI
17.00 15-16-17-18
17.40 DRUMURI ÎN MEMORIE
18.10 TINERI INTERPREȚI DE MUZICĂ UȘOARĂ
19.00 CULTURA ÎN LUME
19.35 DESENE ANIMATE
20.00 ACTUALITĂȚI, CRONICA PARLAMENTULUI.
20.50 TELESPORT
21.00 FILM SERIAL **"Decalog"** (VII, Polonia)
21.55 MAI AVEȚI O ÎNTREBARE?
22.35 REPORTER 91
23.10 PRO MUSICA
23.45 ACTUALITĂȚI
23.55 Recomandări din programul de mîine.

Primul supermagazin în miniatură din orașul nostru!

SOCIETATEA COMERCIALĂ SRL "STANDARD"

Acolo găsiți tot ceea ce ați văzut în filmele americane.

Visul dumneavoastră poate deveni realitate numai la următoarea adresă: **"STANDARD s.r.l.", str. Cuza Vodă nr. 23.** Pentru a vă convinge, formați numărul: **12987.**

PENTRU ELEVI ȘI STUDENȚI

Asigurarea complexă se încheie numai cu elevii și studenții ce frecventează cursurile de zi. Polița are ca obiect asigurarea bunurilor casnice și gospodărești luate oriunde de elevul ori studentul asigurat în afara domiciliului (la școală, la facultate, tabere, excursii ș.a.); **asigurarea de accidente** (pentru cazurile de invaliditate permanentă, totală sau parțială și riscul de deces din accident); **asigurarea de răspundere civilă legală** pentru sumele de care asiguratul sau părintele acestuia (dacă elevul este minor) are obligația în baza legii să plătească cu titlul de dezdăunare pentru prejudicii de care răspund, produse din fapta culpabilă a asiguratului, ca urmare a avarierii ori distrugerii unor bunuri (ex. stricarea unui geam, a tablei, a unor obiecte de laborator etc.). Suma totală asigurată pentru una și aceiași poliță este de **29.000 lei**, din care: **5.000 lei** pentru bunuri casnice și gospodărești, **12.000 lei** pentru invaliditate permanentă totală, **7.000 lei** pentru cazurile de deces din accident și **5,000 lei** pentru răspundere civilă legală. Asigurarea se încheie pe o durată de 6 luni sau 1 an, iar primele de asigurare pentru fiecare poliță sînt de 50 lei pentru durata de 1 an și 25 lei pentru durata de 6 luni.

ASIGURAREA ROMÂNEASCĂ S.A. ASIROM

HOROSCOP

• **Vărsător** (20 ian.- 18 feb.): Ar fi cazul să reveniți cu picioarele pe pămînt; nu este vreme acum pentru marile prietenii. Încercați să luați o hotărîre fără să șovăiți. Și mai ales nu uitați că timpul costă bani.

• **Pești** (19 feb.- 20 mart.): Nu mai alergați după doi iepuri deodată. De aici vă vin toate greutățile. Alegeți-vă un drum și mergeți pe el pînă la capăt. Mai multe căi înseamnă mai mulți dușmani.

• **Berbec** (21 mart - 20 apr.): S-ar părea că de data asta ați nimerit-o. Continuați tot așa, chiar dacă uneori va mai fi nevoie de puțină agresivitate. E foarte important să vă repetați mereu că norocul îi ajută numai pe cei îndrăzneți.

• **Taur** (21 apr - 21 mai): Nu ați mai trecut de multă vreme pe la un doctor. Nu așteptați pînă în ultima clipă, s-ar putea să fie prea tîrziu. Sănătos fiind, vă veți putea ocupa îndeaproape de afacerile dumneavoastră.

• **Gemeni** (22 mai - 21 iun.): Renunțați pentru cîtva timp la tactul dumneavoastră proverbial. Explicați scurt și concis celor din jur. Redați în cuvinte puține esențialul. Nici nu vă puteți imagina cît ați pierdut pînă acum mergînd pe căi ocolite.

• **Rac** (22 iun.- 22 iul.): S-au adunat cam multe pe capul dumneavoastră. Nu vă încăpățînați să le rezolvați pe toate odată. Vrînd-nevrînd trebuie să vă împăcați cu gîndul că nimeni nu este de neînlocuit.

• **Leu** (23 iul.- 22 aug.): Aveți mai mult ca niciodată certitudinea că sînteți sortit unui destin deosebit dar lipsit de substanță. Perioadele de criză prin care treceți sînt firești pentru drumul pe care ați apucat. Aplecați mai mult urechea la sfaturile prietenilor.

• **Fecioara** (23 aug - 22 sept.): Sînteți o persoană echilibrată, metodică și meticuloasă. Puțină liniște însă v-ar mai destinde. N-ar strica să vă retrageți cîteva zile la țară. Treburile dumneavoastră ar putea aștepta puțin.

• **Balanța** (22 sept.- 22 oct.): Da, puteți încerca să dați și dumneavoastră o dată cu pumnul în masă. Aveți însă grijă în fața cui o faceți. În ziua de astăzi un prieten adevărat echivalează cu greutatea lui în aur.

• **Scorpion** (23 oct.- 21 nov.): Nu este vina dumneavoastră că nu aveți simțul umorului. Dar nici a celor din jur.

• **Săgetător** (22 nov.- 20 dec.): Nu este momentul favorabil pentru împlinirea ambițiilor dumneavoastră. Încercați să fiți ceea ce sînteți. Veți avea mai mult de cîștigat. Și nu mai fiți atît de naiv(ă).

• **Capricorn** (21 dec.- 19 ian.): Dați măcar astăzi frîu liber imaginației. Nu aveți senzația că sînteți închis într-un borcan cu sticlă groasă în care nu puteți face nici o mișcare?

Lupta KGB-ului împotriva terorismului

De pe GLOB

La Centrul pentru relații cu publicul al **KGB** al **URSS** a avut loc o conferință de presă consacrată luptei împotriva terorismului. S-a relevat că în prezent în lume acționează circa 500 de organizații și grupe teroriste de diferite orientări extremiste. Ele au comis în ultimii 10 ani un număr de **6.500 de acte de terorism internațional**, în urma cărora și-au pierdut viața **5.000** de persoane, iar **11.000** de oameni au avut de suferit.

În condițiile slăbirii instituțiilor puterii de stat și a escaladării conflictelor etnice, tendința de folosire a terorii, ca metodă de luptă politică, se accentuează tot mai mult și în Uniunea Sovietică, a arătat șeful **Direcției pentru protecția orînduirii constituționale sovietice a KGB** din URSS, **Valeri Vorotnikov.** Membri ai unor organizații extremiste și naționaliste comit deseori asasinate, fără a fi pedepsiți, legate de apartenența națională a cetățenilor, iau ostatici, săvîrșesc acțiuni teroriste și diversioniste, alte fărădelegi periculoase pe plan social. După datele KGB din URSS, în unele regiuni ale țării au fost create și acționează formațiuni armate ilegale, ale căror efective totale depășesc **30.000** de oameni.

Amenințările cu caracter terorist, a informat Valeri Vorotnikov, s-au înmulțit și la adresa deputaților poporului, a lucrătorilor din organele de stat și juridice. În ultimii trei ani, ca urmare a acțiunilor extremiste și-au pierdut viața **15 deputați** de diferite nivele. În aceeași perioadă, **386 de deputați au primit 528 de amenințări.**

S-a înregistrat tendința de extindere a utilizării de către extremiști a unor dispozitive explozive artizanale. În 1990-1991, în țară au fost provocate peste 200 de explozii, în urma cărora au pierit peste 50 de persoane și aproape 130 au fost rănite. După părerea lui V.Vorotnikov, un pericol extrem de mare îl prezintă integrarea terorismului cu crima organizată, proces care s-a accentuat.

În conlucrare cu organele MAI și Ministerele Apărării ale URSS, KGB întreprinde măsuri de îndeplinire a decretului președintelui țării privind dezarmarea formațiunilor ilegale și confiscarea armelor. De la începutul anului, ca urmare a acțiunilor comune, au fost confiscate **44.000 de arme de foc** și peste **1,2 milioane de bucăți de muniție,** precum și **mijloace tehnice blindate.** Au fost dizolvate 33 de grupări. Au fost preîntîmpinate numeroase acțiuni extremiste și teroriste în curs de pregătire **(după agenția TASS)**

MONITORUL de iași
cotidian de informații

Redactor șef: CEZAR CALUSCHI
Secretar general de redacție: Florin Zamfirescu

Colectivul de redacție: Carmen CARDAȘIM, Iulian CHIFU, Vasile COJOCARIU, Virgil COSMA, Cristina DANILOV, Florin FLORESCU, Victor GRĂDINARU, Toni HRIȚAC, Volodia MACOVEI, Cătălin MORARU, Dorin POPA, Dragoș STÎNGU, Vali ȘTIRBU, Gabriel RUSU. **Fotoreporter:** Florin HOȚOLEANU. **Departament Reclamă- Publicitate:** Cornelia ȘTIRBU
Culegere de text pe computer: Tudor AGAVRILOAEI,Gabriela MACOVEI
Tiparul executat la Întreprinderea Poligrafică Iași. **Editor. OPINIA XXI.**

BIBLIOTECA CENTRALĂ UNIVERSITARĂ „M. EMINESCU" IAŞI

Înainte de a anunţa Pompierii, Salvarea sau Poliţia telefonaţi la numărul 45610 !

MONITORUL de iaşi

cotidian de informatii

Numărul 17, Anul I | Joi, 20 iunie 1991 | Preţul 3 lei

Redacţia: B-dul Copou nr. 18, Iaşi, Tel. 45610.

Carnetul zilei

AZI, 20 iunie: Sfîntul sfinţit Mucenic Metodie, episcopul Patarelor; Cuviosul Calist, patriarhul.

MÎINE, 21 iunie: Sfinţii sfinţiţi Mucenici Iulian din Tars şi Afrodisie.

• **VREMEA** se va menţine caldă în continuare. Temperaturi cuprinse între 22-27 C°. Ploi locale însoţite de descărcări electrice.

Editorialul nostru

Parcurile noastre - cîmpuri de iarbă necosită

Iaşul nu mai are de cîţiva ani buni nici un parc adevărat. Mai există cîteva oaze de verdeaţă în care încearcă unii să se refugieze din cînd în cînd. Dar aceste **oaze** au devenit şi ele în ultimul timp nişte biete îngrămădiri de stufărişuri, de rogoz şi de scaieţi. Acolo unde a mai supravieţuit, iarba creşte înaltă pînă la genunchi şi nici măcar pentru animale nu o mai coseşte nimeni de mult. Băncile de lemn, care umpleau odinioară toate parcurile din Iaşi, au dispărut cu desăvîrşire şi în locul lor au fost înfipte bănci sănătoase de cornier vopsite alandala şi sudate în deridere. Ţişnitorile au rămas şi ele în paragină, cele două-trei care ar mai avea vreo şansă de a funcţiona fiind bine înfundate, fără robinete. În afară de parcul Expoziţiei, mai bine întreţinut vara - de frica, probabil, unor vizitatori străini - celelalte foste parcuri ale Iaşului au ajuns în cîţiva ani de nepăsare adevărate tăpşanuri în care copiii nu pot juca fotbal şi nici macar nu se pot fugări cu bicicletele. Ba chiar, în unele cartiere, oamenii se feresc să mai treacă după înserare prin aceste aşa-zise **parcuri** în care au început să se aciueze borfaşi fără casă şi fără ocupaţie. Iar copiii preferă deocamdată, în locul acestor hăţişuri părăginite, îmbîcseala şi duhoarea cinematografelor neaerisite.

Cezar CALUSCHI

În pagina 2:

Export de prostituţie ieşeană la Istambul

Pagina 3:

În pas alergător spre moarte

Poetul fanfaron

Că "românul e născut poet" ne-a spus-o Alecsandri şi trebuie să-l credem. De altfel, sînt elocvente lozincile electorale scrise pe garduri, toate rimate şi uşor de scandat. Că românul e fanfaron, o spune Caragiale, alt garant serios. Dar că românul e un poet atît de fanfaron încît să pretindă că naşte sugari alfabetizaţi e, în adevăr un record neaflat la îndemîna oricărui popor. Pentru edificare, urmăriţi mica publicitate din ziarele noastre. Veţi găsi anunţuri duioase ca acesta: "**astăzi unicul nostru Costel prinde al doilea trandafir în cununa vieţii lui.** (Observaţi ce poetic se exprimă autorul!) **Cu acest fericit prilej, tăticul, mămica, bunicul şi bunica îi adresează la mulţi ani, noroc şi bani!**" Vă închipuiţi ce fericit va fi micuţul cu doi trandafiri cînd va citi răvaşul de la mica publicitate! La fel cu tînăra gospodină Tanţa cînd, la

Cafeaua de dimineaţă

împlinirea unui an de la nuntă, soţul ei drag îi adresează căsătorie fericită în continuare la cununa de 5 lei cuvîntul. Vezi bine, omul putea s-o facă, zicînd şi procedînd în consecinţă, fie noaptea în dormitor fie la micul dejun, dar nu avea atîta farmec şi nu afla lumea.

Şi întrucît mica publicitate trebuie, totuşi, parcursă, hai mai bine la radio sau la TV. Alta e cînd văd Popeştii ce bine o duc Ioneştii, încît se înfăţişesc în color, pe o melodie rock adusă din Senegal de Florian Pittiş şi alta e acolo o banală îmbrăţişare maritală şi mută ca între soţi.

Ce să mă mai mir cînd pe asfaltul din curtea şcolii elementare, am fost nevoit să calc peste următoarea gingaşă divulgare:

Pe Ionescu Mihaela o place Costel.
Dar dînsa nu-l place pe el.

Costel ăsta e un naiv. Să încerce cu o melodie solicitată la radio şi să treacă prin mica publicitate spre TV color. Bietul de el, nu ştie încă că de fanfaron e românul poet.

Aurel LEON

FÊTE DE LA MUSIQUE

Sărbătoare a muzicii

Centre culturel de la Alliance Francaise Iasi organizează, începînd de vineri, 21 iunie, un **spectacol-maraton de muzică** şi lumini, după următorul program:

• **vineri, 21 iunie**, sala Operei, ora 21.00 - **La voix humain**, de Francisc Poulenc; **Les precieuses ridicules**, de Vasile Spătărelu;

• **vineri, 21 iunie**, la Filarmonică, ora 19.00: **Prelude pour l'apres-midi d'un faune**, de Claude Debussy; **Concerto pour violoncelle et orchestre**, de Edouard Lalo; **Deuxième suite du ballet "Daphnis et Chloe"**, de Maurice Ravel.

• **vineri, 21 iunie: JAZZ la Casa Studenţilor** (toată noaptea, începînd cu ora 22.30): **Elizabeth Caumont; Black Label; Johnny Răducanu; "Academic Group"; "OPUS"; "Titel Popovici Group"; "Romeo Cozma Group"; "E.C.G. - Eugen** Gondi - Timişoara";

• **sîmbătă, 22 iunie**, la Filarmonică: **Le groupe coral "Animus", Vocal jazz music and negro spirituals** (ora 17.15); **Recital de la soprano Adriana severin et de la pianiste Vasilica Stiociu-Frunză** (ora 18); **Recital du Choeur "G. Muzicescu" de la Philarmonie "Moldova" de Iaşi** (ora 19.45); **Recital de jazz de Anca Parghel** (ora 21.30);

• **sîmbătă**, în Aula Bibliotecii Centrale Universitare: Recital de "Cantores Amicitiae" (ora 11);

• **sîmbătă**, Sala Sporturilor, spectacol Rock, toată noaptea începînd cu ora 20.00.

ŞTIRI

• Reuniunea Conferinţei pentru securitate şi cooperare în Europa • Boris Elţîn declară deschise porţile pentru investiţii străine în Fedaraţia Rusă • Vulcanul Umzen a erupt din nou în Japonia • Apropiate creşteri de preţuri în China • Franţa cere Kuweitului clemenţă în favoarea persoanelor condamnate la moarte pentru colaboare cu Irakul în timpul ocupaţiei •

• A început la Berlin, în clădirea Reichstag-ului, reuniunea conferinţei pentru securitate şi cooperare în Europa. La deschiderea lucrărilor, cancelarul Kohl a cerut Comunităţii europene să identifice căile adecvate pentru soluţionarea conflictelor regionale. "Europa nu mai trebuie să se întoarcă la demonii unor vremuri trecute, cum ar fi naţionalismul, rasismul, intoleranţa ideologică". Una din primele decizii ale Conferinţei a fost aprobarea admiterii Albaniei în organizaţie.

• Liderul radical al Federaţiei Ruse, Boris Elţîn, în vizită în Statele Unite, a declarat că republica este pe punctul de a se dechide investiţiilor străine. Elţîn a spus că "firmele occidentale vor putea să cumpere întreprinderi din Rusia şi să deschidă altele noi, fără nici un fel de limită sau interdicţie din partea autorităţilor republicane". Ieri, preşedintele Federaţiei Ruse a avut întruniri separate cu liderii democrat şi republican ai Senatului, George Mitchell şi Robert Dole.

• Liderii republicilor iugoslave Croaţia, Serbia şi Herţegovina s-au întrunit la Belgrad, într-o nouă încercare de a rezolva tensiunile etnice şi criza constituţională de pe urma cărora Federaţia a rămas fără preşedinte. Discuţiile au loc în ajunul reuniunii preşedinţiei colective, prima de la eşecul preluării funcţiei prezidenţiale de către reprezentantul Croaţiei, Stipe Mesici. Se apreciază că prezenţa acestuia din urmă la reuniunea de la Belgrad oferă şanse pentru ieşirea din actualul impas.

• Guvernul maghiar afirmă că Uniunea Sovietică ar fi dublat suma pe care o cere drept compensaţie pentru retragerea trupelor de pe teritoriul Ungariei. Un purtător de cuvînt al Ministerului Apărării de la Budapesta califică noile pretenţii sovietice ca "neaşteptate şi nejustificate".

• Peste 200 de mii de filipinezi au rămas fără adăpost în urma erupţiei vulcanului Pinatubo. Preşedinta Corazon Aquino a fost acuzată că a subestimat consecinţele dezastrului. Pe de altă parte, există temeri că este posibil un accident nuclear la una din marile baze militare americane de pe

• Ion Iliescu, preşedintele României s-a întîlnit ieri la Bucureşti cu Mircea Snegur, preşedintele Republicii Moldova. • Tot ieri la Berlin Adrian Năstase, ministrul de externe al României l-a întîlnit pe secretarul de stat al S. U. A., James Baker. • Adunarea Constituantă a finalizat dezbaterea şi aprobarea tezelor anteproiectului de Constituţie • proiectul de Constituţie va fi elaborat şi prezentat pînă la 7 iulie • Comisia de redactare a proiectului de Constituţie a discutat cu o delegaţie a Consiliului Europei • O delegaţie de experţi ai Băncii Mondiale a fost primită de domnii Eugen Dijmărescu, ministru de stat, ministru al Economiei şi Finanţelor şi Adrian Severin, ministru asistent al primului ministru •

Cea mai veche meserie de pe planetă

Spectacol de prostituție ieseană la Istambul (1)

• Pentru cei mai puțin avizați, să începem prin a spune că prostituția este fapta persoanei care își procură principalele mijloace de trai din practicarea raporturilor sexuale cu diferite persoane. Pedeapsa este cu închisoare de la 3 luni la 3 ani, dar arestarea are loc numai în cazuri grave, cînd pedeapsa depășește 2 ani și în nici un caz la prima abatere de acest fel.

• Proxenetismul este strîns legat de prostituție și desemnează îndemnarea la practicarea prostituției, obținerea de foloase materiale, recrutarea și traficul de persoane în acest scop. Pedeapsa este între un an și 5 ani, iar în cazul unei minore - de la 3 la 10 ani.

• Prin natura faptelor și a prevederilor legale, depistarea persoanelor se face numai în urma unei declarații, în general a unui bărbat sau la spusele unor persoane din tagmă anchetate.

• În prezent, în Iași nu se poate vorbi încă de o filieră organizată cum există în București.

• Fenomenul cel mai frecvent este deplasarea în Turcia a unor grupuri de tinere pentru a practica prostituția în hoteluri ca **Risef** și mai ales **Hanimaga**, unde nu există decît romånce în această meserie.

• Mai există și cazul elevelor care se lasă racolate pentru a renunța la școală și a se deda acestei bănoase îndeletniciri. O altă sursă de "prospătură" sînt tinerele fete de la țară care vin la oraș după un loc de muncă, fiind o pradă ușoară pentru numeroșii proxeneți din jurul gării sau autogării.

• Se pare că un procent de 5% din barurile private din Iași constituie locuri în jurul cărora roiesc prostituate, ba mai mult, cu sau fără știrea patronilor, fetele salariate ale acestor unități se îndeletnicesc cu această străveche meserie.

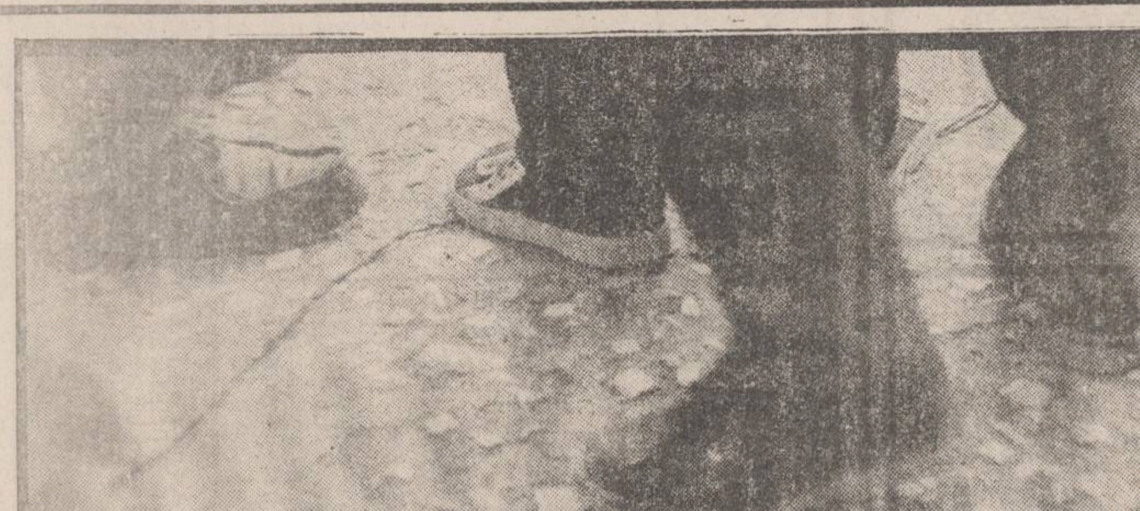

S-a întors în țară cu o mie de dolari și cu ceva aur

Stăm față în față și nu-mi vine să cred că e adevărat. Am vreo trei săptămîni de cînd caut și e prima fată care acceptă să stea de vorbă în legătură cu subiectul acesta. Andreea este de statură medie, părul e vopsit negru corb și are ochi închiși la culoare și foarte pătrunzători. Nu aș putea spune că e frumoasă dar are un corp drăguț și se îmbracă bine. Are între 17 și 19 ani. Nu-mi spune, dar înclin să cred că este minoră. E cam dificilă și la unele întrebări care nu-i convin nu răspunde și trece mai departe.

Îmi spune că a început-o la 14 ani, cînd a fost violată în pădurea de la Veneția de patru băieți. Despre chestia asta n-a auzit nimeni, unul dintre băieți avea pile la poliție și era pe vremea lui Ceaușescu, cînd un simplu ordin reducea totul la tăcere. Și procurorul care a anchetat cazul i-a spus că se face de rușine. Atunci a tăcut și treaba a fost lăsată moartă.

De atunci i s-a dus vestea în protipendadă. Toți cei ce aflau de ea veneau și-i făceau propuneri care de care mai obscene. O luau cu forța și o amenințau că o dau în gît cu chestia tăinuită. Atunci de frică le ceda.

Cînd putea îi evita. Pe unul odată l-a bătut trăgîndu-i în fluierul piciorului și zgîrîindu-l tot. Altă dată s-a prins de brațul unui milițian, dar a ieșit și mai mare belea. După cîteva episoade, fiindu-i lehamite, i-a venit să se sinucidă. Ce putea să facă, dacă la ieșirea din oraș, se legau toți țiganii de ea.

A avut și cîțiva prieteni, unul din ei chiar frumos, băiat bun, student. Cînd a auzit care i-e felul, i-a dat papucii. A fost prima oară cînd i-a părut rău. Era într-adevăr o partidă bună și o șansă pentru ea. S-ar fi apucat și ea să muncească.

Și-a propus să plece în străinătate, ca să uite toți de aici și să mai uite și ea de necazuri. A găsit un tip care mergea cu alte trei fete în Turcia. Treburile trenind, a plecat cu doi tipi și două fete la Istanbul. Se gîndise la început la astfel de lucru, dar apoi s-a prins ce i se cerea. Oricum n-o interesa. Banul să iasă. I s-a întîmplat să se gîndească și la eventualele boli, dar nici aici nu era novice. În afară de SIDA, de care auzise dintr-un ziar, în rest se mai tratase ea. Și pe urmă o viață are omul. Ba mai mult, în ultima vreme ajunsese ca un drog. Dacă trecea o perioadă neacoperită începea să umble ea după cîte un tip care-i plăcea. A observat și o anumită reținere, ba chiar fuga celor mai mulți dintre băieți.

La Instambul a umblat la mai mulți pești. Erau unii mai descurcăreți, care făceau rost de clienți și îi dădeau mulți bani. Numai pașaportul i-l rețineau ca nu cumva s-o șteargă. Iar în țară i-au dat drumul, ca să se trateze. A rezistat cam patru luni. S-a întors în țară cu vreo mie de dolari și ceva aur. Nu a vrut să spună nimic exact, cum nu a vrut să-mi spună nimic concret despre clienții ei. Am aflat însă că provine dintr-o familie bună și că stă într-un bloc cochet în Codrescu, în zona căminelor studențești.

(continuare în numărul de mîine)

Iulian CHIFU

Orașul, permanent sub observație

• A apărut o nouă băutură răcoritoare. Ea se numește, după cum precizează eticheta, **PHOENIX COLA**. Producătorul, AEIAICPS Holboca, ne asigură că ea conține **esența COLA USA**. Așa o fi, dar costă 14 lei sticla.

• La consignația RC STAR se vinde **Istoria literaturii române, de la origini pînă în prezent de George Călinescu, ediția nouă.** Dacă la apariție costa 300 de lei, în prezent cartea este evaluată la 3450 de lei.

Întîmplări de ieri

• În intersecția din Podu Roș, între străzile Socola și Țuțora, a staționat un camion, iar două garduri din metal au fost ridicate. Se verifică instalația de canalizare. • La magazinul de încălțăminte din strada 7 noiembrie, la raionul de ciorapi se vinde gumă de mestecat la 4.50 lei lama și șampon cu esență de trandafir la 177 lei sticla de jumătate de litru. La magazinul de carne de alături, șamponul costă numai 175 de lei. • Între orele 8.00-13.00 a fost deschis biroul de evidență a populației. Eliberarea actelor peste două săptămîni. Au prioritate cei ce se înscriu la diferite examene. • În spatele pieței de la hală a fost înființată o **piață naturală**. Vînzătorii, în general de naționalitate rusă, stau pe spațiul verde, tejgheaua este gardul viu, iar trotuarul servește mulțimii de cumpărători. Marfa o constituie medicamentele, săpunurile, motoarele, lacătele și alte mașinuțe. Aviz ecologiștilor. • La judecătorie s-au desfășurat ședințele publice în 136 de cauze, din care 55 divorțuri și 20 partajuri. • Au început să sosească formațiile invitate la "Fête de la musique", festival organizat de Centrul Cultural Francez. Sînt deja în Iași membrii formațiilor "Gunners", "Solipsic", "Le train fantome". • La concursul organizat de Fundația pentru Tineret pentru ocuparea unui post de contabil principal nu s-a prezentat nici un candidat. • Prefectura a anunțat scoaterea la licitație a unei mașini BMW 525. Suma de plecare: 250.000 de lei. Domnul Prefect a înștiințat conducerea Fundației pentru Tineret, interesată de această licitație, că automobilul a fost vîndut. Cu prețul de 250.000 lei. **(Iulian CHIFU)**

Oameni de care nu se sinchisește nimeni

Acum 13 ani ne-au mutat în cavoul ăsta

Iași, Bd. Cantemir nr.9/B. O adresă obișnuită, care adăpostește o dramă obișnuită. Pentru că ce poate fi mai obișnuit, în România postrevoluționară, decît o pereche de pensionari care nu mai pot face față multă vreme regimului de exterminare la care sînt supuși, avînd în vedere raportul pensiei (cu compensații cu tot) - prețuri. Ce altceva, decît haz de necaz, le rămîne de făcut celor doi bătrînei, din care unul este bolnav, imobilizat la pat, și deci inapt pentru sălbatica luptă pentru existență care se dă afară?

"Să facem o socoteală simplă: 1372 pensia, plus 1400 compensația fac 2772, plus ceva mai mult de jumătate din asta, cît are soțul, că el a fost mai mult bolnav, săracul - și acum, așa cum îl vezi - vezi cît face. Scade chiria, întreținerea, curentul și vezi ce rămîne... Știi cît costă un set de medicamente din cele care nu se găsesc la "gratuit"? Nu ni le putem permite. Acu' 13 ani ne-au dărîmat casa din Nicolina și ne-au mutat în cavoul ăsta, așa să scrii, că-i mai rece și mai umed decît în cavou. Aveam casă cu grădină, și-acu' sîntem chiriași la stat. Și cică trebuie să-l cumpăr, apartamentul. Da' cu ce păcatele noastre? Că-i 35.000 avansul. Să ne băgăm la împrumut? Atunci m-a o jumătate de pensie la rate și nu-mi rămîne decît să mă rog la Dumnezeu să ne ia la el pînă la toamnă, cînd, am auzit, se scumpesc chiriile și toate celelalte de nu știu cîte ori..."

Cu încetineala, parcă meticulos calculată, cu care se mișcă dosarele bătrînilor veterani și foști deținuți politici, pe ruta Comisia județeană pentru legea 118/90 - Oficiul de pensii - Comisia centrală pentru validări, la București și retur, sînt toate șansele ca repararea materială, care li se cuvine, să parvină unei posterități nedemne de ei.

Virgil COSMA

NOTĂ. Înainte de a vorbi despre faptul că nu avem cristalizat, încă, un sistem solid de asigurări sociale, că bugetul Ministerului Sănătății, în forma actuală, este departe de a acoperi măcar strictul necesar, că tinerii pleacă pe capete, lăsîndu-și bătrînii în țară să se stingă încet, înainte de a vă arăta, comparativ, facilitățile de care se bucură pensionarii în celelalte țări foste comuniste, vă vom prezenta, în numerele următoare, cazuri și date cu privire la unele pensii și la "alte" pensii, cazuri care marchează degringolada actuală, neîntîmplătoare, din domeniul ocrotirilor sociale.

Privatizarea în luptă cu birocrația

IATAN & COMP. SRL, fosta Agenție Particulară de Construcții TOP, cu sediul în strada Cuza Vodă numărul 9, este una din acele inițiative particulare care, în ultima vreme, duce o adevărată luptă pentru supraviețuire. **"Dar nu le dau eu satisfacție"** - spune d-l **Vasile Iatan**, fostul patron al Agenției și actualul director administrativ al Societății Comerciale. Dînsul este hotărît să învingă toate piedicile care îi sînt puse în cale.

În iulie 1990, Agenția Particulară de Construcții TOP își începe activitatea ca întreprindere mică. În conformitate cu prevederile Decretului 54/1990, respectiv cu 20 de angajați și cu un capital destul de mic. Agenția și-a propus să execute lucrări de construcții pentru case sau vile particulare, pe terenul clientului, reparații de orice natură la clădiri deja existente. În această situație, d-l Vasile Iatan, ca patron al firmei, nu beneficia de salariu, veniturile sale provenind din beneficiile realizate. La 1 iunie 1991, Agenția TOP a fost obligată să se transforme în societate comercială. În conformitate cu prevederile legii 31/1990. Această transformare a necesitat un capital mai mare și s-a constituit un grup de cinci acționari, fiecare participînd cu o cotă parte, bani sau mijloace fixe. Acești cinci acționari au format un consiliu de administrație sau adunare a asociaților, iar în funcția de director a fost ales d-l Vasile Iatan. S-au făcut toate documentele, s-a conceput statutul de funcționare și s-au stabilit salariile. De exemplu, directorului i s-a prevăzut un salariu de 12.350 de lei, impozabili, iar pentru administrator 10.750 de lei. Această salarizare a fost dată prin Decizia nr.1/106.91, trimisă la Camera de Muncă și înregistrată la numărul 70/28.05. Dar iată că, la Camera de Muncă, d-lui Iatan i s-a spus că dînsul, ca director al societății, nu are drept la salariu și carte de muncă, pe motivul că nu există un for tutelar care să îl fi ales în această funcție și, deci, el este cel care face angajările în cadrul societății.

D-l Gheorghe Toader, șef al Camerei de Muncă, nu a putut arăta ce dispoziție legală stabilește acest lucru. Cică ar fi o "dispoziție telefonică".

Dl. Toader Țolescu, inspector la Camera de Muncă, spune că, în conformitate cu Decretul 54/1990, patronul nu poate fi salariat. Dar, am mai sublinia, societatea comercială se constituie pe baza Legii 31/1990! De asemenea, în legătură cu alocațiile pentru copii care nu se acordă de către stat în cazul societăților cu capital privat, dînsul spune că acest lucru nu a fost încă reglementat, ca și imposibilitatea angajaților de la aceste societăți de a face rate pentru mobilă sau alte facilități. Aceste lucruri se întîmplă în condițiile în care, la societățile comerciale cu capital de stat, directorii își iau salariile fără probleme, iar angajații primesc alocații și pot face rate. D-lui Vasile Iatan i s-a spus, după ce a argumentat că el a fost numit de adunarea asociaților care reprezintă forul lui tutelar, că pe directorii de la societățile cu capital de stat "nu-i numesc toți membrii Guvernului". **"Dacă nu mi se aprobă să am salariu și nu mi se face carte de muncă, voi merge peste tot, la Ministerul Muncii și unde o să mai fie nevoie"** - continuă d-l Iatan. **"S-a spus că nu am fost la Camera de Muncă cu toată documentația necesară, dar nu-i adevărat. Am aici tot ce am trimis. Și, dincolo de toate astea, am o grămadă de probleme; mi-aș cumpăra și eu un mic fotocopiator de birou, că dau o groază de bani pe xerox, nu putem închiria mașini de la stat decît pentru o zi întreagă cînd eu am nevoie numai pentru un singur transport, prefer să le ruginească utilajele în curte decît să le închiriez la particulari! Și eu transport materiale cu taxiul!"** *(C. Cîrstea, V. Macovei)*

Biserică tradițională moldovenească din bîrne

Mitropolia Moldovei și a Bucovinei a luat inițiativa de a construi o biserică tradițională moldovenească din bîrne pe locul fostului schit Șorogari, schit distrus de comuniști. Credincioșii care doresc să contribuie cu bani la ridicarea acestui nou lăcaș bisericesc sînt rugați să depună sumele în contul Mitropoliei. **(Vasile COJOCARIU)**

Degeaba vom recunoaște că a fost vorba de o simplă neglijență

În pas alergător spre moarte

• O poartă de handbal neancorată a provocat moartea unui elev în ora de dirigenție •

"Nu vreau să intre nimeni în pușcărie, domnule ziarist. Cineva este vinovat de moartea fratelui meu, dar copiii omului acela - dacă i-o fi avînd - ce vină au ei ca să rămînă fără tatăl lor? Și pe urmă, pe Adrian nu mi-l va mai aduce nimeni înapoi. Sîntem oameni necăjiți, săraci, mama și tata își puseseră nădejdea în el, dar altfel i-a fost scris (...) Într-o după-amiază la ușă a sunat cineva. Era la cîteva zile după moartea fratelui meu. Fetița a tresărit și, ce știa ea!, a început să strige prin casă "Mamă, mamă, sună Adrian!". Săracuța de ea, ținea mult la el. Odată Adi i-a adus, din banii lui, o gumă de mestecat, de aceea lată, la cin'spe lei. Era tare bun la suflet și cuminte, Dumnezeu să-l ierte, că vorbim despre el (...) Păi cum să se-ntîmple, domnule ziarist... Era pe 7 mai, într-o marți parcă."

Marți, 7 mai 1991, ora 10. Elevii clasei a XI-a D se aflau pe terenul de sport al Liceului "Nicolina". Băieții i-au cerut voie domnului profesor să joace un handbal, să mai stea și fetele pe tușă. Au intrat pe teren, bucuroși de bunăvoința profesorului. S-au împărțit pe echipe. Și apoi, **Adrian Hanganu** a pornit în pas alergător spre moarte. A sărit de la cîțiva pași și s-a prins cu mîinile de bara transversală a porții de handbal. Un balans. Profesorul a strigat, cuvintele lui fiind ultimele pe care Adrian Hanganu le-a mai auzit în timp ce poarta de handbal se prăbușea pe asfaltul terenului, strivindu-i capul sub greutatea ei.

"Era cuminte și bun la suflet, domnule ziarist. De aceea m-a durut foarte tare, atît de tare încît nici nu știu cum să vă spun, m-a durut cînd am auzit că unii profesori de-ai lui Adrian spuneau despre el că era un copil rău, obraznic și că l-au spus să nu se mai agațe de poarta aceea... Fratele meu era un copil cuminte, așa să știți. Să spună și mama și tata, cîte probleme le-a făcut Adrian?"

Hanganu Vasile tresare și privește împrejur bîiguind "Nu... Nu..." și apoi își pleacă iarăși privirea să nu-i văd lacrimile care-i joacă în ochi. Mama, mărunțică și slabă, se ridică clătinîndu-se și îmi aduce de prin casă o fotografie de-a lui Adrian. **"Era ca o fată. Uitați și dumneavoastră..."** și mîna uscată se plimbă peste chipul frumos al băiatului iar bătrîna începe din nou să plîngă.

Marți, 7 mai 1991: de la 9 la 10 elevii clasei a XI-a D avuseseră educația fizică. Au rămas pe terenul de sport și în ora care a urmat, deși de la 10 la 11 în orar figura "dirigenția", profesorul de sport, dl. **Covaliuc Gheorghe**, era chiar dirigintele lor. În ora de dirigenție s-a jucat handbal. Toate acestea le-am aflat de la colegii lui Adrian și de la un profesor care a consultat anterior orarul școlii. Dl. profesor Covaliuc încă mai susține că ora în care Adrian Hanganu și-a aflat moartea era de sport și nu de dirigenție. Am ajuns și la Inspectoratul Școlar, la dl. **Octavian Lefter**, inspectorul general. Dumnealui auzise de caz, dar nu cunoștea amănuntele și nici n-a fost interesat să arunce măcar o privire asupra dosarului întocmit de inspectorul teritorial. Mă rog, are dumnealui treburi mai importante. În ceea ce privește ora fatală, dl. Lefter mi-a sugerat totuși că **"profesorii mai practică schimbul de ore"**, așa că nu era o noutate ca un profesor de sport să facă sportul în ora de dirigenție.

Să ne întoarcem la Liceul "Nicolina". Profesorul de sport nu a vrut să-mi vorbească decît în prezența directorului liceului, dl. **Moroșanu Gh.** Și-a amintit despre elevul Adrian Hanganu. **"Era un copil cuminte"** - spunea dl. director - **"chiar dacă în copilărie a mai avut necazuri".** Ar fi auzit d-lui că odată a căzut într-o fîntînă, altădată ar fi băut din greșeală niște otravă, în fine. **"A fost un tragic eveniment. Poarta aceea era bine, bine, ancorată. Conform STAS-ului din norme. Nu are sens să mai scrieți despre accidentul acesta. A fost o nenorocire"** ne-a mai asigurat dl. director Moroșanu. L-am rugat pe profesorul de sport să-mi arate poarta aceea blestemată. Am pornit spre terenul de sport, dar după cîțiva pași, dl. Moroșanu care ne urma și-a amintit brusc de niște materiale - nu am reținut exact despre ce era vorba - care, depozitate chiar în dimineața aceea, blocau ușa de la intrarea pe teren. Ne-am întors înapoi, d-nii profesori ținînd să mă asigure încă o dată că poarta de handbal era și atunci și acum bine, bine, ANCORATĂ. Așadar, o poartă de handbal asigurată conform normelor, se prăbușește sub greutatea de nici 60 de kg a unui copil de șaptesprezece ani.

"Nu, domnule ziarist, nu ne-am dus la Procuratură și nici nu acuzăm pe nimeni... Numai de-ar fi măcar acum asigurată poarta aceea blestemată. Ferească Dumnezeu: i se putea întîmpla copilului d-lui director" și bătrîna mamă și-a făcut cruce. După moartea lui Adrian, ca oameni necăjiți ce sînt, au fost ajutați. Colegii lui Adi au strîns cîteva mii de lei. Și profesorii din liceu au pus cîteva mii iar soția profesorului de sport a mers cu mama lui Adrian peste tot și-a cumpărat costumul, cămașa albă, pantofii și alte cele. Din banii adunați au cumpărat sicriul, crucea și cîte mai trebuie pentru o înmormîntare. În numerar, familia Hanganu nu a primit nici un ban atunci, dar au auzit ei că ar mai fi rămas ceva cu care vor fi ajutați la "40 de zile".

"Pe frățiorul meu nimeni nu mi-l va mai aduce înapoi" îmi mai spune sora lui Adrian Hanganu. **"Și, Doamne, aș face orice să-l mai văd odată... Orice, chiar dacă mi-s-ar cere să... să... Orice, și o sută de mii de lei i-aș da să-l mai văd o dată pe Adi".**

Florin FLORESCU

Cizmari beți și agresivi

Dacă vreți să vă reparați încălțămintea "la minut", mergeți la dugheana aflată vizavi de stația de tramvai de la gară. Aici, după ce ați plătit suma cerută, vi se va repara încălțămintea în cel puțin o lună de zile. În momentul în care veți reveni pentru a vă ridica încălțămintea cum este normal, vi se vor pretinde alți bani. Nu vă speriați, este firesc ca lucrătorii de aici să uite cîți bani v-au cerut la început sau să nu înțeleagă ce au scris pe bon, deoarece starea lor "normală" este de ebrietate. În cazul în care refuzați să plătiți, ba chiar vă lăsați păgubași de bani numai pentru a vă recăpăta încălțămintea, veți fi luat "în primire" de patron, care vă va adresa cele mai "drăguțe" expresii pe care le posedă în vocabularul său. Mai mult ca sigur îi va sări în ajutor și subalternul acestuia, **Mîndru C-tin.** (Facem precizarea că patronul a refuzat să-și spună numele)

Astfel a pățit Marcel Cardașim, care, cu o lună în urmă a dus la reparat două perechi de pantofi pe care i s-au cerut 485 de lei. Cînd s-a dus omul să-și scoată pantofii, a constatat că acestora nu li s-au efectuat reparațiile cerute. În indignarea sa a cerut să i se dea înapoi pantofii sau banii, dar a fost amenințat că nu va primi nici banii nici pantofii, ci un ciocan în cap. Ba mai mult, i s-a cerut să plătească reparația ce trebuia făcută, deși aceasta fusese inclusă în prețul cerut la început. Nu este de mirare deoarece nici patronul, nici unul dintre lucrători nu au o evidență a lucrărilor efectuate într-o zi, sau a banilor încasați.

Ne întrebăm cine a aprobat acestui "patron" locul în care un altul ar fi putut face ceva mult mai mult decît o crîșmă. **(C. Carmen)**

De ce stau oamenii în pușcării

• Cazuri extrase din dosarele penitenciarului din Iași, str. Doctor Vicol nr.10 •

• **S.I. a fost arestat de poliția județului Iași la data de 11 ianuarie 1991, pentru omor. În seara zilei de 9 ianuarie 1991, în timp ce se deplasa spre casă cu soția sa, fiind în stare de ebrietate, i-a aplicat acesteia mai multe lovituri cu picioarele și cu pumnii, provocîndu-i leziuni ce i-au cauzat moartea.**

• S.P. a fost arestat de poliția județului Iași la data de 23 decembrie 1990, pentru omor. În seara zilei de 21 decembrie a aplicat o lovitură de cuțit lui T.M. în zona inimii provocîndu-i moartea.

• **P.I. a fost arestat de poliția județului Iași la data de 26 ianuarie 1990, pentru tentativă de omor. În seara zilei de 12 ianuarie P.I., student la facultatea de Construcții în anul II, i-a aplicat o lovitură de cuțit lui S.A. cauzîndu-i leziuni ce i-au pus viața în pericol.**

• A.D.V. a fost arestat de poliția județului Iași la data de 6 decembrie 1990 pentru viol. Acuzatul, sub pretextul că trebuie ajutat pentru a coborî un cărucior pe scări, apoi ademenind-o cu bomboane și în final amenințînd-o cu un cuțit, a întreținut raporturi sexuale cu minora de 6 ani Ghi.C. **(Carmen CARDAȘIM)**

Tehnoton-ul lansează pe piață vată medicinală

De aproximativ o lună de zile prestigioasa firmă TEHNOTON S.A. a lansat pe piață, prin intermediul magazinului de specialitate din bulevardul Independenței, un produs extrem de căutat și de apreciat: vata medicinală. Nu este vorba de vreo variantă electronică ci chiar de clasicul articol după care tînjește de atîta timp Direcția Sanitară, frumos ambalat în pachețele de 200 gr. la 50 de lei. Inițiativa TEHNOTONULUI este lăudabilă și sperăm ca și pe viitor prestigioasa firmă ieșeană să se dovedească un veritabil combatant al carențelor comerțului socialist. **(Florin FLORESCU)**

• Inventar la **Casa cărții** pe un termen destul de lung: 12 iunie - 6 iulie. Cărți similare găsiți la etajul doi, la raionul "Anticariat".

• Ieri, în jurul orei 12.30, vînzătoarele de la unitatea **14 Adesgo** ronțăiau de mama focului semințe de floarea soarelui. De vîndut nu vindeau nimic.

• **Eritromicina suspensie, Oxicid, Sermion, Oxazepam și Diurocist** sînt ultimele produse apărute la farmacia din Ștefan cel Mare, de lîngă magazinul AJVPS.

Mîrșăvii care scandalizează lumea sportului

Ca din întîmplare, tot Steaua a fost ținută în brațe de arbitri

Ni s-a reproșat, după apariția în numărului de marți a cronicii de divizia A, folosirea unor cuvinte prea tari la adresa federației. Mai ales termenul **"pile"**, care, se zice, nici nu ar trebui pomenit în legătură cu forul diriguitor al fotbalului românesc.

Chiar dacă reproșurile au avut tonalități diferite, începînd cu **"Lasă dom'le, ce dacă o să aibă și minerii o echipă în A, doar n-o să se facă gaură în cer. Știi matale ce puține bucurii au minerii și ce muncă grea fac în abataje?"** și terminînd cu **"Lasă, dinamovistule, că n-o să vă mai legați voi mult de cei de la Steaua numai ca să luați apărarea celor de la Craiova"**, aceste reproșuri zic, m-au lăsat rece, și iată de ce.

În etapa a 32-a s-a disputat meciul F.C. Bihor - Jiul. Gazdele veneau după două jocuri foarte bune (un 4-1 pe teren propriu cu finalista Cupei României, F.C. Bacău și un excelent 2-2 în deplasare cu Poli Timișoara, o pretendentă, la acea oră, la cupa UEFA). Jiul reușise acel nesperat 1-1 la Craiova, cînd gazdele, lipsite de aportul a patru titulari, nu au putut să treacă de formația petroșeneană, masată în propriul careu. În etapa a 31-a Jiul învinsese, pe teren propriu, cu 3-1, o formații fără pretenții - Progresul Brăila. Așadar pronostic 1 pentru meciul de la Oradea. Numai că după 20 de minute, Jiul conducea cu 2-0 și avea să cîștige pînă la urmă în huiduielile publicului, cu 3-1. Toți cei prezenți la meci au relatat că bihorenii nu au făcut altceva decît să paseze la adversar și să-i lase acestuia culoare cît mai largi spre poarta în care **goal-keeper**-ul orădean se arunca mereu în partea opusă șutului. Asta ar fi una la mînă.

Cu o etapă înainte, la Sibiu, a avut loc așa-zisul **derby**: Inter Sibiu - Steaua. Derby pe hîrtie, deoarece, în teren, steliștii au făcut ce-au vrut, gazdele gîndindu-se că prin victoria militarilor vor fi mai aproape de Cupa UEFA, au încheiat meciul înainte de a începe. Personajul cel mai hazliu a fost portarul Blid, care ne-a adus aminte de zilele glorioase ale lui Rică Răducanu. Făcea ce făcea și ori scăpa mingea din mîini, ori o băga printre picioare, ori o pasa direct steliștilor. Pentru militari a fost o simplă excursie pe însorita vale a Cibinului.

După aceste două înscenări de partide, împotriva cărora s-a ridicat întreaga presă sportivă, ne așteptam la măsuri radicale din partea federației. Aceasta a ridicat și ea... din umeri. Cu scuze de genul **"Nu ne-a sosit raportul observatorului"**, sau **"Nu am obținut fișa de arbitraj a meciului"** și cu exemplificări ale unor măsuri foarte drastice împotriva echipei ce trișează (măsuri care nu au fost dictate împotriva nimănui!), federația nu a reușit decît să ne lase cu gura căscată. Ca să pună capac la toate, a propus ca titlul de campioană să se joace într-o întîlnire directă Steaua - Universitatea, măsură care nedreptățește flagrant clubul craiovean și care seamănă cu un colac de salvare aruncat de pe mal echipei din Ghencea.

P.S. Și acum o paralelă, aparent fără nici o legătură: să nu uităm că acum o lună, în finala Campionatului masculin de baschet, ca din întîmplare, tot echipa Steaua a fost ținută în brațe de arbitri pentru a putea cîștiga titlul, în dezavantajul Universității Cluj (care-l merita pe drept).

După această mîrșăvie, care a scandalizat lumea sportului, Federația de specialitate a hotărît ca cei doi arbitri ai rușinoasei întîlniri să fie suspendați... pe șase luni. Adică întreaga vacanță competițională, plus primele 2-3 etape din campionatul viitor. Cu asemenea măsuri "severe" nu se întrevede prea repede lumina de la capătul întunecosului tunel în care a intrat sportul românesc.

Ion C. TEODOR

Condica de reclamații - secret de serviciu

Sabaiduc Emanuela, vînzătoare la unitatea 17 **Tricotaje și Galanterie** din strada Ștefan cel Mare, este o persoană foarte irascibilă. Dumneaei nu dorește cu nici un preț să prezinte cumpărătorilor **Condica de sugestii și reclamații.** Cine dorește să intre în posesia acestui caiet trebuie să aibă, după opinia dînsei, avizul domnului director. Acest lucru deoarece, susține doamna Sabaiduc, domnul director ar fi ordonat într-o ședință să nu mai fie arătat nimănui jurnalul menționat. Tot directorul va aproba dacă eventualul reclamant poate consemna sau nu în condică. Menționăm că doamna Sabaiduc a preferat să-și ascundă ecusonul decît să ne spună numele dumneai, pe care am reușit să-l aflăm ceva mai tîrziu, de pe plăcuța de prezentare de la intrarea în magazin. **(Cristina Cîrstea)**

• În fața Administrației financiare erau pînă acum trei bănci pe care mai odihneau oamenii în lungile ceasuri de așteptare. Mai nou, aceste bănci au fost scoase, așa cum au fost scoase și băncile din fața Registraturii generale și a Spațiului locativ. • Domnul primar al Iașului, Dan Alexandrescu, a pus oamenii în mișcare la instituția unde lucrează. Astfel, un grup de șase femei, în halate albastre, au vopsit gardul din spatele Primăriei, în timp ce în față alte zece persoane se chinuiau să pună în funcțiune sistemul de canalizare al fîntînii.

Pămîntul - cea mai mare dragoste

Am 81 de ani, dar nu mă dau pe una pe două

Cum cobori pasarela de la gară, chiar la piciorul ei, se află un chioșc. Un mic bărulet cochet. Se servește ness. Cer și eu unul. Cafeaua lipsește de cîteva săptămîni din oraș, din județ, chiar din țară.

Se apropie un moș. "Ce bei, taică?" "Un ness." "E scump?" "Doisprezece lei." Cere și el unul. "Nu-ți face rău?" "Nu, am 81 de ani, dar nu mă dau pe una pe două." "De unde ești, moșule?" "Din comuna Burlești, județul Neamț. Mă numesc Oneșanu Neculai." "Dar cu pămîntul, cu pămîntul cum e pe acolo?" "Cum să fie, l-am luat..." Aici moșul se întunecă puțin. "Ai avut mult?" "Un hectar și 25 de ari eu și 20 de ari baba." "Trăiește?" Nu. I-am făcut de 40 de zile nu demult." Observ doliul de la colțul reverului. "Îmi pare rău!" "Mai am copii. Doi, un băiat și o fată - căsătoriți. Pentru ei am luat pămîntul. Acuma am venit la un nepot la Iași, băiatul lui fiică-mea."

"Dar pe acolo nu se ceartă lumea de la pămînt, că pe aici s-au și omorît chiar." Tace și mai bea o gură de ness. "Ba s-o certat băiatul cu fiică-mea, adică cu soră-sa de la 5 prăjini. Dar să știi că nu sînt vagabond. Am și bilet, mă-ntorc." Pleacă grăbit prin mulțime. Poate moș Neculai a fugit de-acasă datorită certei dintre cei doi copii. Baba i s-a prăpădit fără să-și vadă visul împlinit. Poate n-avea nici un nepot la Iași, sau poate avea. Numai pămîntul l-a ținut în viață pe moș Neculai Oneșanu. Dar acuma poate muri împăcat. A lăsat copiilor drept moștenire ceva durabil și adevărat. Pămînt.

Viorel VATAMANU

Primul super-magazin în miniatură din orașul nostru!

SOCIETATEA COMERCIALĂ SRL „STANDARD”

Acolo găsiți tot ceea ce ați văzut în filmele americane.
Visul dumneavoastră poate deveni realitate numai la următoarea adresă: **"STANDARD s.r.l.", str. Cuza Vodă nr. 23.** Pentru a vă convinge, formați numărul: 12987.

Doamnelor și domnilor !

Cotidianul nostru publică GRATUIT orice anunț de Mică Publicitate. Vă așteptăm cu anunțurile la sediul redacției, de pe Bulevardul Copou nr.18, zilnic între orele 7-23.

Pentru a economisi timpul dvs., "Monitorul de Iași" a înființat un birou de Mică Publicitate, la sediul firmei de turism "MOLDAVIA", str. Ștefan cel Mare nr. 4 (față în față cu consignația "Comision d'oro"). La acest birou preluăm anunțurile dumneavoastră între orele 9-17.

TV

JOI,20 IUNIE

• 10.00 ACTUALITĂȚI • 10.10 HOROSCOPUL ZILEI • 10.20 SUPER CHANNEL • 11.35 DESENE ANIMATE • 12.00 ORA DE MUZICĂ • 13.00 INTERFERENȚE • 13.30 AVANPREMIERĂ T.V. • 14.00 ACTUALITĂȚI • 14.10 MONDO MUZICA • 14.30 CALEIDOSCOP CETĂȚENESC • 15.00 ARTE VIZUALE • 15.40 PREUNIVERSITARIA • 16.10 TELEȘCOALA • 16.40 MUZICĂ PENTRU TOȚI • 17.00 LIMBA NOASTRĂ • 17.30 PRO PATRIA • 18.30 STUDIOUL E • 19.00 ȘTIINȚA ÎN LUME • 19.30 DESENE ANIMATE • 20.00 ACTUALITĂȚI. CRONICA PARLAMENTULUI • 20.50 TELESPORT • 21.00 FILM SERIAL "Dallas" • 21.55 ÎN FAȚA NAȚIUNII • 22.40 PROFIL INTERPRETATIV • 22.55 SIMPOZION • 23.55 ACTUALITĂȚI • 00.05 Recomandări din programul de mîine

Companie teatrală franceză la Iași

• Centrul Cultural Francez în colaborare cu Teatrul "Luceafărul" ne anunță: •

Cunoscuta Companie teatrală franceză - "Le théâtre de Poche" va fi prezentă la Iași în ziua de 25 iunie și va susține un spectacol cu piesa "Monsieur Songe" de Robert Pinget (adaptare de Anne Brigitte Kern). Reprezentația va avea loc la orele 19.00 în sala Teatrului "Luceafărul".

Biletele sînt puse zilnic în vînzare la Casa Teatrului între orele 9.00-13.00 și 17.00-19.00.

MICA PUBLICITATE

• Cumpăr mașină de scris. De preferat masivă, de lucru. Telefon: 46363.

• Pierdut mapă cu acte în zona Halei. Aducătorului recompensă. Telefon 41455

• Asociația Pensionarilor de invaliditate gradele I,II,III cu sediul în Policlinica Balneară Nicolina, convoacă membrii săi la adunarea generală ce va avea loc sîmbătă 22 iunie 1991 ora 10.00, în amfiteatrul C-4.1 de la Facultatea de Chimie din bulevardul Tudor Vladimirescu (capătul troleibuzelor 42, 43,45, 46). Accesul în sală pe baza carnetului de membru.

• Tineri căsătoriți, căutăm garsonieră (cameră) de închiriat după ora 17.00. Telefon 50723.

† Familiile Arndt și Grădinariu anunță cu nemărginită durere moartea fulgerătoare a scumpului lor DAN ARNDT, 47 ani, avocat. Corpul neînsuflețit este depus la Biserica Sf. Voievozi Roșca (str. Eternitate). Cortegiul va pleca joi, 20 iunie, ora 15.00 spre cimitirul Eternitate. Nu-l vom uita niciodată.

• Vînd TESLA B-115 cu boxe, Telefon: 980/69011 (Pașcani)

• Vînd mașină OPEL-RECORD la schimb cu apartament 2-3 camere, Telefon: 38906, între orele 8.00-13.00

• Schimb apartament 3 camere zona Zimbru cu apartament 2 camere Aleea Drobeta nr.6, bl.Q8, sc.A, et.II, ap.4.

• Cumpăr TV Sport 251. Telefon: 73855 (după orele 16.00).

• Schimb garsonieră Tătărași, proprietate, confort 1, etaj 2, boxă, telefon, cu zonele: Centru, Copou, Gară, variante. Telefon: 72242.

• Închiriez garsonieră centrală. Căsuța poștală 121, Oficiul poștal 1 Iași.

•• Tourism Agency of Moldavia vă oferă în această săptămînă, la prețuri foarte avantajoase, excursii pe traseele: 1. **Turcia** (Istambul-Ankara); 2. **Polonia** (Cracovia-Varșovia); 3. **URSS** (Bălți-Chișinău); 4. **Grecia** (Salonic-Atena); 5. **China** (Beijing-Shanghai); 6. **Litoral** (Mamaia, Odessa-URSS); 7. **Locuri de odihnă la munte** (Herculane, Felix, Valea Oltului, Sinaia, Borsec, Vatra Dornei etc.). Relații la telefon: 12289

• Schimb garsonieră confort 1, Centrul Civic, cu apartament 2 camere decomandate, zonele: Hală, Copou, Independenței sau Tătărași. Telefon 49391, orele 16.00-18.00

• Caut specialist în reparații aparatură foto. Telefon: 76133, între orele 6.30-7.30; 21.30-23.00

• Autobuzul Expoziției al **BBC** efectuează între 20 iunie - 2 iulie o călătorie în România pe ruta: **Oradea - Cluj - Sibiu - Brașov - Bacău - Iași - Galați - Ploiești - București.** Pe 27 iunie, autobuzul **BBC** va sosi la Iași.

• Sîmbătă, 22.06 a.c., la sediul Fundației pentru Tineret a Județului Iași (Prefectura) va avea loc o ședință de Consiliu.

• Caut proprietari auto-vehicole pentru activitate taxi, TAU și agroturism în sistemul WIN-WIN. Telefon: 42754, orele 7-22 zilnic.

• Angajez taximetriști autorizați cu autovehicul propriu în condițiile sistemului WIN-WIN. Telefon: 42754, zilnic între orele 7-22.

• Ofer locuință și mașină de cusut unei persoane între 25-35 de ani, fără copii. (Prefer cu auto). C.P. 3027, Iași-5.

• Schimb garsonieră confort II Suceava cu garsonieră - în diferent confort în Iași. Telefon: 981/68934, între orele 16.30 - 22.30.

• Ofer preț avantajos pentru Dicționar englez-român, ediția Academiei sau ediția Leon Levițchi. Telefon: 46363.

• Din dorința de a răspunde interesului crescînd al mass-media față de problemele economico-financiare și sociale cu care se confruntă agenții economici, conducerea **S.C. "FORTUS" - S.A.** organizează o **CONFERINȚĂ DE PRESĂ** în ziua de 22.06 a.c. la sediul societății.

film

Pe ecranele cele mari

• Victoria - tel 12502, orele spectacolelor: 9, 11, 13, 15, 17, 19: **Peggy Sue se însoară**, american, comedie sentimentală. • **Republica** - tel 14327, orele spectacolelor: 9, 11, 13, 15, 17, 19: **Norocul ghinionistului**, francez, comedie. • **Copou** - tel 45738, orele spectacolelor: 9, 11, 13, 15, 17: **Cineva care să mă apere**, american, acțiune-melodramă; ora 19: **Trandafirul roșu din Cairo** (film în film). • **Tineretului** - tel. 17178, orele spectacolelor: 9, 11, 13, 15, 17, 19: **Secretul casetofonului**, italian, polițist. Marți și joi ora 19: **Visuri ucigașe**, Defa Berlin, polițist. • **Dacia** - tel. 64740, orele spectacolelor: 9, 11, 13, 15, 17, 19: **Cei trei care au speriat Vestul**, american, acțiune.

RADIO

RADIO-IAȘI, joi 20.iunie

6.00 - 8.00 Informațiile dimineții
16.00 Actualitatea radio
18.00 Simpozion
18.30 Muzică populară la cerere
19.00 Știrile serii
19.15 Revista economică
19.30 Muzică ușoară la cerere
20.00 Teatru la microfon: FEDRA de Racine
21.12 Piese clasice în ritmuri moderne
21.35 Formații în recital: PHOENIX
21.45 Lieduri
22.00 Evenimentele zilei
22.30 Nocturna studenților
22.50 Ultimele știri

TV-Chișinău, 20 iunie

• 7.00 Telematinal. Din cuprins: 8.30 - "Bun de însurat" film artistic, "Moldova film 1979 • 17.30 Actualități • 17.40 Vacanța școlară "Curcubeul fermecat" • 18.10 Pe strada evreiască • 18.55 Reclamă • 19.00 Mesager (rus) • 19.15 Desene animate • 19.30 Noi și legea • 20.15 Povestea de seară • 20.30 Mesager • 21.00 Ave natura • 21.50 Poziția Frontului Popular • 22.50 Festival republican televizat de creație populară. Evoluează colective artistice de amatori din Raionul Ungheni.

HOROSCOP

• **Vărsător** (20 ian-18 febr): Vă așteaptă un efort intelectual deosebit care nu trebuie să vă sperie. Decis cum sînteți, veți reuși și de astă dată. Nu vă lăsați copleșit de ideea că respectindu-i pe cei din jur în ziua de astăzi pierdeți foarte mult. Nu este adevărat.

• **Pești** (19 feb.-20 mart.): E timpul să treceți la acțiune. Propuneți-vă un țel și căutați cea mai potrivită cale pentru a-l atinge. Nu vă gîndiți de la început la obstacole. Altfel mîine nu veți face nimic.

• **Berbec** (21 mart.-20 apr.): S-ar putea, într-adevăr, ca cineva să dorească să împiedice realizarea ambițiilor dumneavoastră. Știți însă foarte bine că nu va reuși. Nu vă culcați însă pe o ureche.

• **Taur** (21 apr.-21 mai): Aveți toate șansele să deveniți o persoană importantă. Asta nu înseamnă că nu trebuie să fiți perseverent. Învățați să întindeți mîna prietenilor.

• **Gemeni** (22 mai-21 iun.): Nu aveți senzația că mizați prea mult pe inteligența dumneavoastră? Un zîmbet, o glumă v-ar aduce multe foloase. Farmecul dumneavoastră personal este o armă ascuțită. Scoateți-o din teacă.

• **Rac** (22 iun.-22 iul.): Ați ajuns pînă la jumătatea drumului și acum vă bate gîndul să renunțați. Cumpăniți bine, fiindcă nu aveți numai prieteni, ci și dușmani. Renunțați pentru cîtva timp la fumat.

• **Leu** (23 iul.-22 aug.): Ați cedat destul în fața problemelor familiale. Aveți lucruri mult mai importante de făcut. Cei din jur, care țin la dumneavoastră, vă vor înțelege. Aveți grijă cu sănătatea.

• **Fecioară** (23 aug.-22 sept.): V-ați propus iarăși, pentru a nu știu cîta oară, un lucru facil. Dificultățile, greutățile există chiar dacă închideți ochii. Deschideți geamul, trageți aer în piept și apoi ieșiți din casă. Dacă e nevoie, citiți și un roman de aventuri.

• **Balanța** (23 sept.-22 oct.): Nu vă fie teamă, planurile dumneavostră sînt greu de dibuit. Sînteți într-adevăr o persoană rafinată. Dușmanii ar trebui să se ferească.

• **Scorpion** (23 oct.-21 nov.): Într-adevăr, în politică este nevoie de oameni ambițioși, autoritari și tenaci ca dumneavoastră. Aveți însă grijă: cu cît înălțimea de la care cazi este mai mare, cu atîta te sfarîmi mai ușor.

• **Săgetător** (22 nov.-20 dec.): Distracție, superficialitate, delăsare. Nu aveți totuși senzația că vremurile s-au schimbat puțin? Feriți-vă de aventuri amoroase.

Asia lovită de catastrofe naturale

De pe GLOB

Focul, inundațiile și epidemiile s-au abătut asupra Asiei în ultimele săptămîni cu o furie aproape apocaliptică, provocînd moartea a mii de persoane și lăsînd alte cîteva mii fără adăposturi.

Din săracul Bangladesh la bogata Japonie, au fost curmate vieți și pustiite teritorii ca urmare a unor dezastre naturale care s-au întins din orezăriile filipineze pînă la munții din Afganistan.

Bangladeshul, care a suferit de-acum consecințele unui ciclon de proporții catastrofale la 29 aprilie, în care au pierit 138.000 de persoane, a mai avut de înfruntat și cîteva inundații și o epidemie de dizenterie, încă 2.000 de victime adăugîndu-se celorlalte în acest ținut lipsit de noroc.

Începerea sezonului musonic a determinat inundații puternice în unele zone ale Indiei. Peste 44 de persoane și-au pierdut viața la Bombay, iar zeci de mineri au murit după ce ploile musonice au inundat o galerie dintr-o mină de cărbune din Singraulid, din centrul Indiei.

Tot din cauza ploilor abundente, care au provocat inundații, în nordul Afganistanului și-au pierdut viața peste 700 de persoane. Rebelii din Afganistan au declarat că sînt aproximativ 5000 de morți.

În puternic contrast cu aceste inundații, provincia pakistaneză Sind a fost confruntată cu temperaturi foarte ridicate, de peste 60 grade Celsius, înregistrîndu-se peste 600 de decese. "Iadul și-a deschis porțile deasupra Sindului", a spus un primar pakistanez.

În mod paradoxal, dezastrele cele mai spectaculoase din Asia au provocat cele mai puține victime. Doi vulcani au erupt în Japonia și Filipine, la o distanță de 2000 km, pe "Țărmul de Foc" al Pacificului, în zona de activitate vulcanică. Astfel, în Japonia s-au înregistrat 38 de victime, dar, în ambele cazuri, vulcanologii au declarat că de-abia de acum înainte urmează să se producă răul. Fermierii japonezi, angajații americani de la baza Clark din Filipine și familiile acestora, precum și membrii triburilor filipineze care au trebuit să fugă din fața lavei topite și a cenușii au avut, probabil, de asemenea, impresia că au zărit pentru o clipă infernul. Aproximativ 30.000 de filipinezi și americani, uniți prin teamă, au trebuit să-și părăsească locuințele în momentul în care muntele Pinatubo a început să erupă, după o întrerupere a activității vulcanice de 600 de ani. Membrii triburilor care trăiesc în colibe acoperite cu paie pe versanții muntelui au fost evacuați, ca și americanii care locuiesc în clădiri cu aer condiționat în apropierea bazei aeriene Clark.

În Japonia, ploaia a intensificat amenințarea alunecărilor de teren și perspectiva viitoarelor erupții ale vulcanului Urmzen din sudul insulei Kyushu.

Cele 38 de persoane, cele mai multe dintre ele de nerecunoscut, și-au pierdut viața atunci cînd Umzen a erupt săptămîna trecută, după 200 de ani de liniște. O altă erupție puternică din 10 iunie a răspîndit resturi vulcanice pînă aproape de casele din Shimbara, un oraș liniștit, situat pe versantul muntelui și care numără 44.000 de locuitori.

Cercetătorii au declarat că ploile torențiale de la începutul săptămînii vor duce la răcirea lavei care va acoperi craterul principal al vulcanului Urmzen. Acest "acoperiș" împiedicînd evacuarea gazelor și rocilor, există pericolul declanșării unei explozii catastrofale. **(Reuter)**

MONITORUL de iași
cotidian de informații

Redactor șef: CEZAR CALUSCHI
Secretar general de redacție: Florin Zamfirescu

Colectivul de redacție: Carmen CARDAȘIM, Iulian CHIFU, Vasile COJOCARIU, Virgil COSMA, Cristina DANILOV, Florin FLORESCU, Victor GRĂDINARU, Toni HRIȚAC, Volodie MACOVEI, Cătălin MORARU, Dorin POPA, Dragoș STINGU, Vali ȘTIRBU, Gabriel RUSU. **Fotoreporter:** Florin HOȚOLEANU. **Departament Reclamă- Publicitate:** Cornelia ȘTIRBU
Culegere de text pe computer: Tudor AGAVRILOAEI, Gabriela MACOVEI
Tiparul executat la Întreprinderea Poligrafică Iași. **Editor: OPINIA XXI.**

BIBLIOTECA CENTRALĂ UNIVERSITARĂ M. EMINESCU - IAȘI

Înainte de a anunța Pompierii, Salvarea sau Poliția telefonați la numărul 45810 !

MONITORUL de Iași

cotidian de informații

Numărul 18, Anul I | Vineri, 21 iunie 1991 | Prețul 3 lei

Redacția: B-dul Copou nr.18, Iași. Tel. 45810.

Carnetul zilei

AZI, 21 iunie: Sfinții sfințiți Mucenici Iulian din Tars și Afrodisie.

MÎINE, 22 iunie: Sfinții sfințiți Mucenici Eusebie, episcopul Samosatelor, Zenon și Zina

• **VREMEA** se va menține caldă în continuare. Temperaturi cuprinse între 22-27 C°. Ploi locale însoțite de descărcări electrice.

Editorialul nostru

Ghișeul indolenței

Alaltăieri, la C.E.C.-ul din Piața Unirii, a avut loc un mic incident. La ora 13,00 fără cîteva minute funcționara de la ghișeul nr. 9 a închis. **Gata,** a spus dumneaei, **mergeți la alt ghișeu.** Persoanele care stătuseră pînă atunci la rînd au privit derutate în jur: la fiecare casă erau cozi considerabile. După un sfert de oră-douăzeci de minute de așteptare oamenii erau trimiși la alte cozi la care riscau să mai piardă încă cel puțin tot atîta timp ca și pînă atunci. De aceea au protestat. **De ce nu ați anunțat, doamnă, cu trei persoane înainte că nu mai serviți?,** a întrebat cineva. Dar funcționara a trîntit un registru în gemuletul ghișeului fără să dea nici cea mai mică atenție interpelărilor. **De ce ne plimbați dintr-o parte în alta,** a mai întrebat cineva, **dacă tot am stat la coadă, de ce nu scrie nicăieri că la 13,00 se închide ghișeul, să știm și noi să nu stăm ca proștii?,** dar funcționară s-a dovedit în continuare nepăsătoare, găsindu-și de lucru cu numărarea unor bănișori. Ba chiar s-a dat în spatele unui stîlp, zîmbind disprețuitor cînd cineva a rugat-o să-și spună numele. Într-un tîrziu, vociferînd în van, lumea a trebuit totuși să se așeze la alt rînd la altă casă. Nu ne interesează cu adevărat numele funcționarei, nici al directorului C.E.C. -ului din Piața Unirii. Nu ne interesează că direcțiunea nu introduce puțină disciplină, că nu se dau numere de ordine care ar putea ușura mult munca. Am vrut să povestesc doar ce vi se poate întîmpla într-o zi obișnuită, în cea mai mare agenție C. E. C. din oraș, în afara faptului că trebuie să stați ore în șir la coadă și să respirați aerul îmbîcsit și greu care plutește înăuntru.

Cezar CALUSCHI

Plimbăreții

Pe vremuri, mijloacele de comunicare fiind limitate, omul, cînd avea vreun interes mai deosebit, scotea calul din grajd, punea merinde în coburi și outeza să plece. A urmat epoca diligențelor cu cîte șase cai și uite-așa traversai Europa. Astăzi, dispunem de atîtea mijloace încît poți discuta cu cei din cosmos ca vecinii peste gard și e destul să apeși pe buton spre a vedea ce se mai întîmplă în oricare colț din lume. Ce mai vorbă, pămîntul a devenit cam mic!

Totuși, apare un paradox. Probabil că tehnica are unele metehne; probabil, nu poate fi păstrat secretul, de vreme ce oamenii politici și diplomații se plimbă mai mult ca niciodată, vizînd contacte personale. Poate că sînt de vină și condițiile moderne de anulare a distanțelor.

De la noi și din țară

Viața noastră

• Adunarea Deputaților a adoptat ieri cu 237 de voturi pentru, 23 împotrivă, 3 abțineri, proiectul de lege privind siguranța națională.

• Tot ieri au fost aprobate rapoartele Comisiei de mediere cu privire la soluționarea divergențelor apărute între textele aprobate între cele două camere pentru legea salarizării senatorilor, deputaților și a personalului din aparatul parlamentului.

• La sediul prefecturii din Deva, premierul Petre Roman s-a întîlnit cu președinții Consiliilor de administrație ale regiilor autonome și societăților comerciale din ramura metalurgiei, a minereurilor feroase și neferoase, cărbunelui și energeticii din județul Hunedoara. Primul ministru s-a referit la necesitatea elaborării unui program de recalificare a minerilor disponibilizați prin închiderea unor mine nerentabile.

• Astăzi, în cadrul **Sărbătorii Muzicii,** manifestație organizată de Centrul Cultural al Alianței Franceze din Iași, puteți participa la următoarele spectacole:

- **"La voix humaine",** de Francisc Poulenc; **"Les precieuses ridicules",** de Vasile Spătărelu (Opera Română, ora 21); **Program de muzică simfonică din creația compozitorilor francezi** (Filarmonică, ora 19)

Cafeaua de dimineață

Cel puțin pe ai noștri nu-i prinde locul. Se întîlnesc mai mult la Băneasa, unde unul vine și trei pleacă. Sînt atîtea comitete și consilii, atîtea delegații la diferite nivele, încît mă mir că nu le încurcă. Președintele e în Japonia, primul ministru prin america de Sud, fiecare cu alaiul lui; ministrul de externe e la Oslo și pleacă direct la Atena. Sînt invitați și, la rîndul lor, invită. De fiecare dată ne asigură: "a fost o vizită extrem de fertilă, utilă și plăcută."

Urmează delegațiile parlamentare, ministeriale, de experți, de neexperți, fiecare cu rosturile el. Te apucă mila de atîta extenuare. Apropo, oare ce diurnă au? În lei sau în valută? Cred că în valută, doar trebuie să primim ceva din miliardul de dolari promis drept împrumut. Președintele și premierul cu ce fel de avioane călătoresc? Ar fi interesant de aflat niscaiva amănunte.

Și cînd te gîndești că Alexandru cel Mare a călătorit pe trei continente călare și fără diurnă, săracul împărat?!

Aurel LEON

ȘTIRI

• S-a încheiat la Berlin reuniunea CSCE, Conferința pentru Securitate și Cooperare în Europa • Întîlnire Bush - Elțîn • În India, Partidul Congresului l-a desemnat pe Narasimha Rao drept noul său lider, după ce principalul său contracandidat s-a retras din cursă • Statele Unite au anunțat noi reduceri ale personalului unor baze militare din Filipine, ca urmare a distrugerilor provocate de erupția vulcanului Pinatubo •

• Reuniunea de două zile a CSCE a luat sfîrșit la Berlin cu un acord în privința mahierei de rezolvare a conflictelor regionale de pe continent. Acordul a fost posibil în urma retragerii obiecțiunilor sovietice și includerii în documentul final a unui paragraf care prevede neamestecul în treburile interne ale statelor semnatare. Uniunea Sovietică se temea că formularea inițială ar fi permis o implicare a Comunității europene în soluționarea conflictelor interetnice din URSS. Deși nu mai este necesar consensul tuturor statelor atunci cînd se adoptă o poziție cu privire la astfel evenimente, condiția impusă de Moscova limitează serios eficacitatea oricăror măsuri practice care ar putea fi adoptate de către CSCE pentru dezamorsarea crizelor. La încheierea lucrărilor, ministrul de externe german, Hans Dietrich-Genscher, a declarat că s-au făcut progrese pe calea stabilirii unei noi ordini ca și a unei structuri de securitate în Europa. El a apreciat că amenințarea militară a fost înlocuită de alte probleme, între care a citat diferențierile sociale și economice și drepturile minorităților. La rîndul lor, secretarul de stat american, James Baker, ca și înaltul comisar al Consiliului Europei, Franz Andriessen, au făcut un apel la stimularea investițiilor occidentale în țările est-europene, în vederea sprijinirii acestora în depășirea marilor dificultăți cu care se confruntă în actuala etapă de restructurare economică.

• Ieri a avut loc la Berlin o întîlnire Baker- Besmertnîh. S-au abordat probleme legate de acordul bilateral sovieto-american pentru limitarea armamentului nuclear strategic, planul de pace pentru Orientul Mijlociu, alte conflicte regionale.

• Președintele George Bush s-a întîlnit la Casa Albă cu Boris Elțîn, președintele nou ales al Federației Ruse. Președintele american s-a arătat interesat să afle opiniile liderului rus asupra problemelor cu care se confruntă Uniunea Sovietică în ansamblu, ca și republicile individuale. Elțîn a cerut liderilor Congresului ca **"orice ajutor american să fie trimis poporului rus, și nu birocrației".**

• Traficantul de droguri columbian Pablo Escobar s-a predat oficialităților imediat după ce parlamentul țării a votat o lege care interzice extrădarea în Statele Unite a persoanelor acuzate de acțiuni criminale. Deși acuzat de sute de asasinate și acte teroriste, se crede că Escobar nu va fi condamnat la mai mult de 8 ani închisoare.

• La Ankara, oficialități guvernamentale au confirmat faptul că Turcia studiază un plan al țărilor occidentale care prevede instalarea unei forțe rapide de intervenție în apropierea frontierei cu Irakul. Misiunea acesteia ar fi, printre altele, și aceea de a asigura protecția kurzilor după retragerea totală a trupelor aliate din Irak.

• China a anunțat vînzarea unor rachete Pakistanului, ceea ce crește îngrijorările occidentale în chestiunea exportului chinez de armament.

• Narasimha Rao, ales lider al Partidului Congresului, va forma probabil un guvern minoritar. Prioritatea noului prim ministru va fi reluarea negocierilor cu Fondul Monetar Internațional în vederea rezolvării crizei balanței de plăți a Indiei, care a dus la aplicarea unor restricții la importuri.

• Alte 8 persoane au fost condamnate la moarte prin spînzurătoare în Kuweit, în ciuda criticilor exprimate de către numeroase organizații internaționale care militează pentru respectarea drepturilor omului.

Proxeneți și prostituate din orașul nostru pe străzile Istanbulului

• relatare a unui martor ocular despre modul cum se cîștigă dolari în Turcia de pe urma practicării celei mai vechi profesiuni de pe glob • (continuare din numărul de ieri) •

Radu este un tip bine făcut, înalt, are în jur de 21 de ani. Stăm la o masă în barul "Unirea" cu cîte un coniac în față. În jur, lumea obișnuită a unui bar la ora aceasta din noapte: la masa de alături trei studenți străini discută într-o complicată limbă bananieră. Două superbe fete stau în față. Nu mă pot abține să nu alunec des cu ochii spre ele, într-o degajată dămicie, cele două își expun picioarele mascînd o perfectă indiferență față de numeroasele perechi de ochi care le admiră.

Stăteam cu Gabi cum stau cu tine acuma, își începe Radu povestea. Nu le mai văzusem pînă atunci. Mai băusem noi odată la "Vînătorul", dar abia de le-am recunoscut în "Club 90". Aici, după cîteva pahare, a venit vorba că de unde să facem rost de bani. Eu am zis să mergem să muncim undeva în străinătate, că oricît de rău ne-ar plăti, ca aici oricum n-o să fie. Și așa, din aproape în aproape, am ajuns la ideea că e rost să producem un ban în Turcia. Eu aveam și o rudă, un fel de unchi vitreg prin Izmir și ne putea ajuta să găsim ceva de făcut. Atunci Gabi mi-a spus: hai să luăm și niște femei cu noi, că iese un ban frumos în plus.

După un timp ne-am reîntîlnit și mi-a făcut cunoștință cu Geta. Fata numai nu sărea în sus de bucurie că avea să meargă în Turcia, să muncească. Chicotea mereu și cînd i-am spus despre ce este vorba mi-am dat seama că știe unde se duce și ce urma să facă. A rămas să dea un telefon la un moș din cartierul Mircea cel Bătrîn, care avea trei fete.

Geta a dispărut pentru cîtva timp, iar Gabi mi-a mai povestit cîte ceva despre el. Apoi Geta s-a întors și ne-a spus că fetele moșului din Mircea nu au curajul să vină. Treaba era aproape moartă, eu neavînd femeie. Așa s-a făcut de-am dat de Lili, o tipă care avea rude în Turcia și care s-a hotărît să vină cu noi.

Gabi a plecat singur înainte, la București, ca să nu se compromită. Eu urma să vin cu Geta și cu Lili cu avionul, dar ne-am încurcat și am ajuns cu trenul a doua zi. Am luat autocarul din București, după ce am dormit o noapte la Hotel Nord.

Ne-am oprit în drum la Hausa. Într-o seară, Lili s-a îmbătat cui și a început să facă scandal. Abia s-a domolit. În drum spre Istanbul nu am mai avut nici un alt incident. Gabi avea o adresă la hotelul Alin Dirlan. Aici trebuia să se vadă cu un anume Gicu, care să ne facă legătura. Gicu avea și el două fete, una cu el și una "pe teren".

La Istanbul, Gicu pleca dimineața cu fetele și venea seara. Eu și Gabi ne plimbam toată ziua prin oraș și luam banii. Fetele dispăreau cîteodată 2-3 zile. Se mărîtau, așa le ziceam noi. Uneori credeau și ele asta, dar se păcăleau.

După vreo săptămînă a plecat Gicu în țară. Rămași singuri, am întîlnit la un turc pe Relu din Ploiești, care ne-a zis că ne va ajuta. Ne-am mutat la hotelul Ozu, unde stătea el, iar Relu a devenit un fel de Gicu doi, făcînd toată treaba. Peste încă șase zile, Geta a venit la noi și ne-a înjurat, ne-a zis că sîntem fraieri, că ne trage Relu pe toți în piept și nu ne dă bani buni, că ea pleacă.

Ce se întîmplase? De vreo cîteva zile erau în fața hotelului doi băieți din București, spătoși, bine făcuți, bărbați bine. Geta s-a dus înainte de a pleca i-a zis lui Lili să coboare, că are ceva să-i spună. La întoarcere Lili ne-a îndrugat o poveste, iar a doua zi a dispărut.

Cînd am intrat în hotel am făcut cu toții o convenție: i-am spus recepționerului că nu are nimeni voie să-și ia pașaportul fără ca toți să fie de față. Așa pentru că nu plătească zilnic și să nu aibă nimeni posibilitatea să tragă clapa altuia. Așa se face că pașaportul lui Lili a rămas la recepție.

Ne-au căutat tipii de la București, care ne-au spus că sînt pești, că numai cu așa se ocupă, saltă fetele de la diferiți fraieri și le oferă bani buni, le fac rost de clienți. Mi-au oferit 500 de dolari ca să le dau pașaportul lui Lili, că altfel nu puteau s-o pună la produs. Nu i-am dat, dar a doua zi dispăruse de la recepție.

La mine în cameră mai aveam acte de-ale lui Lili - buletin, certificat de naștere și mai multe poze. Cînd am văzut vraful de poze m-am prins că fata fugise de acasă și nu avea chef să se mai întoarcă în țară. Actele le lăsase la mine pentru că stăteam în cameră cu Relu, pe care nu-l cunoștea așa bine, și nu vroia să-l fure ceva din amintiri sau din haine. M-am dus la hotelul Hanimaga, unde stăteau băieții, să le dau toate lucrurile și actele. Lili, de la etaj, a început să mă înjure, că ea nu mai are nevoie de actele astea, că oricum nu se mai întoarce acasă niciodată.

Cît am stat cu Gabi la Istanbul ne-am împrietenit cu un turc care ne-a dat ceva de lucru. Stăteam în fața magazinului și vorbeam în limbi străine cu clienții, ba de marfă, ba de prețuri, mă rog, chestii de astea. Magazinul turcului se numea "Paris Saint-Germain". Gabi avea datorii mari în țară, cam o sută de mii. A încercat să facă un act cu patronul, dar nu știu ce a reușit, că nu mi-a spus.

Între timp ne-am întîlnit la hotel cu Ghiulnar, o turcoaică din Constanța care lucra singură. Mai era și o bulgăroaică pe acolo, care s-a lipit de noi, mai ales de Gabi. Cum să-ți spun, acolo dacă n-ai pește ai încurcat-o, că iei țeapă. Te duce ăla, intri în mașină, tratezi prețul și pe urmă te duci cu el. După aceea îți dă papucii. Dacă ajungi la poliție, n-ai nici o șansă, că și ăia sînt golani. Așa că fetele au nevoie de cineva să se intereseze de ele, că alta-i poziția bărbatului acolo.

Am lucrat noi ceva timp, dar turcul la un moment dat ne-a trimis acasă, că începuse războiul cu Irakul și era periculos. Ne-a dat bani de drum și mie și lui Gabi și ne-a dus la autobuz. Numai că Gabi n-a vrut să se întoarcă în țară, era chestia cu datoria. Cam asta a fost cu plimbarea la turci. Mai sînt multe altele de spus, dar n-am chef să am alte probleme. E bine ca să știe lumea ce-i și cu Turcia asta.

În jur nu mai rămăsese nimeni. Băieții și cu fetele de la început plecaseră împreună. Afară era cald și pe cer străluceau stelele. Aceleași ca la Istanbul.

Iulian CHIFU

Numai pentru cititorii tineri (1)

• Publicăm, începînd cu acest număr, o serie de informații privind examenul de bacalaureat, concursurile de admitere în clasa a IX-a, clasa a XI-a și în școlile profesionale. •

BACALAUREAT

a) Sesiunea iunie 1991

- 16 - 23 iunie - înscrierea candidaților
- 24 iunie - lucrare scrisă la Limba și literatura română
- 25-26 iunie - examinare orală la Limba și literatura română
- 27 iunie - a doua lucrare scrisă la un obiect, la alegere
- 28 iunie - a treia lucrare scrisă
- 2 iulie - afișarea rezultatelor

b) Sesiunea august 1991

- 5 - 18 august - înscrierea candidaților
- 19 august - lucrare scrisă la Limba și literatura română
- 20 - 21 august - examinare scrisă la Limba și literatura română
- 22 august - a doua lucrare scrisă la un obiect, la alegere
- 23 august - a treia lucrare scrisă
- 27 august - afișarea rezultatelor.

Concursul de admitere în clasa a IX-a

- 17 iunie - 2 iulie - depunerea fișelor de înscriere (de către candidați)

la secretariatul liceelor (la profilurile la care se susțin probe de aptitudini, depunerea fișelor de înscriere se face pînă la 28 iunie)

- 23 - 24 iunie - controlul medical al candidaților de la școlile sau clasele cu program de educație fizică și sport
- 3 iulie - proba scrisă la limba și literatura română.
- 4 iulie - proba scrisă la matematică
- 6 - 7 iulie - afișarea rezultatelor
- Toate probele de concurs încep la ora nouă.

Întîmplări din cartier

Copacul proprietate personală al doamnei Petrea Maria

Toată lumea se străduiește în ziua de azi să-și cumpere apartamentul **proprietate de stat**. Cei care stau la parter au priceput însă că prin achiziționarea apartamentului capătă toate drepturile de administrare și asupra spațiului verde care înconjoară blocul. Doamna **Petrea Maria**, din Aleea Decebal 13, face parte din această categorie. Miercuri, 13 iunie, invocînd acest motiv, a trecut la doborîrea unui copac, bietul de el, care stătea la locul lui de vreo 25 de ani și care, brusc, începuse să aducă umezeală și omizi în apartamentul doamnei Petrea. Pînă cînd să priceapă vecinii ce se întîmplă, persoana angajată de doamna pentru defrișare își isprăvise treaba. Cam în acest moment a început și tărăboiul. Domnul **Aghiorghicesel Liviu**, de la etajul IV, care prin dispariția copacului are toate șansele să-și petreacă următoarele 20 de veri cu razele soarelui urmărindu-l pînă în cel mai îndepărtat ungher, a chemat poliția. Aceasta a constatat neputincioasă decesul arborelui, după care a plecat lăsînd scandalul să se desfășoare în voie. Într-o "solidaritate a parterului", domnul **Nicolae Mihai**, administratorul scării, a comunicat tuturor că el știe precis că doamna cu defrișările are umiditate în casă și că tăierea copacului se impunea, după care l-a etichetat pe dl. Aghiroghicesei drept "securist". Acesta a făcut observația că, tot stînd el la ultimul etaj, ar putea să se considere proprietar peste toate antenele TV și s-a întrebat ce-ar însemna să începă o "defrișare" de același fel. După asta, toată lumea s-a întors la treburile curente, iar copacul doborît a blocat circulația pe ales în următoarele două zile.

Radu MAZUR

Orașul, permanent sub observație

Vînzătorul, stăpînul clientului

La unitatea 75 Țesături, din strada Ștefan cel Mare, ultima sesizare din Condica de reclamații datează din data de 13 octombrie 1989 și aparține Danielei Ilinca.

Dînsa reclamă faptul că "tovarășa" vînzătoare a refuzat să o servească cu un material pe care și-l dorea și mai ales că a dat dovadă de indolență în discuțiile purtate cu aceasta. Reclamația a fost discutată în ședința de partid și "tovarășa" a fost sancționată. **(Cristina CÎRSTEA)**

În legătură cu videotecile din sălile de lectură

Poliția ieșeană, prin intermediul serviciului **"Cămine Studențești"**, anunță că prin decizia Primăriei nr.176/1991 difuzarea de filme video în sălile de lectură ale căminelor studențești este interzisă fără:

- aviz pentru spațiu
- aviz de la pompieri
- aviz de la organele sanitare
- aviz de la centrul de Cinematografie

Amenzile sînt între 1000 și 5000 lei. **(Vasile COJOCARIU)**

Biruința din Tîrgu Cucului

În zona Tîrgu Cucului, pe strada Vîntu, colț cu Brînduși, nimerim peste întreprinderea **"Biruința"**. Dar mai bine să citim fără a schimba un semn : **"Întreprinderea de pompe funebre BIRUINȚA. Monumente funerare și deratizare"**.

Pentru a atrage clienții, firma e completată cu două desene: în stînga o cruce, iar în partea dreaptă doi șobolani, unul pe moarte, celălalt gras și viu. Asta da biruință! **(Cătălin MORARU)**

Cuptorul de Aur în Bucșinescu

Pe strada Bucșinescu nr.10 Societatea comercială "Cuptorul de aur" va deschide în curînd un complex în cadrul căruia vor funcționa o pizzerie, două baruri, o berărie, un laborator pentru produse de cofetărie și o brutărie care va produce 16 sortimente de pîine.

• A fost anunțat de curînd la poliție un viol comis de **Păiloi Liviu Corneliu** asupra Angelei Rotaru, casnică, mamă a doi copii, al cărei soț se află în închisoare pentru scandal și dvastarea localurilor publice. Din acest necaz Angela Rotaru s-a gîndit să profite: pentru a-și retrage plîngerea de la poliție a solicitat autorului violului 20.000 lei, ba mai mult, pentru a avea dertitudinea că nu va fi trasă pe sfoară, a solicitat polițistului care se ocupă de acest caz să fie de față la tranzacție. În final, se pare că plîngerea a fost retrasă, reclamanta mulțumindu-se cu o sumă mai modestă, căci a calculat greșit: autorul este în prezent șomer, iar tatăl său este invalid de ambele picioare, familia neavînd fondurile necesare pentru a satisface cererea mult îndurerate victime.

• La **strandul de la Palat, în timpul ploii de ieri**, un grup de curajoși își continuau nestingheriți baia.

• Actualul festival al muzicii franceze, care are loc la Iași, a fost inițiat de Franc Marty, care în octombrie anul trecut a venit cu șofer, la Iași, cu ajutoare. Aici l-a cunoscut pe Georges Diener, directorul Alianței culturale Franceze din Iași, și a hotărît să ajute, împreună cu organizația "BE BOP", la realizarea acestui proiect.

• Au sosit grupurile de jazz "Black Label" și "Elizabeth Caumont".

• Saxofonistul formației "Le train fantome", Daniel Pabeuf, a fost transportat la Spitalul de Izolare avînd o anginâ rebelă. I s-a prescris un tratament ambulatoriu. Se speră în recuperarea lui pînă la spectacolul de mîine.

• În Tîrgu Cucu se asfaltează și se repară partea carosabilă.

• La Casa Studenților au poposit două mașini pe care scrie **Televiziunea Română**. Pentru spectacolul de jazz din această seară.

• Trei dintre personajele de frunte ale orașului nostru sînt pasionați jucători de bridge, ba chiar foști parteneri. Este vorba despre **Radu Micu**, actualmente viceprimar, **Emil Alexandrescu**, proaspătul primar și subprefectul **Alexandru Anghel**. **(Iulian Chifu)**

Expoziție de birotică

În holul filialei ieșene a Academiei Române se poate vizita, zilnic între orele 10-18, o **expoziție de birotică**. De remarcat, printre alte produse, echipamente de copiat MITA, telefax PITNEY BOWES, calculatoare personale STAR FLEX, mașini de scris HERMES. **(Volodia Macovei)**

Colocviu internațional

În perioada 20-28 iunie a.c., în orașele București, Sinaia și Iași se vor desfășura lucrările **COLOCVIULUI INTERNAȚIONAL AL TRADUCĂTORILOR ȘI EDITORILOR DE LITERATURĂ ROMÂNĂ**. Vor participa 40 de specialiști din 32 de țări

Orașul, permanent sub observație

Paraziți de ieri și de azi

Vînzătorii de semințe

• așteaptă să cîștige mai mult cînd o să vină neamțul •

Pe vînzătoarele de semințe le poți vedea în toate zonele aglomerate din oraș; în talcioc, la piață, în berării, la stadion sau pe stradă și aproape toate fac parte din tagma "elor romi". Pînă la revoluție, prinderea de către milițe a unei vînzătoare de semințe constituia o mică tragedie țigănească. Țiganca pierdea punga cu semințe, și de obicei lua o amendă și cîteva bastoane la spinare. După ce scăpa din mîna milițienilor intra în fabrica de pumni a clanului, pentru că nu a fost vigilentă și n-a adus banul la stăpînul familiei. Acum e altfel. În talcioc am cumpărat de la o țigancă de 25 de lei semințe și prin asta i-am cîștigat încrederea. Cum tot îmi punea ea semințe în buzunar, am întrebat-o dacă acum mai au necazuri cu poliția, și mi-a zis: **"Dom'le, înainte ierea proști cu milițienii ior, că românul orișicum minca sămînța ronț-roni, da acuma nu mai face nasoale că e dimocrație și oamenii care conduce țara e deștepți"**. Un tinerel tuciuriu, cu figură de cuțitar a întrebat-o scurt: **"ce vrea ăsta, ce tot te iscodește?"**, întrebare la care țiganca i-a spus că am întrebat-o de poliție. Tinerelul m-a măsurat din cap pînă în picioare, s-a întors și a strigat; **"Marcele, vino că e unul alcea care o face pe nebunul."** Marcel, un grăsan cu figură de bivol m-a privit și el rapid, a întrebat ce se întîmplă, și după ce i-am explicat că nu am făcut nimic rău, am întrebat și eu ceva, doar așa, de curiozitate, m-a expediat cu un gest senioral: **"du-te, bă ciumete, și vezi-ți de treaba ta dacă nu vrei să ai necazuri"**.

Și tanti Nuța e vînzătoare de semințe. E o bătrînică puțin senilă, are și ea pielea de culoarea semințelor pe care le vinde, și am cunoscut-o în zona Nicolina. În timp ce îmi număra păhărelele, am întrebat-o de ce nu are semințe de dovleac, și mi-a zis că sămînța de dovleac e mai greu de găsit, este și mai pretențioasă la copt, **"apoi dacă stai bine și te gîndești e mult mai ușor să întri într-o noapte într-un lan de floarea soarelui, iei doi saci de păiării și crăpi simburi în tine un an"**. I-am dat o țigară și i-am zis că mai stau un pic de vorbă cu ea deoarece aștept o fată. N-a vrut să-mi spună cît cîștigă într-o zi. Secret profesional. Baba mi-a zis că o să cîștige mai mult cînd o să vină neamțul. Care neamț, am întrebat, și tanti Nuța mi-a expicat, mirată de faptul că pot fi atît de prostănac, de nu știu nimic de nemți, că acum vin ei rușii cu autobuzele, dar mai încolo or să vină nemții să se distreze, că acuma e carne și băutură buluc **"este și crișme dă noaptea care stau deschise"**, iar nemții sînt oameni tare bogați, știe ea de la un nepot care acuma are o consignație. I-am mai dat o țigară, și deodată s-a uitat la mine cu ură: **"da' frumoasa ta n-a mai venit. Spune de ce mă tragi de limbă, ai?"** A apucat punga și a plecat înjurindu-mă urît, de mamă.

Vasile COJOCARIU

PRONOSPORT - 23 iunie

1. **Rapid - Dinamo x** 2. Locul 12 împotriva locului 3. Dinamo a revenit spectaculos spre final, obținînd în ultimele 5 etape un egal și 4 victorii, feroviarii au bătut pasul pe loc: 3 înfrîngeri, 2 victorii.

2. **"U" Cluj - Poli Timișoara 2**. Acolo unde toți merg cu gîndul la victorie, nici timișorenii nu pot pierde ocazia de a mai aduna puncte. "U" - locul 18, Poli - locul 6.

3. **Progresul Brăila - Corvinul 1 x.** Jucătorii de la porțile Dunării au nevoie de minimum un punct pentru a evita retrogradarea. Și prea e 'vulpe bătrînă' Simionaș ca să se întîmple la Brăila ceea ce nu trebuie.

4. **"U" Craiova - Sportul Studențesc 1**. Se întîlnesc pozițiile 1 și 10. Cum Craiova are nevoie de victorie, chiar și la limită, pentru a-și adjudeca titlul, nu văd nici o șansă pentru bucureșteni. Ca pronostic personal: de la 3 goluri în sus pentru băieții lui Cîrțu.

5. **Inter Sibiu - F.C. Bihor 1**. Cu toată revenirea de formă din ultimile meciuri, orădenii nu pot emite pretenții în fața unei echipe cu un procentaj de reușită pe propriul teren în jurul a 90%. Inter - locul 4, F.C. Bihor - locul 17.

6. **F.C.Brașov - F.C. Argeș 1**. Va fi cu siguranță, un meci 'de vacanță' la poalele Tîmpei. Brașovenii vin după 3 înfrîngeri, un egal și o victorie, iar argeșenii cu 2 înfrîngeri și 3 victorii. Cum însă la noi surprizele sînt rare...

7. **Gloria Bistrița - Jiul 1 x.** Privind prin prisma clasamentului (Gloria - locul 5, Jiul - locul 16), gazdele pleacă din start ca favorite clare. Numai că prea s-au întîmplat multe 'minuni' cînd a jucat Jiul, ca să mai fii sigur de ceva.

8. **F.C. Farul - F.C.Bacău 1 x.** Cu siguranță, băcăuanii își vor juca și de această dată corect șansele. Cum nici Farul nu are o situație prea înfloritoare, va fi, probabil, o dispută cu scîntei, în care avantajul terenului propriu va cîntări greu.

9. **F.C.M. Caracal - Mecanică Fină 1 x**. Un meci de 'a fi sau a nu fi' în divizia B, pentru ambele echipe. Cea care va pierde își va lua bilet pentru cel de-al treilea eșalon. Totuși, gazdele au un bob de neghină avantaj.

10. **Progresul București - I.P.A. Sibiu 1**. Gazdele se găsesc pe locul 15, loc retrogradant. Mai pot scăpa de el doar printr-o victorie. Și cum sibienii, poziția a treia, nu au pentru ce lupta, probabil cărțile 'se vor tăia' după dorința bucureștenilor.

11. **Aurul Brad - F.C. Maramureș 2**. Gazdele sînt retrogradate. Și-au îndeplinit baremul, deci pentru **Aurul** meciul are doar importanță statistică. Oaspeții nu vor pregeta să-și adauge în palmares o nouă victorie.

12. **C.F.R. Timișoara - Olimpia Satu-Mare 1 x 2.** Este cel mai echilibrat meci al întregului concurs. Se întîlnesc echipele de pe locurile 2-3. Ținînd cont că, în cazul unui eșec al lui A.S.A. Tg.Mureș, de aici se va alege promovata, întrevedem o partidă ca în 'Il Calcio'.

13. **Vulturii Lugoj - Unirea Alba-Iulia 1**. Vulturii mai au șanse de salvare, teoretic, doar în varianta unei victorii. Și cum Unirea a avut mai tot timpul evoluții modeste în deplasare...**(I.C.T.)**

Știri din lumea sportului

SPORT

• O altă 'Gheață de Aur' a Europei și-a anunțat retragerea. Este vorba despre 'tunarul' portughez **Fernando Gomes**, în vîrstă de 34 de ani. Se pare că întîlnirea de adio se va disputa între **Sporting Lisabona**, ultima formație la care a evoluat și **F.C. Porto**, echipa care l-a lansat.

• După cum se știe, în luna martie s-a desfășurat la Las Vegas o întîlnire de box la categoria supergrea între Mike Tyson și Donovan Ruddock. În busculada provocată de decizia arbitrului, care l-a declarat K.O. pe Ruddock, deși acesta era în picioare, Murrad Muhammad, managerul lui Ruddock, l-a lovit de mai multe ori cu picioarele pe Riche Giachetii, antrenorul lui Tyson. Comisia sportivă a statului Nevada l-a condamnat pe Murrad la o amendă de 25.000 dolari și interdicția de a-și exercita, pe timp de un an, profesiunea.

• Clubul **Barcelona** a stabilit deja prețul pentru fotbalistul **Soler**, care este curtat de mai multe echipe. Dacă echipele 'obișnuite' trebuie să plătească 3 milioane de dolari pentru Soler, în cazul rivalelor **Atletico** și **Real Madrid** cota crește la 3.5, respectiv 4 milioane de dolari.

• La propunerea Franței, Federația Internațională de judo a aprobat înființarea, din 1993, a unui 'Grand Prix' mondial al acestei discipline, care să se desfășoare după sistemul celui din tenis. Se pare că va fi o competiție de succes.

• Cehoslovacul Josef Venglos a părăsit recent clubul **Aston Villa**, cu toate că mai avea contract pentru încă un an. Venglos a fost primul tehnician străin care a condus o echipă din prima divizie engleză.

• Au fost anunțate primele de participare pentru concursul atletic de la Lille, din 1 iulie. Pentru a-și asigura prezența celebrilor Ben Johnson și Carl Lewis în proba de 100 metri, organizatorii le-au oferit fiecăruia cîte un sfert de milion de dolari! Leroy Burrel (care a cerut 350.000 dolari) a fost refuzat la început, dar, după ce, zilele trecute, el a stabilit un nou record mondial în această probă, s-ar putea ca organizatorii să se răzgîndească.

• O asociație italiană a jucătorilor profesioniști de fotbal a făcut o propunere foarte interesantă: timpul de joc să se reducă la 60 de minute, dar în care să se joace efectiv, ca la baschet sau handbal.

rubrică realizată de Ion C. TEODOR

Federația Română de Handbal a luat o măsură arbitrară împotriva echipei MECON

SCRISORI

Stimată redacție,

Vă rugăm cu respect să faceți cunoscut, prin intermediul ziarului dumneavoastră, măsura arbitrară și tendențioasă a Federației Române de Handbal, luată împotriva echipei MECON IAȘI.

Pentru ca situația să fie limpede pentru toți cititorii, vă prezentăm un scurt istoric al echipei și al presiunilor exercitate de către F.R.H. asupra acesteia, care au culminat cu excluderea din divizia A.

Echipa a luat ființă din anul 1985 cu acordul tuturor salariaților fostei întreprinderi I.U.G.T.C. Iași, transformată în societate comercială pe acțiuni MECON (după denumirea echipei de handbal). Toți jucătorii sînt salariații acestei societăți, iar pepiniera de jucători este în exclusivitate Liceul "MIHAI EMINESCU" din Iași.

Datorită spiritului de echipă cît și dragostei cu care sînt încurajați de către toți salariații, jucătorii au reușit ca într-un timp scurt, 1988-1990, să treacă de la Campionatul județean la Campionatul diviziei A. În primăvara anului 1990, în urma meciurilor de baraj, tînăra echipă MECON aduce una dintre marile bucurii pentru toți ieșenii, care astfel aveau satisfacția vizionării unor meciuri din primul eșalon al handbalului românesc.

Din păcate, de la intrarea în prima divizie, MECON a devenit copilul nedorit al F.R.H. Turul campionatului se termină cu ocuparea locului 7 în clasament. Pauza de iarnă nu ne este de bun augur pentru că, profesorul **Iulian Hatură**, antrenorul echipei se îmbolnăvește grav și din culisele F.R.H. începe să transpară idea că MECON trebuie să retrogradeze. Trebuie să spunem că din spirit de echipă nu am făcut achiziții de jucători.

STRUNGUL ARAD - echipă agreată de F.R.H. a primit un antrenor nou pe **Simion Pompiliu** și doi jucători de valoare.

Pentru a putea evita arbitrajele incorecte de care ne-am lovit în repetate rînduri, am solicitat ca arbitrii delegați să nu aibă legături cu echipele aflate în zona retrogradării, dar F.R.H. nu a ținut cont de rugămintea noastră și delegările de arbitri se făceau numai în detrimentul nostru. De exemplu:

• MECON - DINAMO BUCUREȘTI arbitri din Constanța (unul salariat la Hidrotehnica, aflată în zona roșie)

• STEAUA - MECON - arbitri din Arad (în acest meci, în minutul 59, cînd scorul era 22-21 pentru MECON, arbitrii elimină 3 jucători în hazul sălii).

• Meciurile din deplasare la Craiova, Tg. Mureș și Cluj au fost arbitrate de același cuplu de arbitri.

• MECON -STRUNGUL ARAD - un arbitru din Buzău (fost ofițer MFA) și unul din Oradea. Acest cuplu a fost delegat în ultima clipă în locul redutabililor arbitri internaționali MARIN MARIN și ȘERBAN ȘTEFAN. Observatorul federal **Simion Doru** - antrenor federal - a declarat în seara dinaintea meciului în fața a patru persoane pe care le putem prezenta că STRUGUL ARAD nu poate pierde meciul.

Schimbarea arbitrilor s-a datorat refuzului celor doi arbitri de a face compromisuri, meciul avînd influență hotărîtoare pentru cele două echipe. După acest meci, în **Gazeta Sporturilor** corespondentul MIHAIL VESA, fără a fi prezent la Iași, afirmă că **"STRUNGUL ARAD - îndreptățit - mai speră"**. În data de 27.05.91 **Gazeta Sporturilor**, tot prin Mihail Vesa, anunță că Poli Timișoara smulge capitalei titlul, STRUNGUL și INDEPENDENȚA CARPAȚI MÎRȘA retrogradează, amîntînd și clasamentul în care MECON este pe locul 8 cu 42 de puncte.

În Gazeta Sporturilor din 28.05.91 se anunță incidentul cu "un huligan din Sala Sporturilor din Iași" și incidentul cu un grup de huligani de pe Stadionul din Timișoara. În 29 mai mai 1991 se publică incidentul de la meciul de polo între Crișul și Steaua, în care jucătorii și nu publicul au molestat arbitrii.

Domnul Mihai Vesa trece cu bună știință de articolul 337 din Regulament și cere ca biroul federal să aplice prevederile art. 338 care stipulează 2 sancțiuni din cele mai grave.

Biroul federal, întrunit în 3 iunie '91, **refuză să vadă caseta meciului - care putea stabili împrejurările de răspundere disciplinară și fixează ARBITRAR limitele de pedeapsă:**

- Pedepsirea publicului prin suspendarea terenului pentru un an;
- Pedepsirea echipei (complet nevinovată) cu retrogradarea. Este evident că articolele domnului Vesa au fost dirijate de cineva din Biroul Federal.

Pedeapsa urmărește de fapt destrămarea echipei MECON și nu aplicarea unei măsuri disciplinare, conf. art. 332.

De asemenea, s-a căutat astfel, prin cele mai josnice mijloace, ca echipa STRUNGUL ARAD să rămînă în divizia A.

În urma acestor fapte Oficiul Județean pentru Sport Iași a făcut un apel către Ministerul Tineretului și Sporturilor iar societatea MECON un memoriu către același minister. Memoriul nostru a fost înmînat pe data de 19.06.1991 orele 8.00 la sediul ministerului, fiind prezenți toți componenții echipei.

În speranța că prin publicarea în ziarul dumneavoastră a acestei scrisori opinia publică va interveni în sprijinul adevărului, rămînem ai dumneavoastră îndatorați.

Președintele Asociației Sportive MECON Iași

Primul supermagazin în miniatură din oraşul nostru!

SOCIETATEA COMERCIALĂ SRL STANDARD

Acolo găsiţi tot ceea ce aţi văzut în filmele americane.

Visul dumneavoastră poate deveni realitate numai la următoarea adresă: **"STANDARD s.r.l.", str. Cuza Vodă nr. 23.** Pentru a vă convinge, formaţi numărul: 12987.

RADIO

RADIO IAŞI

06.00-08.00: Informaţiile de dimineaţă • 16.00: Actualitatea radio • 18.00: Jurnalul artelor • 19.00: Transmisiune directă din sala Filarmonicii Moldova din Iaşi (în pauză : Interviu cu invitaţii la Sărbătoarea Muzicii) • 19.45: Reluarea transmisiunii în direct • 22.00: Evenimentele zilei • 23.55: Ultimele ştiri.

Doamnelor şi domnilor !

Cotidianul nostru publică GRATUIT orice anunţ de Mică Publicitate. Vă aşteptăm cu anunţurile la sediul redacţiei, de pe Bulevardul Copou nr.18, zilnic între orele 7-23.

Pentru a economisi timpul dvs., "Monitorul de Iaşi" a înfiinţat un birou de Mică Publicitate, la sediul firmei de turism "MOLDAVIA", str. Ştefan cel Mare nr. 4 (faţă în faţă cu consignaţia "Comision d'oro"). La acest birou preluăm anunţurile dumneavoastră între orele 9-17.

MICA PUBLICITATE

• Schimb garsonieră Podul de Piatră cu apartament cu 2 camere. Tel. 10834.

• Schimb apartament 3 camere, cartier Alex. cel Bun, str. Muşatini nr. 17, bloc R4-1, sc.B, et.1, ap.6 cu 2 garsoniere, în acelaşi cartier, parter sau etaj 1 (Fam. Grădinaru).

• Societate comercială particulară, angajăm un bucătar cu vechime în muncă. Adresa : Complex Studenţesc Tudor Vladimirescu, cămin T. 14

• Vînd bicicletă "Pegas-clasic" 314, tel. 72082, seara.

• Facultatea de Teatru prezintă miercuri, 26.06.1991, orele 18.00, la sala "Studio" a Teatrului Naţional "Vasile Alecsandri" din Iaşi, examenul-spectacol MOZAIC al studenţilor clasei de actorie.

• Închiriez cameră decomandată unei studente străine. Căsuţa poştală 121, oficiul poştal 1 Iaşi.

• Schimb apartament 3 camere decomandate cu apartament 4 camere. Tel. 22714.

• Cumpăr curs practic limba germană (vol. I-II), ediţia 1982, autor Emilia Savin. Preţ negociabil. Zilnic telefon 73726.

• Societatea comercială "Libris" S.A. Iaşi scoate la licitaţie spaţiul comercial din Podu Roş, bloc A1. Licitaţia va avea loc în ziua de 6 iulie, ora 08.00, la sediul societăţii. Relaţii la telefon 63989.

• Solicit împrumut 200.000 lei. Dobîndă 40%. Rambursare ianuarie 1993. Garanţii notariat. Tel. 36148 (între orele 16-18).

• Caut împrumut urgent 50.000 lei. Dobîndă 40 %. Rambursare ianuarie 1992. Garanţii notariat. Tel. 36148 (între orele 16-18).

• Vînd 500 de litri vin natural, podgoria Huşi, amestec de Ottonel, Fetească, Aligote. Preţ de vînzare 100 lei litrul fără alte negocieri.

• Pentru înfiinţarea Partidului Protecţiei Pensionarilor se caută un jurist-consult. Cei care optează pentru acest partid sînt rugaţi să vină cu propuneri pentru întocmirea platformei program a partidului. Tel. 32403.

• Vînd bord complet dotat pentru Dacia 1310, inclusiv instalaţia electrică aferentă.

• Schimb apartament 3 camere cu un apartament 2 camere şi o garsonieră. Tel. 57191

• Vînd sistem complet de recepţie satelit. Tel. 13230.

• Vînd motor Volkswagen Golf Diesel. Tel. 43168.

• Pierdut file CEC de la nr. 327001-327050 pe numele GUGTT Iaşi. Le declar nule.

• Cumpăr valută. Tel. 62834.

• Vînd apartament 2 camere complet renovat dotat cu toată aparatura electrică americană. Relaţii: tel. 30975, după ora 18.00.

NON STOP

M & M

Societate Comercială în nume colectiv

Vă aşteaptă 24 de ore pe zi la:

pizzeria BAXTER'S

din Complexul studenţesc "Tudor Vladimirescu"

• CĂMINUL T 14 •

Pe ecranele cele mari

• **Victoria** - tel.12502, orele spectacolelor: 9, 11, 13, 15, 17, 19: **Peggy Sue se măritã**, american, comedie sentimentală. • **Republica** - tel.14327, orele spectacolelor: 9, 11, 13, 15, 17, 19: **Norocul ghinionistului**, francez, comedie • **Copou** - tel. 45738, orele spectacolelor: 9, 11, 13, 15, 17: **Cineva care să mă apere**, american, acţiune: melodramă; ora 19: **Trandafirul roşu din Cairo** (film în film) • **Tineretului** - tel. 17178, orele spectacolelor: 9, 11, 13, 15, 17, 19: **Visuri ucigaşe**, Defa Berlin, poliţist. • **Dacia** - tel. 64740, orele spectacolelor: 9, 11, 13, 15, 17, 19: **Cei trei care au speriat Vestul**, american, acţiune.

TV

TVR - 1

• **10.00** Actualităţi • **10.10** Horoscopul zilei • **12.00** Ora de muzică • **13.00** Oameni de lîngă noi • **13.30** Avanpremiera TV • **13.40** Divertisment internaţional • **14.00** Actualităţi • **14.10** Armonii corale • **14.30** Casa şi grădina • **15.00** Eu cred că veşnicia s-a născut la sat... • **15.30** Tragerea Loto • **15.40** Preuniversitaria • **16.40** Muzica pentru toţi • **17.00** Emisiunea în limba germană • **18.00** Invitatul săptămînii • **18.30** Cîntecul inimii mele • **18.45** Vîrstele peliculei • **19.35** Desene animate • **20.00** Actualităţi • **20.35** Telesport • **20.45** Viaţa parlamentară • **21.10** Film serial. **Destinul familiei Howard** • **22.05** Studioul "E" • **22.35** Studioul şlagărelor • **22.50** Gaudeamus • **23.35** Actualităţi • **23.45** Sărbătoarea muzicii • **1.05** Recomandări din programul de mîine

TV- Chişinău

• 7.00 Telematinal • 17.00 Actualităţi • 17.35 Concert cu absolvenţi ai catedrei de coregrafie a Institutului de artă din Chişinău • 18.55 Reclama • 19.00 Mesager (rus) • 19.15 Centenarul Kogălniceanu. Serată festivă. Partea întîi. • 20.15 Povestea de seară. • 20.30 Mesager • 21.00 Documentarul moldovenesc "Păstraţi tezaurul" • 21.30 Reclama • 21.35 Steaua de vineri. Versuri de Nina Josu. • 21.50 "O singură noapte" Film artistic • 22.35 Centenarul Kogălniceanu. Serată festivă. Partea a doua •

• **Vărsător** (21 ian.- 19 feb.): Ceea ce trebuie să vă preocupe cel mai mult este cît cîştigaţi dumneavoastră şi nu cît cîştigă vecinul. Este un obicei prost, de care trebuie să scăpaţi. Faptul că s-a înfiinţat garda financiară nu trebuie să vă sperie, dar ar fi bine să vă dea de gîndit.

• **Peşti** (20 feb.- 20 mart.): Valurile s-au micşorat. Apa s-a limpezit. O perioadă veţi învăţa la lumină, cu cerul senin deasupra capului. Daţi totuşi atenţie lucrurilor pe lîngă care treceţi. Cineva vă pregăteşte o farsă.

• **Berbec** (21 mart.- 20 apr.): Lăudăroşenia dumneavoastră o să vă bage în bucluc. Fiţi mai cumpătat(ă). Duşmanii au întotdeauna ochi să vadă şi urechi să audă.

• **Taur** (21 apr.- 20 mai): Loviţi în stînga, loviţi în dreapta, toată ziua sînteţi posomorît, unde credeţi că veţi ajunge? Dăruiţi cuiva o floare şi înainte de a ieşi din casă obişnuiţi-vă să vă priviţi în oglindă.

• **Gemeni** (21 mai - 20 iun.): Sînteţi într-adevăr o persoană foarte simpatică, cu mulţi prieteni. Dar nu mizaţi numai pe asta în afacerile pe care le plănuiţi. Măsuraţi de şapte ori înainte de a tăia o dată.

HOROSCOP

• **Rac** (21 iun.- 22 iul.): Trageţi o linie groasă sub tot ce s-a întîmplat şi încercaţi să o luaţi de la capăt. Nu zodia vă va împiedica să învingeţi. Doi-trei prieteni sînt pe aproape.

• **Leu** (23 iul.- 21 aug.): N-are nici o importanţă ce spun cei din jur. Ştiţi mai bine ce aveţi de făcut. Lupta nu se termină niciodată. Scuturaţi-vă şi puneţi din nou mîna pe arme.

• **Fecioara** (22 aug.- 22 sept.): De cînd nu v-aţi mai gîndit la părinţii dumneavoastră? Acest lucru vă va dovedi că vă lăsaţi prins într-un hăţiş de lucruri mărunte. Treceţi la un lucru serios.

• **Balanţa** (23 sept.- 22 oct.): Tot cumpănind aţi ajuns să vă pierdeţi prietenii şi încrederea? Fiţi mai îndrăzneţ. Vorbiţi cu gura larg deschisă, nu bolmoşiţi cuvintele.

• **Scorpion** (23 oct.- 21 nov.): Aţi devenit un intrigant. E treaba dumneavoastră, dar ţineţi cont că nu întotdeauna aceasta reprezintă o soluţie.

• **Săgetător** (22 nov.- 20 dec.): Puteţi investi nişte bani într-o afacere, însă nu prea mulţi. Fiţi mai degajat în relaţiile cu cei din jur. Crisparea sperie.

• **Capricorn** (21 dec.- 20 ian.): Sînteţi moale ca o cîrpă. Dar faptul că vi se spune în faţă acest lucru e un prilej potrivit ca să vă reveniţi. Fiţi un luptător adevărat.

Olanda este bolnavă

La muncă olandezul este bolnav, slab şi are greţuri. Parcă am cunoaşte asta de undeva! Olanda este confruntată cu boala concediilor medicale şi cu abuzurile în obţinerea de ajutoare. Fenomenul a căpătat dimensiuni atît de mari încît a fost la un pas de a constitui cauză căderii guvernului de coaliţie în care puterea o împart creştinii, democraţii şi socialiştii. Creştin-democraţii cer o reformă fundamentală a structurilor ce-i apără pe "simulanţi", în timp ce specialiştii încearcă să menţină ultimele bastioane ale statului protector.

"Olanda este bolnavă", a afirmat anul trecut premierul Ruud Lubers. Nu a fost, desigur, cel mai fericit mod de a deschide discuţia asupra unei mari probleme naţionale, scrie ziarul **"Liberation"**, care este absenteismul record. 885.000 de persoane adulte din Olanda au dreptul pe viaţă de a primi ajutor pentru incapacitate de muncă (aşa-numitul **WAO** - corespondentul pensiei de invaliditate), în timp ce 230.000 beneficiază zilnic de certificate medicale. În această ţară, potrivit cotidianului amintit, nu lucrează, din aceste motive sau altele, 13,5 la sută din populaţia adultă.

În **CEE** această cifră reprezintă un record, însemnînd, totodată, încărcarea serioasă a celorlalţi lucrători (7 milioane de salariaţi plătesc anual 12 miliarde de dolari sub formă de cotizaţii la **WAO**) , ca şi statului. Curios, deoarece se cunoaşte că olandezii trec drept unul dintre popoarele cele mai sănătoase din lume.

Legea cu privire la **WAO** (asigurarea în caz de incapacitate de muncă) este în vigoare din 1967. Cotizaţiile sînt deosebit de ridicate, reprezentînd 12 la sută din cîştiguri. Acest gen de asigurări trebuia să-l ajute pe cel mai slabi: s-a estimat că aceste ajutoare trebuiau să revină unui număr de 200.000 de persoane. S-a dovedit însă că **WAO** reprezintă un excelent teren pentru abuzuri. În prezent, 114.000 de persoane sub 35 de nal beneficiază de **WAO**, o treime din cazuri avînd drept diagnostic "surmenaj". "stare de stres", "conflicte la locul de muncă". După cum au dovedit controalele medicale, cei pretins incapabili de a munci se bucură de o sănătate bună.

De pe GLOB

WAO permite antreprenorilor, scrie **"Liberation"**, să-i pună pe liber pe lucrătorii mai puţini apţi. La prima plîngere de dureri de şale ei sînt trecuţi în categoria celor "inapţi pentru muncă". Multe persoane nu au nimic împotrivă, avînd în vedere că ajutorul pe care-l primesc reprezintă 70 la sută din ultimul salariu, depăşind cu mult ajutorul de şomaj.

Olandezii, scrie cotidianul amintit, sînt neliniştiţi de absenteismul ridicat, de două ori mai mare decît în ţările vecine. Această situaţie provoacă pierderi deosebit de mari, de ordinul a 5 miliarde de dolari. Multe întreprinderi îi recompensează pe salariaţii care timp de un an nu au avut concedii medicale. Astfel, lucrătorilor care nu au avut nici o zi învoire conducerea întreprinderii aviatice din Tilburg le oferă o excursie în Florida. Uzina chimică OSM prelungeşte concediul, mergînd pînă la trei săptămîni în anumite cazuri, celor care nu beneficiază de zile libere. Proiectul guvernamental de soluţionare a problemei, denumită de presă **"boala olandeză"**, stipulează că de fiecare dată primele două zile din concediul medical sînt suportate personal.

Ajutorul pentru incapacitate de muncă generează numeroase dispute. Şeful Clubului parlamentar creştin-democrat, **Eelco Brinkman**, a avertizat că democrat-creştinii nu vor vota legea bugetului dacă guvernul nu pune capăt abuzurilor care permit **"comedianţilor"** să beneficieze de ajutoare. Acestei idei i se opune secretarul de stat, socialistul **Ter Veld**, care ameninţă cu demisia.

Disputa dintre salariat şi patron se încheie, de regulă, printr-un concediu medical mai lung pentru "surmenaj". Absenteismul joacă cu siguranţă rolul unui ventil care atenuează conflicte de muncă, apreciază **"Liberation"**.

"Olanda are o productivitate a muncii foarte ridicată, deoarece salariaţii cu randament mai mic pot obţine uşor concedii medicale. O consecinţă secundară a reducerii absenteismului şi a pensiilor de invaliditate o va copnstitui scăderea productivităţii!", afirmă sindicaliştii din centrala creştină CNV. **("Gazeta Wyborcza" - Polonia, 22 mai 1991)**

MONITORUL de iaşi

cotidian de informaţii

Redactor şef: CEZAR CALUSCHI

Secretar general de redacţie: Florin Zamfirescu

Colectivul de redacţie: Carmen CARDAŞIM, Iulian CHIFU, Vasile COJOCARIU, Virgil COSMA, Cristina DANILOV, Florin FLORESCU, Victor GRĂDINARU, Toni HRIŢAC, Volodia MACOVEI, Cătălin MORARU, Dorin POPA, Dragoş STÎNGU, Vali ŞTIRBU, Gabriel RUSU. **Fotoreporter:** Florin HOŢOLEANU. **Departament Reclamă- Publicitate:** Cornelia ŞTIRBU

Culegere de text pe computer: Tudor AGAVRILOAEI, Gabriela MACOVEI

Tiparul executat la Întreprinderea Poligrafică Iaşi. **Editor: OPINIA XXI.**

BIBLIOTECA CENTRALĂ UNIVERSITARĂ M. EMINESCU IAȘI

Înainte de a anunța Pompierii, Salvarea sau Poliția telefonați la numărul 45610 !

MONITORUL de Iași

cotidian de informații

Numărul 19, Anul I | Sîmbătă, 22 iunie 1991 | Prețul 3 lei

Redacția: B-dul Copou nr.16, Iași. Tel. 45610.

Carnetul zilei

AZI, 22 iunie: Sfinții sfinților Mucenici Eusebie, episcopul Samosatelor, Zenon și Zina.

MÎINE, 23 iunie: Sf. Mucenița Agripina; Sf. Mucenic Aristocle.

LUNI, 24 iunie: (†) Nașterea cinstitului, slăvitului Proroc, Înaintemergător și Botezătorul Ioan. **(Praznic și dezlegare la pește)**

• **VREMEA** se va menține caldă în continuare. Temperaturi cuprinse între 27-31 C°. Ploi locale însoțite de descărcări electrice.

Editorialul nostru

O bere în tramvai

O mulțime de tramvaie zac scoase la casare la periferiile Iașului. Nu știu cît s-a ocupat cineva să dea o întrebuințare acestor mormane de tablă ruginită, țăiată, găurită de ploi, de pe care vopseaua s-a dus de mult. Dar cred că se poate face totuși cîte ceva. O persoană întreprinzătoare care vrea să investească un ban poate vopsi pentru început două-trei tramvaie de acest fel în niște culori frumoase. Poate petici găurile, poate astupa stratul de rugină. Apoi, cu o macara poate duce tramvaiul frumos aranjat într-un loc oarecare din Iași, în zona industrială sau chiar într-un cartier de locuințe. Omul nostru își poate amenaja în tramvaiul său un mic bar, o cofetărie, o cafenea. Nu-ți trebuie multă imaginație să pui înăuntru un televizor mic, două boxe, eventual după ce te mai închegi puțin să capitonezi scaunele. Mica afacere, vopsită în culori țipătoare, cu gemurile luminate și bine întreținută, ar atrage destui mușterii. Gîndiți-vă că și dumneavoastră v-ar place să urcați într-un tramvai ca să luați o înghețată, o cafea, o prăjitură. Sau poate o bere.

Cezar CALUSCHI

Excelența Sa Dl. Renaud Vignal, ambasadorul Franței, patricipă la Sărbătoarea Muzicii

Ieri seara, la deschiderea festivă a Sărbătorii muzicii (Fête de la musique), Excelența Sa Dl.Renaud Vignal, ambasadorul Franței la București, ne-a declarat: **"E foarte normal ca la Iași să aibă loc prima Sărbătoare a muzicii din România. În Franța această manifestare a avut loc pentru prima dată în 1982. Sînt bucuros că pot fi aici din două motive. În primul rînd din cauza muzicii, care produce întotdeauna un mare efect asupra oamenilor. În al doilea rînd, sînt bucuros deoarece sînt prezente aici șase formații franceze, care deja s-au împrietenit cu membrii grupurilor românești și, personal, cred într-o colaborare viitoare".** (Volodia MACOVEI)

Două personaje de vază intervievate pe aeroportul Iași

Ieri după-amiază, la orele 17.45, a sosit în Iași o delegație de la București, din care fac parte dl **Horvath Füros**, ministru secretar de stat la Ministerul Culturii și dl. **C. Gabrielescu**, reprezentant al Ministerului Tineretului și Sportului, pentru a participa la **Sărbătoarea muzicii (Fête de la musique)**, manifestare organizată împreună cu **Centrul cultural al Alianței franceze** și cu **Ambasada Franței**. La sosirea pe aeroport, domniile lor au binevoit să ne dea două scurte declarații.

• **Dl Horvath Füros:** "Este o idee lansată de Ministerul Francez al Culturii încă de acum cinci ani. S-a încercat ceva anul trecut, dar luna iunie nu era tocmai favorabilă muzicii. Este pentru prima dată în țară cînd se organizează așa ceva; mai ales acolo unde, prin interesul francezilor, s-a dat o amploare mai mare, este normal să lasă ceva mai deosebit. Această acțiune este un eveniment repetitiv și va depinde de felul în care, în fiecare județ, oamenii de cultură vor dori să-i dea un relief cît se poate de deosebit. Pînă la urmă este vorba de ideea și de sufletul francez, îmbinate cu priceperea și cu talentul nostru."

• **Dl. C. Gabrielescu:** "Ministerul din care fac parte este întotdeauna bucuros să participe la astfel de acțiuni și contribuția sa este atît sufletească, cît și materială. Nu este vorba de o sponsorizare, deoarece ministerul este un organism bugetar. El poate numai să ajute prin subvenții, pe diverse programe; este un drum lung și complicat. Gîndurile bune neînsoțite de ceva palpabil, rămîn numai gînduri bune. **(Gabriel RUSU)**

Făcătorii de minuni

Românii erau creștini încă din veacul trei iar desele năvăliri barbare nu putură stîrpi sămînța credinței, încît Alexandru cel Bun putu urzi Episcopiile de la Roman și Rădăuți și Mitropolia Moldovei". Cam așa scria în octombrie 1841 Constantin Negruzzi (Scrisori), iar recent am aflat din presă că activează în țara noastră 16 culte recunoscute oficial. Deci sîntem creștini ortodocși vechi și atît de siguri pe credința noastră încît nu ne incomodează activitatea tuturor credințelor.

Atunci, de ce campania aceasta atît de susținută de "evanghelizare"? Vin tocmai din America feluriți doctori în ceva și ne cheamă pe maidane să ascultăm "adevărata evanghelie a lui Matei, Ioan, Luca" și să asistăm la un fel de fachirism, adică de vin-

Cafeaua de dimineață

decare miraculoasă a diferitelor metehne, numai prin atingere sau invocarea unor puteri oculte. Adică, după ce au terminat-o cu Piele-Roșii, cu triburile amazoniene și cu pigmeii din centrul Africii, au binevoit celebrii, unicii, marii predicatori să vină și în înapoiata Românie, cu tot tacîmul respectiv (stații de amplificare, reflectoare, translatori, secretari, gorile care să-i convingă pe cei vindecați că se pricep să mintă, altfel nu văd nici un sfanț, etc.) spre a ne creștina. Drept care, săli imense și stadioane închiriate, reclamă la ziare și TV și încep minunile : orbii văd (banii), surzi îl aud pe Iehova, lumea dă năvală, totul e pe gratis - bilci curat.

De pe margine ne întrebăm : de ce, oameni buni, toată tevatura asta și pe punga cui? De cînd însă cu nedumerirea politicienilor americani, cine a păpat milioanele trimise pentru susținerea opoziției din România 2, nici măcar nu ne mai mirăm. Cel mult îi compătimim pe cei care sponsorizează asemenea turnee hilare și inutile.

Aurel LEON

ȘTIRI

• Luînd cuvîntul în Sovietul Suprem, Mihail Gorbaciov i-a acuzat pe liderii mișcării dogmatice "Soiuz" că încearcă să provoace o ruptură între el și primul minstru Valentin Pavlov • James Baker s-a propunțat pentru menținerea unității Iugoslaviei • Berlinul va fi viitoarea capitală a Germaniei • 51 de morți și peste 120 răniți în urma unui atac terorist la Colombo, în Sri Lanka • A fost îndepărtată statuia lui Lenin dintr-o piață centrală din Tirana •

• În cursul unei cuvîntări adresate membrilor Sovietului Suprem președintele Gorbaciov i-a atacat vehement pe criticii săi, care se opun planului său de reformă. El a respins programul alternativ propus de premierul Valentin Pavlov, care între altele prevedea transferul unei părți a prerogativelor prezidențiale către guvern. În fața unor deputați în bună parte ostili, el i-a acuzat pentru prima dată nominal pe liderii "Soiuz"-ului, avertizînd că orice întîrziere în aplicarea programului radical de reforme poate fi fatală. Aceștia din urmă se împotrivesc inițiativelor sale de a ajunge la o înțelegere cu republicile rebele din uniune și de a cere ajutor economic din partea Occidentului. Gorbaciov a mai spus celor care îl acuză pentru recenta sa înțelegere cu Eltîn că nu înțeleg sensul ultimelor evoluții din societatea sovietică. Observatorii politici au apreciat drept remarcabilă ultima cuvîntare a liderului sovietic ce marchează revenirea sa în tabăra reformatoare.

• Secretarul de stat american, James Baker, a pledat la Belgrad pentru păstrarea unității Iugoslaviei. Apelul a fost făcut la încheierea discuțiilor purtate cu premierul federal, Ante Markovici. Ulterior, Baker a avut întîlniri separate cu liderii republicilor iugoslave, în care a reafirmat poziția Statelor Unite și a celorlalte țări occidentale, de a condiționa orice ajutor economic de menținerea țării în actuala structură federală. Această luare de poziție vine în contradicție cu inițiativele Sloveniei și Croației de obținere a independenței.

• Aflat în vizită în Statele Unite, Boris Eltîn s-a distanțat de poziția lui Mihail Gorbaciov în problema independenței republicilor baltice, afirmînd că Imperiul sovietic este pe punctul de a se prăbuși iar eforturile disperate ale unui singur om nu vor fi în măsură să oprească acest proces. "O uniune nu poate fi păstrată cu ajutorul lanțurilor", a declarat președintele Federației Ruse. Pe de altă parte, Eltîn crede că Moldova și Armenia ar putea fi totuși păstrate în cadrul uniunii. Liderul rus nu a făcut apel la ajutoare financiare masive, cerînd în schimb americanilor să investească "acolo unde oamenii se pot ajuta singuri" și să ofere sprijin în formarea managerilor.

• Disputa Berlin - Bonn pentru desemnarea viitoarei capitale a Germaniei a fost tranșată în Bundestag, cu o majoritate de numai 17 voturi, în favoarea Berlinului.

• În preajma vizitei lui James Baker în Albania, statuia lui Lenin, situată într-una din piețele centrale ale Tiranei, a fost îndepărtată. După ce o mulțime de 3000 de oameni a încercat fără succes să o răstoarne, autoritățile au trimis o macara care a rezolvat impasul.

• La sediul Guvernului a avut ieri o ședință a Comisiei mixte Guvern - sindicate. Au fost examinate probleme în legătură cu proiectul de lege privind durata timpului de muncă, criteriile cu privire la desfacerea contractului de muncă, proiectul de lege cu privire la organizarea subcomisiilor mixte guvern - sindicat • În aceeași ședință și-au anunțat retragerea din comisia mixtă Guvern-sindicate cartelul "Alfa", Confederația "Transtar" și Alianța Confederativă Intersindicală "15 noiembrie", Confederația "Hercules". Confederația "Frăția" a anunțat că își suspendă participarea la lucrările acestei comisii pînă la soluționarea conflictelor de muncă pe care Confederație îl are cu Guvernul • Președintele României, dl. Ion Iliescu, s-a întîlnit la Palatul Cotroceni cu Șef-Rabinul cultului mozaic din România, dr. Moses Rosen. A fost o întîlnire de informare, privind comemorarea, în zilele de 1 și 2 iulie, a pogromului de la Iași, comemorare ce se va desfășura și la Chișinău, pe data de 3 iulie. • Cu privire la unele articole din presă care exprimă poziții extremiste, naționalist-șovine, partidul Frontul Salvării Naționale a precizat, într-un comunicat de presă, că "își exprimă neliniștea față de tendința de reînviere a unor poziții pe care le credea închise într-o istorie pe care o dorim definitiv apusă și irepetabilă". •

Raidul nostru

Ce sfaturi îi dați noului primar?

Numirea în funcția de primar al Iașului a domnului EMIL ALEXANDRESCU dă mai multă speranță locuitorilor orașului nostru. La întrebarea "CE SFATURI ÎI DAȚI NOULUI PRIMAR?", iată ce au răspuns cîțiva locuitori ieșeni:

• "Desigur, sînt destule de făcut în orașul nostru. În primul rînd se pune problema înfrumusețării orașului. Să desființeze dughenele astea de tablă care nu-s deloc estetice" **(Ralea Nicolae, pensionar)**

• "E multă beznă în oraș. Am ocazia să circul prin diferite cartiere și sînt uimită de faptul că nu există lumină." **(Gheorghiță Felicia, arhitect).**

• "Eu am autoturism și întîmpin tot felul de greutăți pe parcurs. Străzile sînt denivelate și ca vai de ele." **(Oloieru Constantin, tehnician Nicolina)**

• "Îl cunosc de mult pe domnul primar, a fost inginer șef la Trustul de construcții. Să se ocupe de construcțiile care au rămas de pe vremea lui Ceaușescu, fiindcă în regimul ăla nu s-a făcut nimica." **(Nicolae Ionescu, pensionar).**

• "Sfaturi? Eu știu? Să se ocupe de deratizarea orașului, de înfrumusețarea lui. După cum se prezintă actualmente, Iașul lasă de dorit." **(Abavaloaie Ion, muncitor).**

• "Un plus de estetică. Construcții mai cu bun gust." **(Bundea Gheorghe, student).**

• "Știu că domnul primar este un ieșean de-al nostru, un om serios. Sperăm să facă treabă bună. În primul rînd să aibă în vedere străzile, Iașul e năpădit de gunoaie, să meargă de exemplu la periferii." **(Ion Hariton, pensionar).**

• "Să stea mai mult printre oameni. Numai așa își va da singur seama ce are de făcut. Dar, în primul rînd, mai puțină birocrație" **(Daniel Crișcu, patron)**

• "Mă întreb dacă a vizitat vreodată vreun cartier, să vadă cum curge apa pe străzi, canalele sînt înfundate, gunoaiele zac împrăștiate..." **(Brumă Petru, pensionar).**

• "Cluburi! Parcuri mai aproape de căminele studențești din Tudor Vladimirescu! Noi dacă vrem să ieșim la aer trebuie să ne deplasăm pînă în Copou" **(Iulia Genoiu, studentă).**

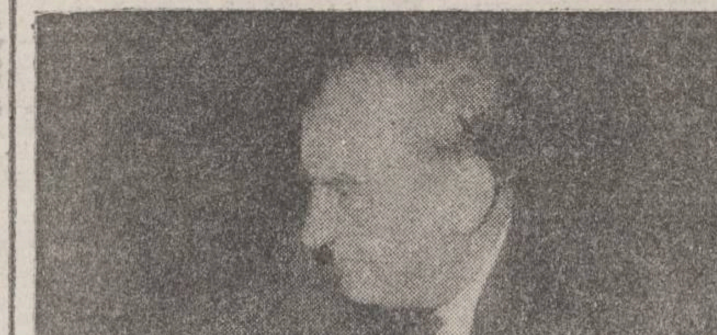

"Am pornit la drum cu două idei mari: unu - să asigur o bună funcționare a instituțiilor administrației, învățămîntului, pe baza unui control fiscal ferm, într-un mediu nepoluat și doi - să înlătur corupția" *(din interviul cu dl. inginer EMIL ALEXANDRESCU, publicat în numărul din 12 iunie al cotidianului nostru).* **Va reuși acest om să ducă pînă la capăt ambițioasele sale proiecte? Va fi lăsat să o facă? Are nevoie de vreun ajutor?**

• "Sînt de patru ani în Iași și n-am văzut nici un fel de schimbare. Să se ocupe de locurile de agrement pentru tineret, discoteci cu aer condiționat" **(Vasiliu Carmen, studentă).**

• "Transporturile în comun. Vin rar, biletele sînt scumpe și numai eu știu cum ajung acasă" **(Brînzan Iulia, inginer).**

• "Să amenajeze cluburi unde să ne putem distra la un sfîrșit de săptămînă. Unde să nu ne fie frică. Nu poți ieși nicăieri cu prietena ta că îți dau în cap. Poliția să-și facă datoria. **(Paul Băcanu, portar).**

• "Primarul, dom'le? Păi primarul ar trebui să muște cu dinți albi și curați, să curețe orașul ăsta de mincinoși, să dea afară pe capete de la Primărie" **(Popescu Ion, muncitor).**

• "În ziua de azi nu mai ai nici un fel de siguranță. Ce-or face polițiștii ăștia nu înțeleg, dar golănimea și filhăria sînt în floare. Unde e siguranța noastră, a tuturor?" **(Pavel Istrate, electrician).**

Care dintre aceste sfaturi vor fi luate în considerație, aceasta o va stabili doar domnul primar.

a consemnat Cristina CÎRSTEA

Numai pentru cititorii tineri (2)

ADMITEREA ÎN CLASA A XI-A

• **10 iunie - afișarea numărului de locuri la unitățile de înv[illegible]**
• **18 iunie-2 iulie - înscrierea candidaților**
• **2 - 5 iulie - susținerea probelor de aptitudini**
• **8 - 9 iulie - susținerea probelor de cunoștințe**
• **10 - 11 iulie - afișarea rezultatelor**
• **• NOTĂ. Examenele de diferență pentru absolvenții clasei a X-a care își schimbă profilul în treapta a doua, se vor desfășura în perioada 1-5 iulie 1991.**

ADMITEREA ÎN ȘCOLILE PROFESIONALE

(pentru absolvenții clasei a VIII-a)

• **10 iunie - afișarea numărului de locuri la instituțiile de învățămînt**
• **17 iunie - 3 iulie - înscrierea candidaților**
• **3 iulie examinarea medicală și afișarea rezultatelor**
• **4 iulie - probă scrisă la Limba și literatura română**
• **5 iulie - probaă scrisă la matematică**
• **7-8 iulie - afișarea rezultatelor**
Probele de concurs încep la ora 15.00

ADMITEREA ÎN ȘCOLILE PROFESIONALE

(pentru absolvenții clasei a X-a)

• **10 iunie - afișarea numărului de locuri**
• **18 iunie - 7 iulie - înscrierea candidaților**
• **8-9 iulie - examinarea medicală și afișarea rezultatelor**
• **10 iulie - susținerea probei de cunoștințe**
• **11 - 12 iulie - afișarea rezultatelor.**

Orașul permanent sub observație

Rubrica suspiciosului

C.F.R.-ul și Secolul XXI

Sincer să fiu, n-ar trebui să mă mai mire nimic. Totuși, voi consemna aici faptul că în "Mersul trenurilor 1991-1992" există un nou accelerat ce face legătura directă între Iași și Craiova, via Sibiu. O legătură cît se poate de binevenită și de... anulată. Binevenită, pentru că pînă acum nu exista o asemenea legătură, și anulată, pentru că la Agenția C.F.R., în dreptul trenului în cauză asta scrie. Un copil născut mort? Oricum, supărător este însă faptul că probabil din cauza preconizatei legături directe Iași-Sibiu prin acceleratul 255/256, personalul 6004/6007 Iași - Brașov nu mai pleacă și nu mai ajunge astfel încît cei care merg mai departe de Brașov în direcția Făgăraș-Sibiu să prindă trenul de legătură din anii anteriori, care pleacă aproape la aceeași oră: la 6.16, conform vechiului Mers al Trenurilor și la 6.15, conform noului Mers al Trenurilor.

Ceea ce este însă din cale afară de ciudat este faptul că personalul în cauză, Iași-Brașov pornește, conform noului Mers (ediția '91-'92) la ora 20.05 și ajunge la ora 7.17 dimineața, făcînd deci 11 ore și 12 minute. Ce este ciudat? Faptul că în anii anteriori, același tren făcea 10 ore și 25 de minute (în ediția '89-'90), respectiv 10 ore și 19 minute (ediția '90-'91). Astfel, putem spune că așteptăm cu mare nerăbdare Mersul Trenurilor de anul viitor. S-ar putea ca personalul Iași- Brașov, care va pleca marți, să ajungă la Brașov duminică. **(Michael ASTNER)**

Orfanii, eterna noastră tristețe

REPORTAJUL ZILEI

Banda de leucoplast, cu numele, la încheietura mîinii

Cînd a ajuns la casa de copii Iulian nu învățase încă să spună "mama". "Tată" nu avea pe cine să cheme, pentru că cel căruia ar fi trebuit să i se adreseze astfel, murise într-un accident de muncă, la Canal, lăsînd în urma lui o văduvă cu patru copii. Țăranca din Sinești nu avea cu ce să-i crească pe toți. Așa a ajuns Iulian, împreună cu unul din frățiorii lui la Leagănul de copii nr.4 din Iași. Prezentul și viitorul său încăpeau numai bine laolaltă într-o cameră dintr-un orfelinat, unde, asemeni tuturor copiilor, și Iulian își avea pătuțul lui și banda de leucoplast, cu numele, la încheietura mîinii.

Ca într-o poveste, undeva în oraș, trăia un om care confecționa storuri și se ruga zi și noapte să i se însănătoșească nevasta și să-i dăruiască un copil. A așteptat dl. Dorin Mospanciuc cîțiva ani, a alergat pe la toți doctorii să-i opereze soția, fără ca nimic să-i ajute. Între timp a venit revoluția și după revoluție, într-o seară, dl. Mospanciuc a văzut la televizor imagini dintr-un leagăn de copii. Atunci s-a gîndit dumnealui că poate așa îi este dat, ca fiul lui să-l aștepte undeva într-un orfelinat, și și-a trimis soția după el, să îl aducă acasă.

Mai întîi, d-na **Viorica Mospanciuc** a ajuns la Onești, unde auzise ea că se pot înfia mai ușor copii. Dar acolo nimeni nu a vrut nici măcar să stea de vorbă cu dumneaei. S-a întors acasă, a plîns în brațele soțului și după cîteva zile s-au gîndit să încerce la Leagănul de copii nr.4 din Iași. Aici, în brațele unei asistente, Iulian le-a zîmbit pentru prima dată. Avea doi ani și șapte luni și pînă atunci nu rostise nici un cuvînt. Era bolnav. În nopțile cînd, prin bunăvoința asistentei, Iulian dormea în apartamentul familiei Mospanciuc, se chircea în pătuțul lui, chinuit de febră, în accesele de pneumonie cronică și bronșită astmatiformă, pe care le contractase în leagăn. Polipii îi deformau cuvintele pe care abia învăța să le rostească, iar atunci cînd rîdea, aerul horcăia în gîtul aproape înfundat de amigdalele unite. Familia Mospanciuc a plătit cei mai buni medici ca Iulian să fie îngrijit și salvat. Între timp, a urmat un adevărat periplu în țară în căutarea mamei lui, care trebuia să-și dea consimțămîntul pentru înfierea copilului.

Astăzi Iulian are aproape patru ani. Vorbește cîntă și aleargă prin casă. Are camera li, dulapurile cu hăinuțe și rafturile cu tot felul de jucării. Cel mai mult se pare că îl iubește pe tata. Apoi pe mama, apoi pe Ana-Maria. Își iubește și prietenii de la grădiniță. Și chiar dacă nu-și mai amintește nimic despre el, undeva în sufletul său, neștiut, Iulian își iubește și frățiorul care, iarăși ca într-o poveste, a murit într-o cameră cu pătuțuri de fier, dintr-un orfelinat.

Florin FLORESCU

Virgil Tănase în vizită la Iași

Mircea Eliade este nașul unuia din copiii mei

Scriitorul român Virgil Tănase, rezident în prezent la Paris, a făcut, zilele trecute, o vizită la Iași. Vechi opozant al regimului ceaușist, Virgil Tănase a fost condamnat, în 1982, la moarte de Ceaușescu însuși. A scăpat grație serviciilor secrete franțuzești. Cum asasinarea recentă a lui Ioan Petru Culianu, în Chicago, nedumerește profund, i-am pus d-lui Virgil Tănase - cunoscător al metodelor Securității - cîteva întrebări. Iată ce am aflat.

- S-a vorbit în presă despre acele articole ale lui Culianu din "Lumea liberă". Ele să-l fi adus moartea?

- Cînd vedeți presa românească ce spune? Nu, este o ipoteză absurdă!

- Dumneavoastră aveți vreo ipoteză?

- Sînt atîtea morți absurde, demente. Și, cum să spun, logic, presupunînd că a fost Securitatea, oricum ar fi trebuit să se facă altfel, ca să se știe. Pentru că, altminteri, e un act gratuit. Dacă Securitatea vrea să ne înspăimînte, ar fi trebui ca noi să putem bănui că Securitatea a făcut-o. Ar fi avut o "semnătură"!

- Dar n-a înspăimîntat?

- N-a înspăimîntat pe nimeni. La Universitatea din Chicago, prietenul meu, Mircea Marghescu, circulă cu un revolver în buzunar.

- De ce?

- Pentru că, în Universitatea din Chicago, sînt drogați, pentru că sînt oameni care îți cer 5 dolari și, dacă nu-i ai, scot cuțitul. Nu spun că asta-i regula.

- Ați auzit, cumva, că în Statele Unite s-au înmulțit, în ultima vreme, atentatele religioase?

Nu știu. Dar Culianu, ca și maestrul său, Mircea Eliade, nu avea nici o poziție în privința asta. Mircea Eliade este nașul unuia din copiii mei și, cu toate acestea, n-am reușit niciodată să aflu dacă Eliade crede sau nu în Dumnezeu. Este istoric al religiilor, nu este omul religios!

- Pentru că ați spus de fanatici, ar fi putut un articol, de exemplu, care trata o anumită temă religioasă să stîrnească indignarea?

- Nu, nu. Specialitatea lui Culianu era Gnoza în secolul trei. Este absolut..., e un accident sinistru. E tot ce știu.

Dorin POPA

Fosta cazarmă de fabricat perdele de la Pașcani

La **Societatea Comercială "Siretul" S.A.** se fabrică faimoasele perdele de Pașcani. Fabrica a fost, timp de 12 ani, domeniul personal al ing. **Leonard Rusu**, fostul director, care o transformase într-un soi de cazarmă. Revoluția l-a prins pe directorul Rusu undeva prin țările arabe și numai așa a scăpat de furia celor care îl așteptau cu puștile la poarta fabricii.

Mulți spun că el a făcut și lucruri bune, că era dur, dar se lupta pentru fabrică. Se știe că la "Perdele" s-a cîștigat întotdeauna bine, dar cu ce preț? Secția de finisaj, de exemplu, este un infern. Temperaturile de peste 40 grade C vara și mirosurile de chimicale fac aerul de nerespirat. Zgomotul războaielor este atît de puternic încît nici antifoanele nu te pot feri de surzenie după mai mulți ani petrecuți în fața lor. **"Inginerul Rusu a distrus fabrica** - ne spune maistrul Nicolae Zaharia, liderul de suindicat . **A înghesuit prea multe utilaje în secții, din dorința de a crește cu orice chip producția."**

Actuala conducere se străduiește să mențină fabrica pe linia de plutire. Eforturile nu sînt zadarnice, chiar în condițiile lipsei de materii prime, ne asigură d-na directoare, ing. **Reta Sandu.**

Aici se fabrică zilnic numai 1.000 metri liniari de perdele Jacquard - cele mai căutate - și cam 15 kilometri de perdele obișnuite. Beneficiile sînt realizate, acum, mai mult de tricotajele sintetice: lenjeria de damă și celebrele **treninguri de silon**, atît de apreciate de turiștii ruși. Aceste cîștiguri sînt folosite pentru extinderea fabricii, în încercarea de a se îmbunătăți condițiile de muncă ale oamenilor. De care nimeni nu se plînge prea mult. Pentru că o muncitoare bună poate cîștiga pînă la 13-14.000 de lei pe lună și orice femeie de servici din fabrică are salariul mai mare decît al medicului de la întreprindere.

Gabriel ALEXANDRU

Greva generală a cadrelor medii din rețeaua sanitară

Săptămîna trecută anunțam mitingul prin care Sindicatul cadrelor medii **SANITAS** din Direcția sanitară își făcea cunoscute revendicările care au dus la declanșarea grevei generale a membrilor acestui sindicat.

Deși greva lor nu s-a bucurat de ecoul scontat în rîndurile opiniei publice, în ciuda eforturilor de popularizare a revendicărilor, aceasta a avut un rezultat benefic atît pentru membrii sindicatului, cît mai ales pentru cei mulți, care sînt beneficiarii serviciilor lor. Concret, guvernul prevăzuse, cu începere de la 1 iunie, **rentabilizarea** unităților medicale, ceea ce ar fi însemnat ca bolnavul să suporte 25% din valoarea îngrijirilor medicale care i se acordau. Să exemplificăm: 440 lei un pat pe zi. Considerați 10 zile de spitalizare, cu 6 injecții a cîte 25 de lei, și ajungem împreună la concluzia că era cît pe ce să intrăm într-o nouă eră a genocidului sanitar de tip ceaușist. Și asta în condițiile în care județul a trebuit, din lipsă de fonduri, să se dispenseze de 1444 de paturi din totalul de 99935!

Dacă nu a reușit să recupereze capacitățile dezafectate, și nici pe pensionabilii trimiși mai mult cu forța acasă, SANITAS-ul a reușit să smulgă guvernului două procente în plus din **CAS** (contribuția pentru asigurări sociale) care ni se oprește din salariu, inclusă fiind în impozit. Aceste două procente le vor folosi pentru sporirea alocației de hrană pentru bolnavi, îmbunătățirea medicației, înnoirea instrumentarului etc. Asta pentru noi. Pentru ei au reușit ca, în cadrul decretului 307/91, care le era defavorabil în formula inițială, să obțină schimbări de natură a le apropia salarizarea de doleanțele dumnealor. Deși conflictul de muncă a încetat formal, prin semnarea, pe 16.06 1991, unui protocol între ministrul **Bogdan Marinescu**, din partea guvernului și reprezentanți ai Consiliului Național al SANITAS, din partea greviștilor, starea critică se menține prin aceea că nu este definită nici Fișa postului - care prevede obligațiile angajaților, funcție de calificarea lor - și nici, mai ales, schema de funcțiuni a tuturor unităților sanitare, fapt care dă naștere unui neîncetat și nedorit conflict între cadrele medii și medici.

Aceștia se află și ei în grevă generală, începînd de luni, 17 iunie, ceea ce înseamnă că doar o treime din personal se află în activitate, și numai pentru urgențe.

Greva SANITAS-ului s-a încheiat cu un adevărat succes pentru promotorii ei, fiindcă, printre altele, s-a obținut și primirea diferenței față de salariul renegociat pentru ultimele trei luni, și pentru că s-a bucurat de un intens sprijin extern, a nu mai puțin de 150 de organizații sindicale cu profil medical din întreaga lume, în frunte cu PSI (SUA - 12 milioane de membri) care a intervenit cu o notă de protest, pe lîngă guvernul român, pe 12.06.91. Vom reveni cu amănunte ale desfășurării grevei medicilor.

Virgil COSMA

Sînt oameni și mai necăjiți decît noi

În așteptarea demolărilor, disperarea

Șobolani unsuroși fac curte pisicilor, resturi de mîncare sînt aruncate de-a lungul clădirilor, W.C.-ul, singurul din curte, se sprijină într-o cărămidă, ușile stau deschise, spînzurate într-o încheietură, aerul înăbușitor din unele încăperi se împrăștie în curte, se face una cu aerul fierbinte de afară. Locul e strîmt, imposibil, sufocant.

Totuși oamenii de pe **str. Ștefan cel Mare nr. 24** rezistă inundațiilor provocate de spargerile de canale (înoată prin băltoace cînd vor să intre în casă), fac față ploilor care se scurg liniștite în camerele lor, stau ca "frunza pe apă" și "adulmecă" soarele prin spărturile imprudente făcute de cei care au demolat clădirile din jur.

În curînd le vor demola și pe ale lor și nu știm dacă vor rămîne pe drumuri sau vor primi adăpost. În primăvară au fost vizitați de o comisie în frunte cu fostul primar, care doar a venit, s-a uitat și s-a retras fără să ofere acestor oameni măcar o speranță de îndreptare a lucrurilor. Timpul a trecut, în spate se demolează și nu va mai fi mult pînă cînd și ei vor fi nevoiți să locuiască în altă parte. Se pune întrebarea: unde? Într-o zonă la fel de măcinată, de îngustă și imposibilă, care, numai prin faptul că există, modifică psihologia oamenilor, încît de la nevinovata dorință de a trăi ajung la oboseală psihică, disperare, teroare.

Vasilica TRANDAFIR

La Primărie, despre clubul "Politehnica"

Ieri la prînz la Primăria municipiului a avut loc o ședință cu directorii de întreprinderi din Iași pentru întocmirea unui plan de măsuri care să ducă la redresarea situației secției de fotbal a clubului "POLITEHNICA". Profesorul Nicolae Badea, de la catedra de Pielărie a Facultății de Textile, președintele secției de fotbal, a adus în discuție faptul că legea impozitului pe profit facilitează sprijinirea mișcării sportive și în acest sens a cerut celor prezenți oferte concrete. Dl. Emil Alexandrescu, primarul Iașului, fost el însuși fotbalist la acest club, a propus închirierea stadionului "Copou" clubului "Politehnica" pentru suma de 50.000 lei pe an. S-au făcut auzite tot felul de propuneri, de la 40.000 de lei pe lună, din partea Cooperativei Meșteșugărești, pînă la 500.000 de lei pe lună din partea Trustului de Construcții. Aceste propuneri au fost însoțite și de condiția de a se schimba numele clubului. Inginerul D. Irimiciuc, director al Societății Comerciale "Moldova" S. A., a fost de părere că în jurul activității clubului există totuși foarte multe semne de întrebare. Din partea conducerii clubului, domnul Șorcaru a precizat că există un plan de măsuri imediate, care necesită 15 milioane pentru achiziționarea unor jucători, a unui autocar și, nu în ultimul rînd, pentru modernizarea stadionului. Această ședință s-a încheiat cu propunerea de a se forma un consiliu de administrație care să cuprindă pe toți cei prezenți; s-a mai propus, de asemenea, formarea unei comisii de cenzori care să verifice activitatea financiară a administrației clubului. (Cătălin MORARU)

SPORT

UEFA renunță la vechile canoane

• Importante schimbări în ceea ce privește formula de desfășurare a Cupei Campionilor Europeni la fotbal •

După cum se poate observa, pe zi ce trece UEFA e tot mai decisă să renunțe la unele canoane ale competițiilor europene și să introducă noul în acele regulamente care, pînă nu demult, păreau bătute în cuie pentru vecie. Cel mai puternic argument constă în faptul că forul ce direcționează activitatea fotbalului european a acceptat schimbarea formulei de desfășurare a Cupei Campionilor.

Propunerea a venit din partea clubului **Glasgow Rangers.** Împinsă din spate de cei ce doresc mărirea spectaculozității acestei competiții, dar mai ales de echipele care au mirosit un mijloc de creștere substanțială a veniturilor, UEFA a votat pro, deocamdată numai pentru sezonul 1991-1992. Vom avea deci o ediție revoluționară, o ediție experimentală. Despre ce este vorba: primele două tururi vor păstra, ca și pînă acum, sistemul eliminării directe. Așadar, după meciurile din 18 septembrie și 2 octombrie, respectiv 23 octombrie și 6 noiembrie, vor rămîne în competiție 8 echipe. Ele vor fi repartizate în două grupe, unde se va juca fiecare cu fiecare, tur-retur. Programul acestor meciuri a fost deja stabilit de UEFA dar, neputînd să cunoaștem de pe acum echipele care se vor califica, lăsăm pe mai tîrziu publicarea lui. Cîștigătoarele celor două grupe se vor întîlni în finală, ce va avea loc fie la **Monaco,** fie pe celebrul stadion **Wembley.**

În cazul în care departajarea în grupă nu se va putea face după punctaj, se vor lua în considerare: 1) diferența de goluri; 2) cel mai mare număr de goluri marcate; 3) diferența de goluri în întîlnirile directe între echipele în cauză; 4) numărul total de goluri înscrise în deplasare; 5) rezultatele din primele două tururi, cele cu eliminare directă; 6) coeficientul avut de fiecare echipă înainte de începerea competiției.

Ce este coeficientul de start al fiecărei echipe? Pentru a se evita întîlnirile între formații de valoare ridicată încă din primul tur al competiției, UEFA a calculat pentru fiecare echipă un coeficient, în funcție de participările anterioare la competițiile continentale. Astfel, cele 32 de combatante vor fi împărțite în două grupe valorice de cîte 16. Ziarul italian **Corriere delo Sport** a dat deja publicității lista cu primele 16 echipe. Ea se prezintă astfel: **1) Olimpique Marseille, 2) Sampdoria, 3) Steaua Roșie Belgrad, 4) Benfica Lisabona, 5) CF Barcelona, 6) IFK Göteborg, 7) Anderlecht, 8) Dinamo Kiev, 9) Bröndby, 10) Glasgow Rangers, 11) PSV Eindhoven, 12) FC Tirol, 13) Besiktas Istanbul,** 14) *Universitatea Craiova,* 15) **Honved Budapesta** și 16) **Kaiserslautern.** Tragerea la sorți pentru primul tur va avea loc la Zürich pe 11 iulie. (I.C.T.)

Din lumea sportului

• Mare agitație în curtea clubului **Steaua.** După ce acum o săptămînă anunțam că s-a primit o ofertă din partea lui **Besiktas** pentru **Dan Petrescu,** acum aflăm că spre clubul militar sînt ațintiți și ochii altor manageri străini. **Marcel Răducanu,** reprezentantul **Borusiei Dortmund,** a venit special la București pentru a-l observa pe **Ilie Dumitrescu.** Sînt de asemenea tot mai clare intențiile clubului **Fiorentina** de a discuta transferul lui **Panduru** în Italia.

• Din **Buenos Aires** primim știri mai bune despre nefericitul **Maradona.** Starea sănătății sale s-a ameliorat sensibil, așa încît nu mai este necesară internarea sa într-un spital. Medicii spun că **Maradona** este acum în afara oricărui pericol, el depășind perioada în care s-ar fi putut produce criza de abstinență față de droguri.

• Odată cu revenirea în cupele europene intercluburi, **Liverpool** își întărește continuu lotul. Ultimul sosit în mijlocul celor de la **Reds** este internaționalul **Mark Wright,** fost apărător la **Derby County,** echipa celebrului **Shilton.**

• Cu ocazia recentului voiaj efectuat în SUA, **Regina Elisabeta** a Angliei a avut o rugăminte surprinzătoare la adresa președintelui **George Bush:** aceea de a o iniția în tainele baseball-ului, acest sport care a înnebunit continentul american. Președintele a însoțit-o la un meci între **Oakland Athletics** și **Orioles Baltimore,** unde Regina a primit explicațiile unui specialist, fost jucător de baseball. Probabil, la prima vizită a lui **George Bush** în Marea Britanie, acesta va dori să participe la o partidă de cricket?

• După cum se știe, halterofilul **Nicu Vlad** a renunțat să mai reprezinte culorile României în întrecerile internaționale, el cerînd să concureze anul viitor pentru Australia. Iată însă că Nicu, odată ajuns de cealaltă parte a Ecuatorului, trebuie să tragă tare nu numai la haltere ci și la servici, unde are program obișnuit, adică 8 ore pe zi! Ce să-i faci, acolo sportul amator este cu adevărat amator!

• Și încă o știre din Italia. Tot mai mulți componenți ai echipei care a cucerit în 1982 titlul de campioană mondială în Spania își pregătesc retragerea. După ce, cu puțin timp în urmă, **Altobelli,** a spus adio gazonului, a venit rîndul lui **Bruno Conti** și **Antonio Cabrini** să-și atîrne ghetele în cui. Încet-încet, "vechea gardă" se pensionează.

• Televiziunea ne propune pentru săptămîna viitoare un mare număr de transmisiuni sportive. Este vorba, în primul rînd, de meciurile **Campionatului european de baschet:** luni, orele 23.40; **Italia-Grecia;** marți, orele 23.40: **Italia-Franța;** miercuri, orele 17.10: **Polonia-Spania;** vineri, orele 23.30, una din semifinale și sîmbătă la orele 21.40 finala. Tot sîmbătă, de la 17.00, și duminică, de la 16.00, vom putea urmări transmisii directe de la finala **Cupei Europei la atletism.** Fotbalul nu putea lipsi din program; miercuri, la orele 20.25, finala **Cupei României,** între echipele **Universitatea Craiova** și **F.C. Bacău.**

rubrica sportivă realizată de

Ion C.TEODOR

Orgoliul cerșetorului

Joi, 21 iunie, intram în incinta Mitropoliei însoțind un cunoscut, venit în Iași ca turist. Din grupul cerșetorilor care străjuiau aleea s-a apropiat, lipindu-se de mine, un băiat de vreo doisprezece ani care n-avea nici măcar **"bunăvoința"** să mimeze o boală. Grăbit mi-a cerut hotărît nici mai mult nici mai puțin decît **"doi lei".** I-am spus că n-am. Puștiul, perseverent a continuat: **"Ba ai, știu că ai, dă-mi doi lei".** Puțin încurcat de replica neașteptată l-am asigurat că o să-i dau cînd ies din Mitropolie. După zece minute, în același loc, mi-a amintit de promisiunea făcută. Jenat de-a binelea, am căutat în buzunare și am găsit cincizeci de bani, singurul mărunțiș. Conștient că e prea puțin, i-am întins totuși cu gîndul c-o să fiu lăsat în pace. Cînd a realizat că n-a primit doi lei puștiul a aruncat monedele spre mine, una din ele lovindu-mă în cap. Nedorind să complic penibilul situației, mi-am văzut de drum. Așa am încasat o lecție neașteptată: a orgoliului cerșetorului. **(Ioan V. GHERGHEL)**

Orașul permanent sub observație

MONITORUL DE IAŞI

TV

SÎMBĂTĂ, 22 IUNIE

• 09.00 Micul dejun T.V. • 10.00 Actualităţi • 10.10 Descoperirea planetei • 10.30 Club Anda • 11.30 Istoria religiilor • 12.00 Ora de muzică • 13.00 7 x 7 • 13.30 Avampremiera T.V. • 13.35 Itinerarii turistice din România • 14.00 Actualităţi • 14.10 Tele-club • 17.30 Mapamond • 17.50 Rugby. România - Franţa • 19.30 Teleenciclopedia • 20.00 Actualităţi • 20.35 Telesport • 21.40 Film serial: **"Jake şi Grăsanul"** • 23.35 Actualităţi • 23.45 Film artistic: **"Pădurea dreptăţii"** • 01.20 Sărbătoarea muzicii •

DUMINICĂ, 23 IUNIE

• 08.00 Viaţa satului (I) • 09.00 Micul dejun T.V. • 10.00 Actualităţi • 11.05 Film serial pentru copii • 11.30 Lumină din lumină • 12.30 Viaţa satului (II) • 13.30 Hora satului la Berbeşti • 14.00 Actualităţi • 14.10 Video-magazin • 17.30 Atlas • 18.00 Ştiinţă şi imaginaţie • 18.30 Convorbiri de duminică • 19.00 Film serial: **"Dallas"** • 20.00 Actualităţi • 20.35 Film artistic: **"Magee şi înalta societate"** • 22.10 Duminica sportivă • 22.40 Maeştrii • 23.40 Actualităţi • 23.50 Show-ul de duminică • 00.20 Recomandări din programul de mîine •

film

Pe ecranele cele mari

• **Victoria** - tel.12502, orele spectacolelor: 9, 11, 13, 15, 17, 19: **Peggy Sue se măritâ**, american, comedie sentimentală. (*Luni* - **Miss Litoral**, comedie muzicală, românesc) • **Republica** tel.14327, orele spectacolelor: 9, 11, 13, 15, 17, 19: **Norocul ghinionistului**, francez, comedie (*Luni* - **Nu trezi poliţistul care doarme** cu Alain Delon, poliţist francez) • **Copou** - tel. 45738, orele spectacolelor: 9, 11, 13, 15, 17: **Cineva care să mă apere**, american, acţiune-mai dramă; ora 19: **Trandafirul roşu din Cairo** (film în film) (*Luni* - **O femeie face carieră, american**; orele 19 - **Adio, domnule Chips** • **Tineretului** - tel. 17178, orele spectacolelor: 9, 11, 13, 15, 17, 19: **Visuri ucigaşe**, Defa Berlin, poliţist (*Luni* orele 9, 12: **Dansul tobelor**, indian, melodramă; orele 15, 17, 19: **Gheaţa verde**, poliţist, american) • **Dacia** - tel. 34740, orele spectacolelor: 9, 11, 13, 15, 17, 19: **Cei trei care au sperlat Vestul**, american, acţiune (*Luni* - **Bruta**, american

Doamnelor şi domnilor !

Cotidianul nostru publică GRATUIT orice anunţ de Mică Publicitate. Vă aşteptăm cu anunţurile la sediul redacţiei, de pe Bulevardul Copou nr.18, zilnic între orele 7-23.

Pentru a economisi timpul dvs., "Monitorul de Iaşi" a înfiinţat un birou de Mică Publicitate, la sediul firmei de turism "MOLDAVIA", str. Ştefan cel Mare nr. 4 (faţă în faţă cu consignaţia "Comision d'oro"). La acest birou preluăm anunţurile dumneavoastră între orele 9-17.

MICA PUBLICITATE

CABINET MEDICAL PARTICULAR
- dermato-venerologie -
• boli de piele şi venerice
• boli de piele şi unghii
• boli sexuale
Medic Primar
dr. EUGEN BERNESCU
Doctor în ştiinţe medicale
• str. Tătăraşi nr. 64 • TELEFON 75112 ••• Consultaţii - zilnic între orele 11-14 şi 19-20 •••

• **Vechii şi actualii prieteni de la Universitatea "Al.I.Cuza" din Iaşi, Bărbuceanu Theodor, Răileanu Silviu şi Budescu Gheorghe, urează domnului Petre Gilca din Iaşi, str. Sărăriei nr.60, La mulţi ani şi multă sănătate cu ocazia zilei de naştere.**

• Schimb apartament 2 camere, zona C.U.G., cu apartament 3-4 camere, Căsuţa poştală 121, Oficiul poştal 1 Iaşi.

• Vînd vin, alb şi roşu, preţ negociabil. Chiscop Alexandru, sat Covasna, comuna Costuleni.

• **Familiile Teodor Chifu şi Nicolae Dorobăţ urează fericire şi casă de piatră tinerilor Cristina Chifu şi Cristian Gheorghiu cu ocazia celebrării căsătoriei**

Cabaretul păpuşilor

În seria reprezentaţiilor desfăşurate în aer liber, destinate publicului de toate vîrstele, Teatrul "Luceafărul" prezintă duminică 23 iunie orele 20, pe platforma special amenajată în faţa Teatrului - spectacolul intitulat CABARETUL PĂPUŞILOR.

În dimineaţa aceleiaşi zile de duminică, în sala mare, la ora 11.30 va avea loc spectacolul "MAGAZINUL CU JUCĂRII" de A.I.Popescu, în rolurile principale: Cristina Anca Ciubotaru, Ion Agachi, Liviu Smîntînică, Nicolae Brehnescu şi Doina Iarcuczewicz.

Societatea Culturală "Ştefan cel Mare" anunţă

Societatea Culturală "Ştefan cel Mare", în colaborare cu **Palatul Copiilor** şi **Teatrul Naţional** organizează, în perioada 27-29 iunie, un ciclu de manifestări omagiale cuprinzînd:

• 27 iunie, ora 17.00, la **Muzeul "M.Kogălniceanu"**: recital de muzică şi poezie **"Ştefan, Ştefan, Domn cel Mare"**

• 28 iunie, ora 10.00, în **Aula Bibliotecii Centrale a Universităţii**: Simpozionul **"Ştefan cel Mare şi creştinismul românesc"** şi vernisajul expoziţiei **"Istoria Moldovei în medalistica românească"**

• 29 iunie, ora 11.00, la **Mănăstirea Dobrovăţ**: Te Deum şi parastas în memoria domnitorului Moldovei.

Conducerea societăţii invită pe membrii şi sprijinitorii acţiunilor sale culturale să participe la aceste manifestări şi, cu acest prilej, roagă pe toţi cetăţenii din Iaşi şi din împrejurimi, care doresc să găzduiască în această perioadă oaspeţi din Basarabia şi din Bucovina de Nord, să se anunţe la telefonul societăţii: **43030/118**, între orele 8-20 în ziua de 26.06, precum şi zilnic între orele 17.00 şi 22.00 la telefoanele: **35761, 45216, 28725.**

Primul supermagazin în miniatură din oraşul nostru!

Acolo găsiţi tot ceea ce aţi văzut în filmele americane, inclusiv electropompe ruseşti **RODNIKOV 2**, cu care puteţi scoate apă de la maximum 40 de metri adîncime.

Visul dumneavoastră poate deveni realitate numai la următoarea adresă: **"STANDARD S.R.L."**, str. **Cuza Vodă nr. 23. Pentru a vă convinge**, formaţi numărul: 12987.

SOCIETATEA COMERCIALĂ S.R.L. "STANDARD"

RADIO

RADIO IAŞI

SÎMBĂTĂ, 22 iunie

• 8.10 Actualităţi şi muzică • 9.00 Planeta copiilor • 9.30 Radio almanah • 11.00 Transmisie în direct de la biblioteca M.Eminescu (Sărbătoarea muzicii) • 12.00 Buletin de ştiri • 12.10 Pagini din operă • 12.30 Flori ale muzicii populare moldoveneşti • 13.00 Radiojurnal (Bucureşti) • 13.15 Expo-melodii (reluare) • 14.15 Orele muzicii (reluare) • 16.00 Radiojurnal • 16.15 Tinereţe, tinereţe • 17.00 Transmisiune în direct de la Filarmonica Moldova din Iaşi • 18.30 Muzică populară • 19.00 Buletin de ştiri • 19.15 Gînduri creştine • 19.45 Transmisiune în direct din sala Filarmonicii. Concertul corului G. Muzicescu şi a corului de copii **Angeli** al Studioului de radio Iaşi • 21.30 Transmisie în direct - recital de jazz. Anca Parghel • 22.00 Radiojurnal • 22.20 Transmisiune în direct din Sala Sporturilor - muzică rock • 23.50 Ultimile ştiri •

DUMINICĂ, 23 iunie

• 8.00 Buletin de ştiri • 8.10 Actualităţi şi muzică • 8.30 Satul românesc • 9.30 Actualităţi şi muzică • 10-12.00 Transmisiune **"Slujbe religioase"** • 12.00 Buletin de ştiri • 12.10 Actualităţi şi muzică • 13.00 Radiojurnal (Bucureşti) • 13.15 Corespondenţa radio • 14.00 Întîlnire de sîmbătă seara (reluare) • 16.00 Radiojurnal • 16.15 Perpetuum duminical • 20.00 Buletin de ştiri • 20.15 Orele muzicii • 22.00 Radiojurnal şi sport • 22.20 Melodii • 23.30 Poezii • 23.40 Muzică de dans • 23.50 Ultimile ştiri •

LUNI, 24 iunie

• 6-8.00 Informaţiile dimineţii • 16.00 Actualitatea radio • 18.00 Grai şi suflet românesc • 18.30 Muzică populară • 19.00 Transmisiune în direct de la Sala Filarmonicii Moldova din Iaşi • 21.00 Buletin de ştiri • 21.05 Microrecital - Aura Urziceanu • 21.15 Nestemate folclorice • 21.35 Operă • 22.00 Evenimentele zilei • 22.30 Expo-melodii • 23.30 Poezii • 23.40 Retro-şlagăre • 23.50 Ultimele ştiri

CONCURS CU PREMII

Asociaţia Medico-Farmaceutică cu liberă practică, din Iaşi, iniţiază un **concurs de arhitectură**, dotat cu premii, pentru o unitate de asistenţă medicală care va fi construită în Iaşi. Înscrierea la concurs se face la **sediul asociaţiei**, str. Vasile **Conta** nr.2, Policlinica t., **demisol**, camera 37- tel. 14274, 47320, 46324.

HOROSCOP

• **Vărsător** (21 ian.- 19 feb.): Nu mai puneţi la suflet tot ce se întîmplă în jurul dumneavoastră. Sînt lucruri fireşti, de fiecare zi. Gîndiţi-vă că se apropie sfîrşitul de săptămînă. Ce-ar fi să ieşiţi puţin la iarbă verde, cu prietenii? Recunoaşteţi că aşa ceva nu aţi mai făcut de mult timp.

• **Peşti** (20 feb.- 20 mart.): Sînt într-adevăr o mulţime de probleme la care trebuie să vă gîndiţi serios. Dar nu puneţi carul înaintea boilor. Amintiţi-vă că deocamdată aveţi lucruri mult mai importante de făcut.

• **Berbec** (21 mart.- 20 apr.): Aţi adunat în dumneavoastră o mulţime de tensiuni; aveţi senzaţia că veţi exploda dintr-o clipă în alta. Nu e nimic grav - canalizaţi această energie în scopuri utile: gîndiţi-vă cum să faceţi bani.

• **Taur** (21 apr.- 20 mai): Interesul vă poartă înainte. Făceţi-vă însă un mic calcul, de fiecare dată. Nu întindeţi coarda. Mizele mari vor apărea mai tîrziu.

• **Gemeni** (21 mai - 20 iun.): Faptul că vă place să vă gîndiţi mai mult la unele probleme decît cei din jurul dumneavoastră nu vă dă dreptul să fiţi atît de disprefuitor. Interesant este că vă stă totuşi bine.

• **Rac** (21 iun.- 22 iul.): N-o să puteţi niciodată să ştiţi totul. Eforturile dumneavoastră de a înmagazina cît mai multă informaţie vă vor fi însă de folos într-un timp cît se poate de scurt. Nu se ştie niciodată de unde sare iepurele.

• **Leu** (23 iul.- 21 aug.): Impulsivitatea şi îndrăzneala sînt două caracteristici ale zodiei dumneavoastră. Ele nu vă împiedică însă să deveniţi tandru(ă) şi îngăduitor(oare). Nici nu ştiţi ce vă aşteaptă!

• **Fecioară** (22 aug.- 22 sept): Din păcate nu vă va ridica nimeni statuie pentru munca pe care o depuneţi cu atîta sîrg. Singura şansă care vă rămîne este negocierea salariului.

• **Balanţă** (23 sept.- 22 oct.): Ştiţi şi dumneavoastră foarte bine că strigaţi în van. Timpurile sînt destul de grele că să aibă cineva răbdare să vă asculte pînă la capăt. Multe din lucrurile pe care le susţineţi sînt însă adevărate.

• **Scorpion** (23 oct.- 21 nov.): Prietenii nu fug de dumneavoastră, ci de modul în care îi trataţi. Chiar nu găsiţi două minute să le ascultaţi păsurile? Unii din ei vă stimează cu adevărat.

• **Săgetător** (22 nov.- 20 dec.): Aerul dumneavoastră profetic a început să-i irite pe cei din jur. Încercaţi să vă controlaţi.

• **Capricorn** (21 dec.- 20 ian.): Banii, veşnica dumneavoastră poveste. Care bani?

Politica Elveţiei faţă de străini

În Elveţia 26,2 la sută din populaţia activă este constituită din străini. Într-un raport adresat parlamentului, guvernul elveţian apreciază că în prezent o cincime din totalul populaţiei ţării îl reprezintă funcţionarii internaţionali ONU, persoanele care fac turism în zona de frontieră din ţările vecine, cei care au făcut cerere de azil, cît şi cei aproape o 100.000 de străini care se află ilegal în ţară.

Întreaga evoluţie indică faptul că problema populaţiei, în special raportul dintre populaţia autohtonă şi străini, devine pincipala problemă a Elveţiei.

Pentru Berna problema cea mai dificilă este imposibilitatea de a controla intrarea în ţară a celor care caută de lucru, în special persoanele din state neeuropene. În acest an sînt aşteptate cel puţin 100.000 de persoane care vor să primească azil în Elveţia. Cheltuielile anuale pentru clarificarea situaţiei fiecăruia împovărează bugetul elveţian cu 1 miliard şilingi. Pentru fiecare refugiat politic căruia i se recunoaşte dreptul la azil lucrează în cadrul federaţiei şi al cantoanelor cîte doi funcţionari. Elveţia alocă pentru instituţia de azil aceeaşi sumă de bani ca şi pentru ajutoare. De aceea, acum doi ani, Parlamentul a cerut elaborarea unei politici ample faţă de străini şi refugiaţi.

Acum noul proiect este gata şi el nu mai prevede diferenţierea între politica faţă de străini şi cea faţă de refugiaţi. În raportul guvernului se menţionează: **"Piaţa muncii nu este încă saturată. De 20 de ani, numărul cetăţenilor proveniţi din ţările CEE se află în continuă scădere, ceea ce dovedeşte că scade atractivitatea locurilor de muncă în Elveţia. Deosebit de ridicată se menţine cota de repatriere a străinilor. Totodată creşte presiunea refugiaţilor din motive economice, proveniţi din Sud şi care doresc să plece în direcţia Nord, cît şi a acelora din Est care doresc să plece în Vest."**

Ţinînd seama de contextul european, Elveţia intenţionează să-şi deschidă frontiera pentru europenii din CEE şi AELS (Asociaţia Europeană a Liberului Schimb), să limiteze emigrarea din SUA şi Canada, cît şi din ţările est-europene, iar restul lumii este exclus, conform devizei: **"Aprobare de şedere şi de muncă se eliberează numai în cazuri excepţionale"**. Berna declară sincer de ce doreşte să menţină în Elveţia un număr atît de ridicat de specialişti cu o înaltă calificare: **"Dacă dorim să menţinem bunăstarea noastră, nivelul de productivitate şi competitivitatea Elveţiei, atunci trebuie să acceptăm prezenţa unui număr atît de mare de străini".**

Pe viitor Elveţia va acorda azil doar cîtorva sute de persoane pe an, dar în această categorie nu vor intra persoanele care cer azil din motive economice sau ecologice. **(Articol de Peter Amsutz în cotidianul austriac** *Die Presse*, **nr.12.967 din 28.05.1991)**

MONITORUL de iaşi
cotidian de informaţii

Redactor şef: CEZAR CALUSCHI
Secretar general de redacţie: Florin Zamfirescu

Colectivul de redacţie: Carmen CARDAŞIM, Iulian CHIFU, Vasile COJOCARIU, Virgil COSMA, Cristina DANILOV, Florin FLORESCU, Victor GRĂDINARU, Toni HRIŢAC, Volodia MACOVEI, Cătălin MORARU, Dorin POPA, Dragoş STÎNGU, Vali ŞTIREU, Gabriel RUSU. **Fotoreporteri:** Florin HOTOLEANU. **Departament Reclamă- Publicitate:** Cornelia ŞTIRBU
Culegere de text pe computer: Tudor AGAVRILOAEI, Gabriela MACOVEI
Tiparul executat la Întreprinderea Poligrafică Iaşi. Editor: **OPINIA XXI.**

BIBLIOTECA CENTRALĂ UNIVERSITARĂ „M. EMINESCU" IAȘI

Înainte de a anunța Pompierii, Salvarea sau Poliția telefonați la numărul 45610

MONITORUL de Iași

cotidian de informații

Numărul 20, Anul I | Marți, 25 iunie 1991 | Prețul 3 lei

Redacția: B-dul Copou nr.18, Iași. Tel. 45610.

Carnetul zilei

• **AZI, 25 iunie:** Sfînta Cuvioasă Mucenița Fevronia; Sfinții Mucenici Procopie și Orentie cu frații săi.

• **MÎINE, 26 iunie:** Cuviosul părintele nostru David din Tesalonic; Sfîntul Ioan, episcopul Goției.

• **VREMEA** este în curs de încălzire. Temperaturi cuprinse între 22-26 C°. Cerul va fi mai mult acoperit. Se vor înregistra ploi însoțite de descărcări electrice.

Editorialul nostru

Întreprinderile de scurmat în asfalt

În Tg. Cucului se scormonește din nou asfaltul de-a lungul liniilor de tramvai. Pe aproape douăzeci de metri pămîntul de dedesubt a fost scos la iveală, afinat, mărdar și plin de rîme. După ploile de duminică și de luni un noroi cleios s-a împrăștiat printre linii și alături, pe șosea. De cîte ori ajung în zona respectivă tramvaiele încetinesc, cu toate acestea liniile scîrțîe și se afundă în pămînt. Sînt convins că toate aceste scormoneli periodice pe lîngă linile de tramvai își au rostul lor bine stabilit, cum la fel de convins sînt că fără ele tramvaiele noastre nu ar mai putea circula deloc. Mă gîndesc însă că ultima oară cînd s-a răscolit pămîntul pe lîngă liniile de tramvai a fost înaintea vizitei distinsului domn Mitterand la Iași, cu vreo lună jumătate în urmă. Nu m-a neliniștit foarte mult ceea ce se întîmplă acum în Tg. Cucului, dar mi-am amintit graba cu care se sparge asfaltul prin mai toate părțile Iașului și încetineala cu care se astupă mai apoi. Și, ca să fiu sincer, de cele mai multe ori, în afara unor petice de bitum care rămîn, n-am observat niciodată vreo schimbare în urma harnicilor muncitori ai întreprinderii de scurmat în asfalt

Cezar CALUSCHI

Aur și negru de fum

Așa dar, la 6 mai 1639 - după cum atestă pisania veche - Vodă Lupu sfințește biserica Trei Ierarhi de pe Ulița mare a leșilor. O poleiește cu aur, să fie cea mai mîndră dintre așezări și o predă urmașilor de urmași s-o păstreze în mare cinste. Despre această podoabă a arhitecturii moldave s-au scris multe pagini și cărți. Vom cita doar afirmația unui subtil specialist, G.M.Cantacuzino: "Ornamentele săpate în piatră, care acoperă zidurile bisericii, sînt de o nobilă discreție. Nici aurul cu care sînt adesea acoperite, nici varietatea lor, nu obosesc ochiul și nu deformează armonia generală. Această

Cafeaua de dimineață

biserică este o capodoperă de gust. Totul este spiritual și discret, totul respectă înjghebarea liniilor și muzica maselor" ("Arcade, firide și lespezi" - 1932).

Trei veacuri și jumătate au trecut de cînd durează această minune, devenită azi panteon al Moldovei, de vreme ce adăpostește, pe lîngă ctitor, osemintele celor doi mari: Dimitrie Cantemir și Alexandru Ioan Cuza, aduse la Iași din pioasă cinstire. Cîte n-a îndurat ctitoria lui Vodă Vasile? Au venit tătarii și au încercat să-i fure aurul, dîndu-i foc cu paie; au trecut cazacii și au ricîit-o cu săbiile, dar biserica a rămas la fel de mîndră. Și uite că ceea ce n-au reușit năvălitorii, înfăptuim noi, locuitorii moderni ai Iașului, acoperind aurul lui Vasile Lupu cu negrul de fum al mașinilor de toate calibrele și mărcile care au transformat vechea Uliță mare într-un bulevard al mecanizatelor. Într-o epocă în care Atena interzice circulația în zona Acropolei și Roma își protejează bătrînul Colisseum, Iașul desfide și își scrie autograful pe "minunea bisericii răsăritene" care e în mare pericol. Ce-ar fi să declarăm zonă interzisă între Palat și Casa Modei? Am proteja toate monumentele de pe str. Ștefan cel Mare și am evita blestemul care de obicei se așează la temelia fiecărei mari ctitorii. Să fie chiar imposibil?

Aurel LEON

Oaspeți de seamă în orașul nostru

Ambasadorul Poloniei

Duminică, 23 iunie, a luat sfîrșit vizita oficială în județul Iași a Excelenței Sale dl. **Zigmund Komarowsky,** ambasadorul Poloniei la București. Vizita, organizată de Prefectura județului, a avut loc la cererea domnului ambasador, care a dorit să se întîlnească cu membri ai Comunității Poloneze din Iași, al cărei lider este dl. ing. **Viltold Donbeck**. După ce, vineri, dl. ambasador a fost primit la Monseniorul **Petru Gherghel**, episcop al Diocezei de Iași a Bisericii Romano-Catolice, sîmbătă a conferit, la sediul Prefecturii Județene, cu dl. prefect Dan Gâlea, cu alte persoane din conducerea județului. Tot sîmbătă, dl. ambasador a avut o întrevedere cu IPS Daniel, Mitropolitul Moldovei și Bucovinei. În aceeași zi, la ora 18,00, a avut loc și întîlnirea domnului ambasador cu membri ai Comunității Poloneze din Iași, urmată de o conferință de presă. Ca prim rezultat al vizitei, Comunitatea Poloneză din Iași va fi dotată cu un sediu, pe care nu-l avea pînă acum.

Ambasadorul Franței

Sîmbătă dimineața a părăsit Iașul Excelența Sa dl. **Renaud Vignal**, ambasadorul Franței la București, a cărui vizită, neoficială, în orașul nostru a fost prilejuită de manifestările legate de **"Sărbătoarea Muzicii"**, acțiune inițiată de Centrul Cultural Francez, în colaborare cu Inspectoratul Județean de Cultură. Dl. ambasador a participat la deschiderea festivă, de la Filarmonică, a "Sărbătorii" și la gala de jazz de la Casa de Cultură a Tineretului și Studenților, prilej cu care a oferit un scurt interviu Televiziunii Române.

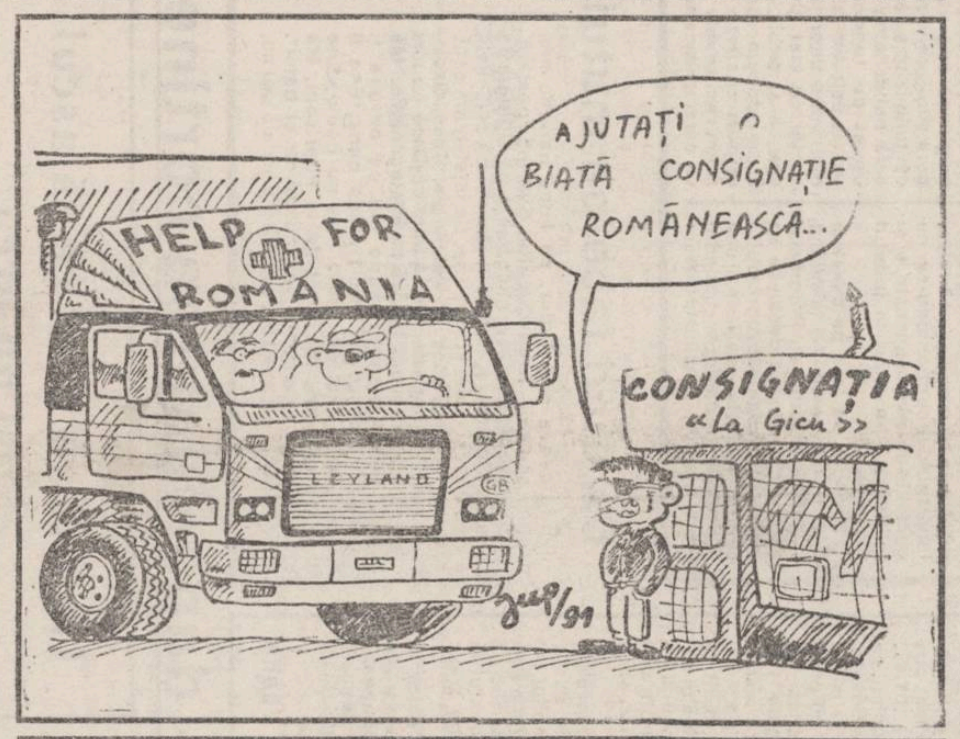

APEL

Asociația **"Pro Basarabia și Bucovina"- filiala Iași,** face apel la toți locuitorii Iașului, adevărați români, să participe vineri, 28 iunie 1991, orele 18.00, în Piața Unirii din Iași, la o **adunare de doliu** pentru comemorarea a 51 de ani de la răpirea, în mod samavolnic, din trupul sfînt al țării, de către imperiul sovieto-comunist, a **Basarabiei, Nordului Bucovinei** și a **Ținutului Herța**, ca urmare a odiosului pact **Ribbentrop-Molotov**, încheiat la 23 august 1939.

Adunarea se va încheia cu un **marș al tăcerii** pe traseul: Piața Unirii - Bulevardul Ștefan cel Mare - Piața Palatului Culturii.

Să participăm în număr cît mai mare la această **adunare comemorativă**

Comitetul asociației "Pro Basarabia și Bucovina", Filiala Iași

ȘTIRI

• Primul ministru iugoslav, Ante Markovici, **a avertizat Croația și Slovenia că guvernul federal va face apel la toate mijloacele care îi stau la îndemînă pentru a împiedica secesiunea celor două republici. El a atras atenția că orice acțiuni unilaterale vizînd desprinderea din federație pot duce la un război civil. •** La deschiderea lucrărilor **Congresului Partidului Comunist Vietnamez** liderii acestuia s-au pronunțat împotriva renunțării la sistemul partidului unic și la calea de dezvoltare socialistă a țării. **• Fracțiunile aflate în conflict în Cambodgia au ajuns la un acord de încetare a focului și de interdicție a oricăror ajutoare militare pentru forțele aflate în conflict. •** Postul de radio Moscova a anunțat că unități mixte ale armatei și poliției sovietice vor patrula pe străzile Leningradului, în locurile publice și în stațiile de metrou, începînd cu mijlocul lunii viitoare. **• Recenta plenară a Comitetului Central al Partidului Comunist din Grecia a dat cîștig de cauză elementelor dure din conducere, șapte reformatori proeminenți fiind excluși din Comitetul Central, în ciuda unui apel la moderație lansat de Mihail Gorbaciov. •** În **Filipine** a avut loc o nouă erupție a vulcanului **Pinatubo**, ceea ce a determinat din nou suspendarea, pentru opt ore, a zborurilor de pe aeroportul din Manilla. **• China a anunțat descoperirea unui uriaș zăcămînt de gaze naturale în nordul țării, zăcămînt care se întinde pe o rază de 3000 de kmp și este estimat la mai multe mii de miliarde de metri cubi. •** Demisia președinților a două importante firme nipone care se ocupă de comerțul cu hîrtii de valoare, **Nomura Securities** - cea mai mare din lume, și **Niko Securities**, a provocat un adevărat șoc pe piețele financiare ale lumii. - **În cadrul întîlnirii de la Dunkerque dintre John Major și Fr. Mitterand, premierul englez a încercat să obțină sprijinul Franței pentru încetinirea ritmurilor de integrare politică și monetară a Comunității europene. •** Uniunea Sovietică a salutat o recentă ofertă a Fondului Monetar Internațional care prevede acordarea statutului de membru asociat Moscovei.**•**

• Într-un comunicat din partea Biroului Executiv al Federației Naționale a Sidicatelor libere tehnico - economice - administrative din unitățile sanitare și balneare, se arată că greva generală, declanșată pe data de 17 iunie, se suspendă pentru 30 de zile, începînd de astăzi, orele 7,00. În această perioadă urmează ca Ministerul Sănătății să satisfacă solicitările Federației prin măsuri concrete care vor fi comunicate sindicatelor. • Ieri s-a deschis în Palatul din Dealul Mitropoliei săptămîna parlamentară printr-o ședință comună a celor două camere. Au fost discutate consecințele Pactului Molotov - Ribbentrop din 1939 pentru România. **• Primul ministru Petre Roman l-a primit pe Sir Richard Francis, director general al Consiliului britanic și vicepreședinte al Biroului Executiv al Institutului Internațional de Presă. Obiectul discuțiilor l-a constituit apropiata deschidere a Centrului cultural britanic și a Bibliotecii engleze, în București. •** La clubul Dacia din capitală a început ieri seminarul organizat de misiunea Băncii Mondiale în colaborare cu Ministerul Economiei și Finanțelor și Consiliul pentru reformă, relații și informații publice.**•**

STIRI

• Ieri, 23 iunie a.c., în incinta Catedralei Romano-Catolice, au fost hirotoniși șase studenți teologi de către **Excelența Sa Petre Gherghel** - episcop de Iași, împreună cu **Arhiepiscopul John Bukowski**, Nunțiu Papal în România și **Dr. Ioan Robu**, Arhiepiscop de București. Inalții prelați vor fi prezenți la primul concert pe care Viorica Cortez îl va susține la Iași, în Capela Institutului Teologic Romano-Catolic. • În zona Podu Roș continuă reparațiile la rețeaua de canalizare. • La unitatea de încălțăminte din str. Sfîntu Lazăr (fostă 7 Noiembrie) este inventar. • În capul scărilor care coboară pe lîngă Palat spre strada Sf. Lazăr se află o baltă de sînge. La poliție nu a fost anunțat nici un eveniment. • În spatele prefecturii se află o mașină ARO 244 D. Roțile din față sînt pe jantă, cauciucurile fiind ieșite în lateral. Este mașina Fundației pentru Tineret. • La Hotelul Orizont au loc ședințe de **vindecare prin metoda biocurenților și hipnoză**, ședințe susținute de Victor Prepeliță din Chișinău. Se recomandă cîte zece ședințe. Pot participa la ședințe cel mult 100 de persoane pe zi, prețul fiind de 150 de lei. În legătură cu eficiența consultației, încă de la început domnul Prepeliță a declarat că "**Minuni nu pot face. Dacă unora le face bine, e foarte bine; dar se poate ca bioenergia să nu ajute.**" • Florin Constantinescu, portarul Prefecturii, este un înfocat fan al formației **Phoenix**. Ne-a spus că Țăndărică, bateristul, e ca în tinerețe. Ne-a reamintit că acesta era socotit al treilea baterist din lume, cu viteza de 6 bătăi pe secundă. În prezent așteaptă cu nerăbdare primul concert Phoenix la Iași. •

Cum fură valută din contul depunătorilor casierii de la Banca Română de Comerț

SCRISORI

Mă numesc Cazan Vasile, sînt inginer la "Tehnoton" și vă scriu pentru a vă relata un mare necaz pe care l-am avut cu Banca Română de Comerț.

Pînă nu demult, pentru a efectua o călătorie în străinătate era necesar să prezinți o adeverință de la bancă prin care să arăți că deții măcar 100 de dolari în cont. Cum peste 95% din cetățeni lucrau pe lei, singura șansă să poți călători era să rogi un prieten sau cunoștință străin, sau care s-a stabilit în străinătate să te ajute.

Am avut și eu aceeași problemă cînd mi-am propus să călătoresc în țările arabe. Am reușit să aranjez să mi se depună 105 dolari în cont, am vrut ca suma să fie mai mare de 100 de dolari pentru a putea efectua operațiunile.

Pînă la urmă nu am mai plecat pentru că departamentul Securității, prin domnul locotenent-colonel Frunză, a stabilit că nu prezint garanții morale.

Pe data de 7 ianuarie am primit un pașaport datat 1 ianuarie 1990. Le mulțumesc pe această cale celor care au venit special la servici de Anul Nou, pentru a face o treabă pe care au trenat-o din august 1988.

Cînd a fost să-mi ridic banii, mi s-a solicitat un comision de 2 dolari, căci, conform Scrisorii-ordin VII/445, cap. B, pct. 8, se reține drept comision 1% din valoarea sumei pentru care se solicită operațiunea și minimum 2 dolari. Astfel că din 105 dolari, la introducerea în bancă, am fost pus să semnez pentru primirea a 101,92, iar în mînă mi s-au dat 101 dolari, pe motiv că nu sînt monezi divizionare.

Am refuzat să semnez și m-am dus acasă, unde am găsit 10 pfenigi nemțești și 5 cenți danezi, cu care speram să pot obține 102 dolari, rezolvîndu-se astfel problema. Am fost refuzat pe motiv că nu se primește rest decît în moneda în care este efectuată plata.

În aceste condiții am procurat un dolar pe care m-am gîndit să-l schimb în monezi, dar nici un shop nu m-a putut ajuta.

Mergînd a doua oară la bancă am solicitat să mi se restituie suma. După o incursiune la contabilul șef mi s-au dat 101,75 dolari. Dacă stați puțin și vă gîndiți, la măcar 100 de plăți, pe care le face, funcționarul de la casă reușește să cîștige zilnic peste 30 de dolari.

Pun și eu o întrebare celor în drept: de ce o instituție care dorește să-și păstreze prestigiul acționează într-un mod atît de puțin "comercial", tratînd cu dispreț și superficialitate pe proprii săi clienți?

Cazan Vasile

Postul de televiziune Vaslui emite pînă la Iași

În ciuda pesimiștilor care, în decembrie 1990, îi preziceau viață scurtă, **postul de televiziune Vaslui** încă emite. Mai mult decît atît, începînd cu luna martie, TV Vaslui se recepționează și în Iași. De altfel, de imaginile acestui post se bucură în prezent toată Moldova (mai puțin Suceava), inclusiv românii de peste Prut. În momentul de față transmisia este efectuată prin intermediul a 14 relee, imaginile recepționîndu-se nu numai în zonele menționate, ci și în Bicaz, sau chiar în județul Covasna.

Recepția se face pe canalele 5, 7, 9, între orele 7-8 (sîmbăta) și 7-7,45 (duminica). Programul este astfel alcătuit deoarece se emite în pauzele programului central. Aceasta este numai una din cauze, cealaltă constituind-o lipsa banilor. Domnul profesor **M.Dumitru**, directorul postului de televiziune, consideră că sînt necesari aproape 80.000 de lei pentru o oră de emisie, cea mai mare parte din această sumă fiind necesară pentru plata prelurării pe rețeaua de relee a programelor. Asta în condițiile actuale, cînd colectivul tehnic și cel redacțional muncesc benevol. Aparatura, ca de obicei în astfel de acțiuni, este asigurată prin autodotare. Singura sursă de venituri a postului de televiziune rămîne deocamdată publicitatea. Deși, datorită lipsei de fonduri, timpul de emisie este limitat, se urmărește realizarea unor emisiuni cu un sumar cît mai divers, pe lîngă muzică și publicitate făcîndu-și loc și documentare, reportaje, rajduri-anchetă. Pînă acum emisiunile de sîmbătă au un caracter mai degrabă distractiv, iar cele de duminică au mai multă informație.

Așa se face că, încet-încet, TV Vaslui ajuns un element destul de important în viață, în prezent fiind invitați la întîlniri cu sindicatele, cu partidele politice și chiar la ședințele săptămînale de la Prefectură. Mai mult decît atît, se observă, cîteodată, măsuri luate de autoritățile locale în urma difuzării anumitor emisiuni, lucru cu care, să recunoaștem, puțini se pot lăuda.

Cei de acolo spun că sînt și rămîn deschiși la orice fel de colaborări, începînd cu materiale aduse din toată Moldova de către colaboratori și încheind cu telefoanele periodice ale telespectatoarei din Podu Roș, care îi sună ca să le spună că nu-i place prezentatorul. **(M.CĂTĂLIN)**

De cînd face pe mutul s-a apucat de fumat

Îl poți vedea prin **Tudor**, pe lîngă barurile noi înființate sau prin **Tîrgu Cucului**. Sînt 4-5, poate 6. Nu-i poți număra fiindcă în continuă mișcare. "**Sîntem de la școala ajutătoare, nene**", îți spun după ce-i întrebi de vreo 3 ori și le dai și ceva fise. Se înțeleg din ochi, fiecare spune altă școală : Metalurgie, Cucu, Dacia, Popricani. Pe urmă le schimbă între ei. Dacă nu mai ai fise e bine să renunți fiindcă nu înțelegi nimic. "**Mă cheamă Mihai, nene**", spune cel ce pare a fi purtătorul lor de cuvînt. "**Nu-l crede nene, Ene îl cheamă**", sare altul din spate. "**Ba nu boule, Ene Mihai mă cheamă. Am fugit de la Popricani. Mă băteau cei mai mari, îmi lua mîncarea și banii**". Ceilalți sînt din oraș sau nu, se întorc la școală sau nu, timp în care tu bagi fise în ei ca într-un telefon interurban. N-au unde dormi. Îi ajută pe privatizații din **Tîrgul de Tablă** (Cucu) pentru bani și mîncare.

"**Nu ne întoarcem la școală nene, nu ne place**" Ajutoare? Au ajuns și pe la ei, dar puține. Cei doi care n-au scos o vorbă, încep să mîrîie. "**Îți spun eu ce e cu ei nene**", se repede Mihai. "**Ei adică n-au mamă. Și sînt și muți**". Săracii, zic, regretînd că nu mai am fise. Le las o jumătate de pîine și dau să plec. "**Nene da' o țigară n-ai cumva?**" Vocea groasă aparține unuia dintre muți. Ascult uimit cum povestește că face pe mutul de 2-3 ani ca să nu-l chinuie ăia cu școala. De cînd nu mai vorbește fumează. Orice găsește. **(Cătălin MORARU)**

Orașul permanent sub observație

Rubrica suspiciosului

Numai cerșetorii au bani mărunți

A te folosi de un telefon interurban poate deveni o problemă complicată, mai ales dacă ești grăbit, nu ai timp să faci comandă la poștă și nu ai nici fise de telefon. Încerci să schimbi bani la poștă, dar funcționarele îți răspund înțepat: "nu avem mărunt". Te duci la alimentara, la vînzătorul de lozuri, la cofetărie și primești același răspuns: "nu avem mărunt". Pînă a se scumpi biletele de tramvai mai aveai o scăpare, mergeai într-un loc unde se vînd bilete, cumpărai unul și te alegeai cu ceva mărunțiș. Acum nu mai ai nici posibilitatea asta. Mai toate ziarele au acum prețuri rotunde, 5 sau 10 lei și cei care vînd ziare, normal, nu au nici ei mărunțiș. Am fost la o tutungerie, la o farmacie, la o consignație, la o gogoșerie, m-am căciulit, am zîmbit umil, m-am rugat, "**știți, am nevoie urgent de cîteva monede de un leu, vă rog să-mi schimbați**". Peste tot la fel: "nu avem". La alimentara de lîngă poșta din Podu Roș am zărit într-o cutiuță o mulțime de monede de un leu și de trei lei, dar casiera mi-a zis țîfnoasă că nu poate să-mi schimbe deoarece nu mai are ce da rest la clienți: Ecuson nu avea și scandal nu am făcut, tot ea ar fi ieșit deasupra, și-apoi faci scandal să dai omul la ziar pentru niște amărîte de fise de telefon? Așa e românul nostru în ziua de azi, nu are mărunt, am concluzionat și m-am hotărît să fac comandă la poștă, dar cînd am văzut coada m-am dezumflat brusc și m-am gîndit că, de fapt, niciodată nu trebuie să te precipiți cînd ai de dat un telefon nu prea important. Ideea salvatoare mi-a venit cînd plecam spre casă și am văzut un cerșetor care avea lîngă el mai multe monede, i-am dat zece lei, el mi-a dat rest opt lei, un leu pomana plus unul comisionul și atunci mi-am adus aminte că poate tot în lume serviciile se plătesc. Așa da țară în care doar cerșetorii au bani mărunți, am concluzionat, de data asta pentru ultima oară.

Vasile COJOCARIU

Firma REKA se lansează pe piață

În perioada 17-22 iunie, la parterul filialei județene a Academiei, a avut loc expoziția de birotică (PC-uri, FAX-uri, copiatoare) a firmei REKA din Danemarca, organizată în colaborare cu Camera de Comerț a județului.

Domnul Iulian-Cristian Stoica, patronul firmei REKA, a adus în țară produse de vîrf ale tehnicii mondiale în domeniu, purtînd marca binecunoscută MITA-STC (**Behaviour Tech Computers**). D-nul Stoica, cetățean danez de origine română, ne-a spus că a venit în România dornic să investească și nu să vîndă. Firma dumneaului asigură service, consumabile (hîrtie termică, toner etc.) garantate pe toată durata funcționării a aparaturii achiziționate, ca să nu mai vorbim despre faptul că, pentru Iași, a practicat prețuri mai mici decît cele convenite la tîrgul desfășurat astă toamnă, la București. Este și motivul pentru care eforturile dumneaului au fost sprijinite de Camera județeană de Comerț, care, ne spune dl. **Virgil Botez**, șef de departament al Camerei, dorește să promoveze, pe plan local, o politică de modernizare radicală a sistemului informațional, cu aparatură de vîrf. Mari întreprinderi din Iași, **Sometchim S.A., Moldtexim S.A., Suprem S. A., Vinia S. A., DRTV - Iași**, au încheiat contracte care le asigură utilizarea unei aparaturi performante în domeniul informaticii și birotici.

Igienizarea s-a încheiat fără să afecteze toți gîndacii

Piața Independenței a fost închisă o săptămînă pentru igienizare. Am trecut luni, 24.06.1991, ora 10.00. S-au vopsit tarabele dar au rămas, "gunoaiele". Aceiași "țigani" cu țigări "Carpați fără", aceiași turiști "sovietici" cu marfă de duzină. **(Viorel VATAMANU)**

Orientare turistică

La pădurea Bîrnova a avut loc, sîmbătă și duminică, întrecerea celor mai buni sportivi selecționați din secțiile Nicolina și Voința (a absentat nemotivat clubul Politehnica), în cadrul etapei județene de calificare pentru finala Campionatului Național individual. Finalele se vor desfășura la începutul lunii septembrie.

Invitație la concert

Astăzi, la orele 18.00, în **Sala Colocviilor** a Conservatorului "George Enescu" din Iași, are loc recitalul pianistului **Samir Golescu**, clasa prof. universitar **Ioan Walt**, în program lucrări de Bach, Chopin și Enescu. **(Volodia MACOVEI)**

Fête de la Musique - după căderea cortinei

Vedetele noastre și-au dat în petec

Vineri noaptea, după orele 22, în organizarea Centrului Cultural Francez și a Inspectoratului pentru Cultură Iași, sub înaltul patronaj al Ministerului Culturii și al ambasadei Franței, în cadrul manifestării "**Sărbătoarea muzicii**", am fost invitații unei gale de jazz cu participare româno-franceză.

Dacă despre trupele franceze nu știam mare lucru, motiv pentru care le-am ascultat cu interes, măcar din curiozitate, putem spune că nu ne-au dezamăgit, dar nici entuziasmat, înscriindu-se în nota unei comportări meritorii. În schimb prezența românească a deziluzionat, atît prin prestație cît și prin nerespectarea afișului, prin absența grupului Gondi.

Maestrul Johnny Răducanu a cîntat, în premieră pe țară, o compoziție, dar am avut impresia că o face mai mult pentru televiziune, care a transmis în direct, fiindcă imediat după aceea ne-a gratulat cu un scurt jam-sesion și... s-a retras (se încheiase transmisia T.V. în direct).

În afara unor pete de suflet și de culoare, pe care ni le-a adus apreciatul Romeo Cosma, cu două compoziții recent premiate, așteptata "gală" a sfîrșit prin a fi una oarecare, în ciuda prezenței și farmecului nelipsitului Florian Lungu (Moșu).

Deși organizarea ne-a părut ireproșabilă, am rămas cu senzația participării la o acțiune care trebuia bifată în carnetul unui activist cultural, datorită lipsei de implicare cu care a fost tratată de către vedetele noastre.

Cătălin MORARU

Tinerii au avut ce să asculte și nu prea

Aproximativ 2000 de tineri au intrat, gratuit, sîmbătă noaptea în Sala Sporturilor, la invitația Centrului Cultural Francez pentru un concert rock, organizat în cadrul manifestării "**La Fête de la Musique**" (Sărbătoarea Muzicii), cu participare franco-română: **Le Train Fantôme, Gunners, Solipsic, Roata, Compact-Cluj, Kappa, Celelalte Cuvinte.**

Cunoscătorilor, înșiruirea de mai sus le poate părea ciudată, cum ne-a părut și nouă de la bun început, știind că reușește stiluri atît de diferite încît putem spune că își are fiecare publicul lui, de la rocker-ii "înrăiți", vreo 200, amatori de **speed** și **trash**, care "și-au dat drumul" în stil caracteristic, la cei care au venit pentru rock-ul mai melodios al **Compact**-ului. Între ei, cei de la **Roata**, al căror stil nu și-a găsit încă audiența pe care o merită. Băieții lui Călin Pop, de la **Celelalte Cuvinte**, n-au venit, din motive neștiute. Surprinzător, sonorizarea a fost sub orice critică - în ciuda prezenței televiziunii - pricinuind mari necazuri celor de la **Roata** și **Compact**, singurii cărora nu le-a fost indiferent cum se aude ceea ce cîntă.

Concertul s-a încheiat, spre împăcarea tuturor, cu un "jam-session" de vreo 45 de minute, care a mai estompat din întîmplările serii.

Organizatorii, decenți, au limitat la 21 de lei prețul unei jumătăți de pahar de plastic de cafea și 40 de lei același pahar de citronadă, gîndindu-se cu siguranță la punga tinerilor spectatori și la faptul că intrarea era gratuită. **(M.C.)**

Cîțiva sergenți beți l-au bătut în mod bestial pe portarul complexului "Orizont"

Sîmbătă noaptea, la restaurantul hotelului "**Orizont**", a avut loc o chermeză cu participarea căpitanului **Silviu Dram** din batalionul de pază și grăniceri și a unui număr de 20-30 de sergenți proaspăt angajați. La orele 21.30 aceștia au părăsit hotelul, într-o stare avansată de ebrietate, făcînd scandal. Portarul de serviciu, **Stan Stupu**, declară că au venit la el, l-au interpelat și, fără a aștepta răspunsul, l-au bătut cu toții bestial, călcîndu-l în picioare. Sergentul major **Tudose** de la Poliție a asistat neputincios la scenă. Încercînd să telefoneze la Poliție a fost obstrucționat de căpitan, care a propus rezolvarea problemei în mod amiabil, fără însă a se legitima. Noroc însă că unul dintre sergenți a scăpat din greșeală numele său. Rănitul a fost tratat de urgență de către cei prezenți în hotel, care l-au înfășurat literalmente în prosoape ude pentru a reduce urmările bătăii **(Iulian CHIFU)**

SPORT

Mingea ovală de mămăligă se va răzbuna în curînd pe francezi

Sîmbătă am avut o după-amiază plăcută. Renunțînd la plăcerea unei plimbări pe aleile înfloritoare ale Grădinii Copou sau a unui concert din cadrul Sărbătorii Muzicii, am petrecut clipe încîntătoare în fața televizorului, privind meciul de rugby România-Franța.

M-a durut destul de puțin înfrîngerea noastră. M-a afectat mai mult modul în care a jucat echipa oaspete în prima jumătate a partidei. Intrările dure, în forță (chiar dacă se produce aproape un pleonasm vorbind de duritate în rugby), jocul "la intimidare" și atitudinea uneori impertinentă față de adversari, au fost imagini ale sportivului francez mai puțin cunoscute de mine. M-a întristat și pasivitatea arbitrului Morrison, care a pus astfel gaz pe foc, dîndu-le alor noștri, provocați continuu, prilej de ripostă din ce în ce mai înfierbîntată, culminînd cu gestul nesportiv al lui Cojocariu, care a atras după sine elimninarea acestuia și destrămarea echilibru în teren.

Cu siguranță, însă, că motivele de satisfacție au fost mai numeroase. Mi-a plăcut îndîrjirea cu care au continuat ai noștri să joace, chiar și după ce au rămas în inferioritate și au început să fie dominați, mi-a plăcut dorința de a înscrie cu orice preț un eseu în final de meci, un eseu de care au fost atît de aproape și care, totuși, n-a venit. A fost superbă ambiția cu care a rămas în teren Gheorghe Ion, în pofida unei grave accidentări suferite la un atac grosolan al francezilor, dar, mai ales, m-am bucurat văzînd că avem cîțiva jucători de real talent, ca Nichitean, Dumitraș, Fulina și chiar acest "năbădăios" Cojocariu, jucători ce pot face din frunza de stejar un nou simbol al victoriei și al dorinței de a juca rugby adevărat. Punînd la socoteală fazele absolut sclipitoare din repriza a doua ale francezilor, bazate pe evoluțiile excelente ale "bătrînilor" Blanco și Camberabero, nu pot regreta în nici un fel alegerea făcută, de a rămîne în fața televizorului, pe cînd străzile însorite ale orașului gemeau de îndrăgostiți.

• rubrică sportivă realizată de Ion C. TEODOR

•• REZULTATELE ULTIMEI ETAPE. • Rapid - Dinamo: 0-0 • U. Cluj - Poli Timișoara: 1-0 (0-0) • F.C. Farul - F.C. Bacău : 0-0 • Steaua - Petrolul 2-1 (1-1) • Progresul Brăila - Corvinul: 3-0 (1-0) • U. Craiova - Sportul Studențesc: 3-1 (3-0) • F.C. Bihor - Inter Sibiu: 3-1 (2-0) • F.C. Brașov - F.C. Argeș: 1-0 (1-0) • Gloria Bistrița - Jiul: 5-0 (3-0) •

Vacanța fotbalistică prin ogrăzile diviziei A

Așadar gong la final de stagiune, final udat cu lacrimi de fericire la Craiova, Bacău, poate și prin alte părți cu lacrimi de tristețe, la Petroșani, Cluj și Oradea, cu bucuria sosirii mult așteptatei vacanțe fotbalistice prin celelalte ogrăzi ale diviziei A, oscilînd între paradis și infern, am pus punct încă unei ediții de campionat.

În Bănie, de duminică după-amiază începînd, e un carnaval continuu. După zece ani de căutări, deziluzii și speranțe, alunecări și urcușuri Universitatea a readus titlul de campioană națională în propria vitrină. Pruneă, Badea, Mănăilă și ceilalți ne-au adus aminte de "Craiova de aur" a lui Ștefănescu, Lung, Balaci Țicleanu et comp. și au făcut să răsune din nou pe plaiurile Olteniei imnul triumfal "Tu Craiovă, campioana unei mari iubiri".

Steaua și Dinamo trebuie să se mulțumească cu Cupa UEFA și cu gîndul că de la toamnă, mai bine sudate pe la încheieturi, vor porni din nou lupta, umăr la umăr.

Inter Sibiu și Poli Timișoara, lăsate pe margine de la dineul European, trebuie să-și strîngă rîndurile și să viseze... la Cupa Balcanică. Ravelația campionatului, Gloria Bistrița, poate merge liniștită în vacanță cu conștiința datoriei împlinite, iar Rapidul, eterna noastră simpatie, e mulțumită că va mai scîrți un an pe șinele diviziei A.

Ceea ce nu se va întîmpla cu Universitatea Cluj, F.C. Bihor și Jiul Petroșani, echipe sortite să coboare la un etaj inferior, bineînțeles, cu dorința mărturisită ca la strigarea de catalog a diviziei A din toamna lui '92 să răspundă din nou prezent.•

CLASAMENT - Divizia A

1. U. CRAIOVA	34	22	6	6	74-26	50 p.
2. STEAUA	34	20	10	4	67-28	50 p.
3. DINAMO	34	16	11	7	54-27	43 p.
4. INTER SIBIU	34	18	2	14	56-46	38 p.
5. GLORIA B.	34	15	7	12	51-38	37 p.
6. POLI TIM.	34	14	7	13	45-45	35 p.
7. PETROLUL	34	15	5	14	48-49	35 p.
8. F.C.ARGEȘ	34	13	8	13	49-42	34p.
9. F.C.BRAȘOV	34	14	6	14	47-45	34p.
10. RAPID	34	13	6	15	44-45	32p.
11. FARUL	34	11	10	13	38-43	32p.
12. SPORTUL	34	10	12	12	46-53	32p.
13. PROGRESUL	34	13	5	16	33-49	31p.
14. CORVINUL	34	15	2	17	47-62	30p.*
15. F.C.BACĂU	34	11	7	16	32-42	29p.
16. JIUL	34	11	6	17	46-62	28p.
17. F.C. BIHOR	34	7	8	19	40-75	18p.**
18. U. CLUJ	34	6	6	22	28-69	18p.

* - echipă penalizată cu 2 puncte
** - echipă penalizată cu 4 puncte

Infecție și putregai la Federația Română de Fotbal

Cu toate rezervele manifestate pînă în prezent, în ciuda tuturor asigurărilor cu care "plouă" pe la radio și televiziune, că în curînd totul va fi bine și frumos în curtea sportului rege, iată, sînt nevoit să mărturisesc: nu mai am încredere în Federația Română de Fotbal.

Motive ar fi mai multe. Cel mai important și mai recent, în același timp, este dubiosul comunicat dat publicității de Federație vineri la ora prînzului. Am găsit în el un ghiveci de decizii și sancțiuni care se bat cap în cap, produc confuzie în lumea apropiaților de fotbal și care nu văd cum ar putea readuce pe făgașul normal desfășurarea campionatului intern. Despre meciul **F.C. Inter Sibiu - Steaua** se spune că este în plină cercetare, dar nu se ia nici o măsură, în afară de aceea a excluderii lui Ioan Igna din corpul de observatori federali. Adică, jucătorii celor două echipe interpretează pe teren o comedie de mai mare hazul (care îl aduce pe antrenorul Viorel Hizo în pragul infarctului!) iar vinovatul este descoperit în persoana lui Igna?! Purtător ani de-a rîndul a ecusonului FIFA, prezent la toate competițiile majore ale lumii, apreciat ca un arbitru integru și în țară și peste hotare, Igna este suspectat pe nedrept și supus unei practici tot mai frecvente de îndepărtare a adevăratelor valori din fotrurile de decizie ale fotbalului românesc. Dacă el a fost sancționat, înseamnă că a văzut ceva în neregulă la Sibiu și a tăcut. Atunci, să se ia în considerare neregula și să fie pedepsiți vinovații. Dar, deocamdată, meciul este "în cercetare" și nu m-aș mira ca dosarul său să fie clasat... din lipsă de probe.

Meciul F.C.Bihor - Jiul. Că a fost un meci aranjat o poate bănui oricine. Bihorenii au fost penalizați cu 4 puncte. Jiul, în schimb, a rămas și cu cele două puncte nemeritate și nici nu a pățit nimic. Curată dreptate! În sfîrșit, meciul **Corvinul - Universitatea Craiova.** Corvinul este penalizată cu 2 puncte, Hanganu suspendat pe 4 etape, Gabor primește avertisment, antrenorul Ion V.Ionescu este suspendat pe un an! Pe ce baze? Dacă s-a constatat că Hanganu, Gabor și antrenorul Ionescu au contribuit la "aranjarea meciului", de ce nu ni se spune și de ce nu se iau măsuri și împotriva Craiovei? Părerea mea este, însă, că Federația se bazează doar pe cele auzite din gura tîrgului. Dacă un antrenor își dă demisia înaintea unui meci greu, el trebuie suspendat 1 an? Dacă Hanganu și Gabor mai nimeresc și cîte un meci slab, gata, trebuie să fie "taxați" la cel mai înalt nivel? Să nu uităm că, duminică, la Hunedoara, Universitatea a făcut o partidă excelentă și martorii oculari susțin că ar fi cîștigat chiar cu Gabor și Hanganu în forma obișnuită. Să nu uităm, de asemeni, că Hanganu "a avut curajul" de a deveni golgeter al campionatului, devansîndu-i pe alți jucători, cu nume și pretenții mult mai mari. Să nu uităm că hunedorenii au învins pe teren propriu Steaua și Dinamo. Să nu uităm, căci, după cum se vede, nici Federația nu uită...

Am spus că acesta este primul motiv pentru care mi-am pierdut încrederea în forul diriguitor al fotbalului nostru. Un altul ar fi încercările repetate ale domnului Mircea Angelescu, președintele onorific al Federației, de a obstrucționa și a marginaliza pe cei mai buni tehnicieni ai noștri. A făcut tot timpul presiuni la U.E.F.A. și F.I.F.A. pentru îndepărtarea excelenților oameni de fotbal ca Mircea Pascu și Mircea Lucescu. Răspunsul FIFA a fost clar: păstrarea celor doi și îndepărtarea din rîndurile sale a domnului Angelescu! Ulterior, scîrbit de aceste mașinațiuni murdare care se practicau pe la spate, Lucescu și-a dat demisia din Comisia tehnică a UEFA. Același Mircea Angelescu a înființat, abuziv, funcția de trezorier (inexistentă la celelalte federații) pentru domnul Marian Albu și tot el a pus capac la toate, numind un specialist de la Rompresfilatelia în funcția de secretar general adjunct al FRF!

Desigur, motive de neîncredere în Federație ar mai fi și altele, începînd cu zecile și sutele de călătorii pe care salariații ei le fac de-a lungul și de-a latul mapamondului, pe banii statului, cu sau fără treabă și terminînd cu dorința continuă de a împiedica formarea legală al unui sindicat al jucătorilor, care să apere drepturile și interesele acestora. Mă opresc, însă, aici, așteptînd (cu din ce în ce mai puține speranțe) măsurile care, cu adevărat, să aducă fotbalul pe drumul cel bun și nu doar să-i dea puțin luciu pe dinafară, menținînd în interior toate sursele de infecție și putregai. **(I.C.T.)**

Balada Meșterului Manole, varianta soi-fegiată

Cine intră în curtea liceului de artă poate vedea în spatele clădirii în care a locuit Matei Millo un soi de construcție neterminată, cu aspect de hală. Înăuntru o sală cu planșeul înclinat în trepte, iar în față scena. O ușă laterală dă pe holul de la intrare. O scară în spirală, placată cu marmură roșie, duce la etaj. Mizerie, resturi de moloz, păianjeni. În dreapta, între clădiri, un scuar.

În curtea liceului l-am întîlnit zilele trecute pe domnul profesor **Ioan Rusu**, de la clasa de trompetă. L-am întrebat ce-i cu sala. Construcția a început odată cu celelalte corpuri de clădiri, prin anii 1979-1980. Bani au fost dar "ba s-au dat la Maternitate, ba la teatrul Luceafărul". Nu-i rău, am spus, dar totuși, de atunci au trecut 12 ani. "**Ca în balada Meșterului Manole. Ne mai ajută Filarmonica cu sala de la etaj. Totuși, generații de elevi au așteptat ani la rînd să cînte în propria sală. Arhitect ar fi unul Popovici** (numele mic nu și-l amintește). **Acum ar fi pe undeva, pe la prefectură. Sala urma să aibă 400 de locuri.**" Dar după revoluție nu s-a încercat să se facă ceva? "**Nu, nu, drept dovadă, priviți cum arată sala**". Noi am văzut. Poate se hotărăște și domnul arhitect Popovici să treacă pe acolo, să-și aducă aminte de proiectul pe care odată îl începuse. Era pe vremea dictaturii.

Viorel VATAMANU

Speranțe pentru scriitorii români

După ce a avut loc reuniunea de la Sibiu, **Colocviul internațional al traducătorilor și editorilor de literatură română** s-a deplasat la Iași. Astfel ieri, 24 iunie, la orele 10.00, respectiv 17.00, au avut loc două dezbateri privind problemele literaturii române în lume și teoria traducerii. Acest colocviu a reunit traducători și editori din 15 țări, majoritatea europene, dar și doi reprezentanți ai Chinei.

Temele propuse dezbaterii au fost, de fapt, pretexte la o abordare mai largă a problemelor. A fost scoasă în evidență dificultatea cu care pătrund traducerile de literatură română în unele țări, cum ar fi Spania sau Finlanda și greutățile financiare care apar la editarea unor cărți, mai ales cînd este vorba de volume de versuri. Cîteva propuneri interesante au fost făcute de d-l **Eugene van Itterbeek**, secretar al unei asociații care se ocupă de răspîndirea poeziei în Europa.

Dincolo de aspectele strict profesionale ale discuțiilor, a fost important faptul că scriitorii și editorii ieșeni au putut stabili noi contacte cu colegii lor din străinătate.

Volodia MACOVEI

CARTE

Vasili Grossman - Panta Rhei (Editura Humanitas, 1991)

Cartea, scrisă între 1955 -1963, a fost publicată abia în 1989 în URSS și a stîrnit un scandal enorm. Fiind acuzată de rusofobie, povestirea este un eseu anti-comunist fiind, în același timp, o carte de memorialistică. După 25 de ani de la moartea autorului cartea a stîrnit o întreagă furie, nu numai din partea partidului dar și a oamenilor muncii. Cartea dezvăluie originile fanatismului mincinos în care inventarea dușmanilor aveau un rol deosebit. Sînt prezentate în Panta Rhei patru tipuri de informatori împreună cu posibilele lor apărări, precum și imposibilitatea unei reveniri la o viață normală în interiorul comunismului, după detenție. **(Dorin POPA)**

Din ultimul număr al **Opiniei studențești** *aflăm că în Iași trăiește un copil minune, în vîrstă de 12 ani, dotat cu puterea de a vindeca diverse afecțiuni.*

Primul supermagazin în miniatură din oraşul nostru!

Acolo găsiţi tot ceea ce aţi văzut în filmele americane, inclusiv electropompe ruseşti **RODNIKOV** 2, cu care puteţi scoate apă de la maximum 40 de metri adîncime.

Visul dumneavoastră poate deveni realitate numai la următoarea adresă: **"STANDARD s.r.l.", str. Cuza Vodă nr. 23.** Pentru a vă convinge, formaţi numărul: 12987.

SOCIETATEA COMERCIALĂ S SRL "STANDARD"

Doamnelor şi domnilor !

Cotidianul nostru publică GRATUIT orice anunţ de Mică Publicitate. Vă aşteptăm cu anunţurile la sediul redacţiei, de pe Bulevardul Copou nr.18, zilnic între orele 7-23.

Pentru a economisi timpul dvs., "Monitorul de Iaşi" a înfiinţat un birou de Mică Publicitate, la sediul firmei de turism "MOLDAVIA", str. Ştefan cel Mare nr. 4 (faţă în faţă cu consignaţia "Comision d'oro"). La acest birou preluăm anunţurile dumneavoastră între orele 9-17.

film

Pe ecranele cele mari

• Victoria : **"Miss Litoral"**, comedie românească, orele 9, 11, 13, 15, 17 • Republica: **"Nu trezi poliţistul care doarme"**, cu Alain Delon, poliţist, francez, orele 9, 11, 13, 15, 17 • Copou: **"O femeie face cariera"**, orele 9, 11, 13, 15, 17; **"Adio, d-le Chips"**, ora 19. • Tineretului: **"Dansul tobelor"**, melodramă, indian, 9, 12, **"Gheaţa verde"**, poliţist, american, 15, 17, 19. • Dacia: **"Bruta"**, psihologic, francez,orele 9, 11, 13; **"Orfanii"**, dramă, indian, orele 15, 18. • Casa Tineretului: vineri 28.06., *Gala de filme ştiinţifico-fantastice, orele 9 - 22.

TV

Marţi, 25 iunie

• 10.00 Actualităţi • 10.10 Horoscopul zilei • 10.20, Film artistic: "Lovitura «Gorilei»" • 12.00 Ora de muzică • 13.00 Confluenţe • 13.30 Avampremiera T.V. • 13.40 Bijuterii muzicale • 14.00 Actualităţi • 14.10 Audiovizual Studio • 14.30 Documentar ştiinţific • 15.00 Medicina pentru toţi • 15.15 Cheia succesului • 15.40 Preuniversitaria • 16.10 Teleşcoală • 16.40 Muzica pentru toţi • 17.00 Conviеţuiri • 17.30 Forum • 18.10 Tele-discul muzicii populare • 18.30 Studioul E • 19.00 Muzicorama • 19.35 Desene animate • 20.00 Actualităţi. Cronica Parlamentului • 20.50 Telecinemateca: "Nu s-a întîmplat nimic!" • 22.30 Salut, prieteni! • 23.20 Actualităţi • 23.40 Campionatul European de baschet masculin: Italia - Franţa (repriza a II-a). •

MICA PUBLICITATE

• Cumpăr apartament cu 2-3 camere, cu plata integral. Accept şi garsonieră. Telefon: 64208

• Ofer locuinţă şi maşină de cusut unei persoane nefumătoare fără copii, vîrsta între 25-35 de ani - preferabil cu auto. C.P. 3027 Iaşi 5.

•• **KEYSYS - MUNCHEN - GERMANIA**. • Baze de date pentru birouri. Aplicaţii video cu camere de luat vederi. • Protecţii Software pentru transmisiuni de date. • Aplicaţii Bar Code. • Reţele regionale de transmisiuni de date prin modemuri. • Vă invităm să vizitaţi expoziţia de tehnică de calcul şi telecomunicaţii (Sisteme şi aplicaţii informatice la cheie). • Expoziţia va avea loc în perioada 27-28 iunie 1991 între orele 9-17, la sediul **Societăţii medicilor şi naturaliştilor, B-dul Independenţei nr.16.** Relaţii suplimentare la telefon: 46930.

• Tînăr prezentabil, maniere elegante, sinceritate, discreţie, cunoscător limba engleză, îmi ofer serviciile unei firme sau persoane particulare (român sau străin). Telefon 66020, orele 16-21.

• **Editura Asachi** Iaşi vă pune la dispoziţie culegerea **"Teste de matematică cl.a-X-a"**, care va fi distribuită în număr limitat prin librării. Mai sînt disponibile cîteva exemplare la Liceul "Al.I.Cuza".

• Schimb apartament trei camere decomandate confort I etajul II Peco Păcurari cu apartament două camere şi garsonieră. Telefon: 78746.

• Multiplicări XEROX, legătorie, desen tehnic, grafică. Cele mai scăzute preţuri. Str. Sărăriei nr.14 (vis-à-vis de Restaurantul "Bucegi", Tg.Cucului).

• Cumpăr valută. Vînd ţuică. Telefon: 52552

• **LICEUL SANITAR IAŞI** organizează **CONCURS DE ADMITERE** pentru clasa a IX - a: **profil real** 2 clase (60 locuri); **profil uman** 2 clase (60 locuri). Inscrierile se fac zilnic între orele 8.00-18.00, la secretariatul şcolii (clădirea veche).

Modificări în programele postului de radio Iaşi

Începînd cu luni, 1 iulie 1991 - Radio Iaşi va emite între orele 6,00 - 13,00 şi 16,00 - 22,00; simbătă şi duminică - emisia va dura de la ora 8,00 - pînă la ora 22,00.

Cîteva elemente de noutate:

•• Programul **"Radiosfera"**, prezentat în direct între orele 9,00 - 13,00, cu o structură complexă; • muzică diversă • rubrici de informaţie ştiinţifică, social-economică, medicală, istorică, utilitară, legislativă, rutieră • semnale critice, pagini pentru vîrsta a III-a, transmisii de la manifestări cultural-artistice, politice, sportive sau de altă natură;

•• Programul **"Radiosfera"** este conceput şi ca un dialog viu, permanent între redacţie şi ascultători.

• Este de reţinut, de asemenea, că muzica uşoară la cerere se va difuza cu începere de la ora 17.30 şi că sinteza informativă **"Evenimentele zilei"** va fi transmisă cu începere de la ora 21,00.

• O seamă de emisiuni culturale din fluxul de la ora 18,00 vor fi reluate în spaţiul de la 8,30 la 9,00.

• Foarte aşteptată de toată lumea, emisiunea de umor şi divertisment va fi difuzată în fiecare simbătă între orele 10,00 -12,00.

• Reţineţi, deci: **începînd de luni, 1 iulie 1991, Radio Iaşi emite între orele 6,00 - 13,00 şi 16,00 - 22,00 iar simbătă şi duminică de la ora 8,00 la 22,00.** Între aceste ore acordaţi-vă aparatele pe frecvenţa de 1053 Kilohertzi, pentru a recepţiona programele Postului de Radio Iaşi.

Marţi, 25 iunie - Radio Iaşi

• 6-8 Informaţiile dimineţii; • 16,00 Actualitatea radio; • 18,00 Liceenii; • 18,30 Muzica populară la cerere; • 19,00 Buletin de ştiri; • 19,10 Concert extraordinar - transmisiune în direct de la Sala Studio a postului de radio Iaşi; • 20.30 Cîntă grupul vocal "Singer Unlimited"; • 21,00 Buletin de ştiri; • 21,05 Cantonete interpretate de tenorul Luciano Pavarotti; • 21,15 Dublu recital de muzică populară cu interpreţii basarabeni Zenaida Julea şi Nicolae Hlib; • 21,35 Creaţii muzicale româneşti; • Evenimentele zilei; • 22,30 Jazz în comentariu şi sunet; • 23,30 Poiesis; • 23,40 Şlagăre orchestrale; • 23,50 Ultimile ştiri.

••• **De luni 1.06.1991 postul de radio Iaşi va emite între orele 6-13; 16-22. Simbăta şi duminica emisiunea va dura de la 8,00 la 22,00.**

LA OPERĂ

• Miercuri: "Trubadurul", cu tenorul Florin Farcaş. Dirijor: Răzvan Cernaţi

TEATRU

La Teatrul Naţional

• Marţi: "Şase personaje în căutarea unui autor", ora 19 • Joi: "Şase persoane în căutarea unui autor", ora 19 • Vineri: "Nebuna din Chaillot", ora 18 • Simbătă: "Nora", ora 19 • Duminică: "Poftа de cireşe", ora 18 •

Teatrul Luceafărul

• Marţi: "Monsieur Songe", ora 19. • Duminică: "Frumoasa din pădurea adormită" • Sala mică, ora 10.00: "Cenuşăreasa" • Sala mare, ora 11,30: "Cabaretul păpuşilor"; în aer liber, ora 20,30

••• Spectacolul "Şase personaje în căutarea unui autor" va fi televizat.

HOROSCOP

• **Vărsător** (20 ian.-18 feb.): Au trecut vremurile cînd ideile dumneavoastră împrăştiate în stînga şi-n dreapta cu dărnicie vă ridicau prestigiul în ochii prietenilor. Fiţi ceva mai calculat. În ziua de azi una din ideile dumneavoastră poate însemna un sac de bani.

• **Peşti** (19 feb.-20 mart.): Treceţi din nou printr-o perioadă dificilă. Greutăţile par să vă strivească. Ştiţi însă foarte bine că veţi ieşi din această fundătură. Treziţi-vă de dimineaţă şi apucaţi-vă serios de treabă.

• **Berbec** (21 mart.-20 apr.): E cazul să vă hotărîţi pe ce drum să apucaţi. Atita nehotărîre în timpurile acestea vă poate costa foarte mult.

• **Taur** (21 apr.-20 mai): Ideile dumneavoastră fixe sînt, de ce nu vreţi să recunoaşteţi, mai mult chestiuni de orgoliu. Ce-ar fi să începeţi, chiar de astăzi, să faceţi mici compromisuri vis-à-vis de aceste idei?

• **Gemeni** (21 mai-22 iunie): Nu este adevărat că nu sînteţi făcut pentru afaceri. Alegeţi-vă un partener serios şi investiţi niste bani. Pentru toate există un început.

• **Rac** (22 iunie - 23 iul.): Vă împiedicaţi la tot pasul de detalii. Uneori, însă, acestea nu sînt foarte importante şi în afară de faptul că vă mănîncă mult timp nu vă aduc folos. Fiţi mai expeditiv.

• **Leu** (23 iul.-22 aug.): Sînteţi mereu obsedat de tot felul de bănuieli, sînteţi vanitos. Succesul dumneavoastră va avea mult de suferit din cauza aceasta. Încercaţi să fiţi mai mobil.

• **Fecioară** (23 aug.-22 sept.): Munciţi şi chibzuiţi cît e ziulica de mare. Vă lipseşte însă cu desăvîrşire simţul practic. Chiar nu aveţi nevoie de niste bani?

• **Balanţă** (23 sept.-23 oct.): Astăzi toate vă ies pe dos. Nu vă amestecaţi în probleme importante, nu intraţi în afaceri şi mai ales nu vă certaţi. Mai bine citiţi o carte.

• **Scorpion** (24 oct.-22 nov.): Sînteţi pe cale să vă complaceţi într-un mediu plin de putreziciune, de mizerie. Feriţi-vă cît mai aveţi timp.

• **Săgetător** (22 nov.-21 dec.): Veţi lega cît de curînd prietenie cu un Berbec. Este poate cel mai bun lucru pe care l-aşi realizat pînă acum.

• **Capricorn** (22 dec.-19 ian.): Mereu nemulţumit(ă), mereu mormăind aţi ajuns să-i plictisiţi pe toţi cei din jur. Încercaţi să zîmbiţi. Învăţaţi o glumă-două cu care să destindeţi atmosfera tensionată în care ajungeţi să trăiţi aproape în fiecare zi. Rîsul întinereşte.

Universitatea "APOLLONIA"

str.Ştefan cel Mare nr.2 Iaşi

Anunţă concurs de admitere la: *Facultatea de stomatologie, Colegiu* (asistente medicale, tehnicieni dentari), *Facultatea de limbi străine* (engleză, franceză, germană).

Înscrierile se fac în perioada 1-12 iulie a.c. la sediul Universităţii, orele 8.00-20.00.

Concursul se va desfăşura după cum urmează:

• 15 iulie - ora 9.00 - testele de aptitudini;

• 16 iulie - ora 9.00 - testele scrise

Informaţii suplimentare se pot lua la sediul Universităţii "Apollonia" zilnic între orele 8.00-20.00, la telefon 13223, telefax 12087.

UNIVERSITATEA APOLLONIA BONUM BONO NASCITUR IAŞI • 1991 •

FUNDAŢIA SOROS PENTRU O SOCIETATE DESCHISĂ

International House
Ministerul Educaţiei şi Ştiinţei
şi
Inspectoratul şcolar judeţean Iaşi

Invită profesorii români de limba engleză să candideze pentru un seminar de două săptămîni cu tema: **"Tehnici moderne de comunicare şi predare a limbii engleze"**

Cursurile vor avea loc între 2 şi 14 septembrie 1991 în Iaşi şi vor fi organizate de: FUNDAŢIA SOROS PENTRU O SOCIETATE DESCHISĂ, INTERNATIONAL HOUSE, BRITISH COUNCIL, MINISTERUL EDUCAŢIEI ŞI ŞTIINŢEI, INSPECTORATUL ŞCOLAR JUDEŢEAN IAŞI

Seminarul va fi ţinut de 8 profesori de la International House - Marea Britanie - şi va cuprinde metodologie teoretică şi practică.

Pentru a se înscrie, profesorii români de limba engleză interesaţi în acest seminar au nevoie să completeze un formular disponibil la toate inspectoratele şcolare judeţene sau la oricare dintre filialele Fundaţiei Soros din ţară:

• BUCUREŞTI: Calea Victoriei 133, CP 22-196, 71102, tel: 90/50 63 25; • IAŞI: B-dul Copou (Mihai Eminescu) nr.18, Iaşi 6600, tel: 981/46363

Formularele trebuie returnate prin poştă sau personal pînă la 15 iulie 1991 la oricare dintre Fundaţiile Soros din ţară (Se acceptă şi copii xerox ale formularelor originale).

Angajăm difuzori voluntari

"MONITORUL DE IAŞI" caută difuzori voluntari. Oferim comision avantajos. Relaţi la sediul redacţiei, între orele 7.00 - 20.

Se caută şoferi

S.R.L. Sebastian angajează şoferi cu maşină personală pentru activitate de TAXI. Telefon: 42110, interior 109, între orele 17-20.

MONITORUL de iaşi
cotidian de informaţii

Redactor şef: CEZAR CALUSCHI
Secretar general de redacţie: Florin Zamfirescu

Colectivul de redacţie: Carmen CARDAŞIM, Iulian CHIFU, Vasile COJOCARIU, Virgil COSMA, Cristina DANILOV, Florin FLORESCU, Victor GRĂDINARU, Toni HRIŢAC, Volodia MACOVEI, Cătălin MORARU, Dorin POPA, Dragoş STÎNGU, Vali ŞTIRBU, Gabriel RUSU. Fotoreporter: Florin HOŢOLEANU. Departament Reclamă- Publicitate: Cornelia ŞTIRBU

Culegere de text pe computer: Tudor AGAVRILOAEI, Gabriela MACOVEI

Tiparul executat la întreprinderea Poligrafică Iaşi GRUPA XXI.

BIBLIOTECA CENTRALĂ UNIVERSITARĂ „M. EMINESCU" IAŞI

Înainte de a anunța Pompierii, Salvarea sau Poliția telefonați la numărul 45610 !

MONITORUL de Iași

cotidian de informații

Numărul 21, Anul I | Miercuri, 26 Iunie 1991 | Prețul 3 lei

Redacția: B-dul Copou nr.18, Iași. Tel. 45610.

Carnetul zilei

• **AZI, 26 Iunie**: Cuviosul părintele nostru David din Tesalonic; Sfîntul Ioan, episcopul Goției.

• **MÎINE, 27 Iunie**: Cuviosul părintele nostru Samson, primitorul de străini; Sfîntul Mucenic Anect.

• **VREMEA** este în curs de încălzire. Temperaturi cuprinse între 20-24 C°. Cerul va fi mai mult acoperit. Se vor înregistra ploi însoțite de descărcări electrice, mai ales în cursul dimineții și dimineața

Editorialul nostru

Banii circulă mai repede, profitul este mai mare

Pentru majoritatea dintre dumneavoastră a face bani a devenit o preocupare de zi cu zi. Pasul următor va fi, desigur, a face cît mai mulți bani. De aceea am să vă atrag atenția asupra unui amănunt care vă poate interesa. Toți cei care au investit o sumă oarecare după revoluție au știut sau au aflat după aceea că o afacere este cu atît mai profitabilă cu cît suma investită este rulată mai repede. Cu cît banii circulă mai repede, cu atît beneficiul este mai mare. O sumă de bani care, investită într-o afacere, se întoarce la proprietar cu un profit oarecare este numită în mod convențional **mînă**. Cu alte cuvinte, un afacerist este cu atît mai bun și treburile îi sînt cu atît mai rentabile cu cît banii cu care lucrează fac cît mai multe **mîini**. Sondajele făcute în România au arătat că la noi s-a ajuns la o viteză de rulare a banilor de maxim 18 mîini pe an. Aceasta în condițiile în care în Statele Unite aceeași viteză de rulare a banului nu scade niciodată sub 200 de mîini pe an. Chiar ținînd cont de faptul că în general în Europa viteza de circulație a banilor este mai scăzută decît peste ocean, 18 mîini pe an tot înseamnă abia un modest început. Atîta timp însă cît în băncile române o factură face o lună dintr-un oraș în altul, iar operațiunile în conturi durează săptămîni întregi, a vorbi despre viteza de rulare a banului este o naivă copilărie

Cezar CALUSCHI

Unul cu cioc

Emoționantă manifestare **"Podul de flori"** întins de la Hotin la Galați! Au încercat diferite mici "mizerii" vameșii de dincolo, dar sub presiunea mulțimii au trebuit să deschidă porțile. Și a fost o înfrățire generală, ca și cum Moldova ar fi strîns în brațe Basarabia sau invers. A fost o zi cît o veșnicie. Frații noștrii din stînga se uită la noi ca prîslea la bădia; cu admirație și nădejde. De aceea, să fim atenți la calitatea, mai ales la calitatea, celor care ne reprezintă. Basarabenii sînt numai ochi și urechi să învețe de la noi, să le fim model. De pildă, am urmărit pe micul ecran solemnitatea de la Albița, nodul principal al manifestărilor de pe malul Prutului. Aici a fost de față și Victor Crăciun, inițiatorul acestor ediții de întîlniri, aici a oficiat Î. P. S. Mitropolitul Daniel al Moldovei și Bucovinei serviciul religios în mijlocul unui sobor preoțesc, aici a venit și domnul Ion Ungureanu, ministrul culturii de la Chișinău. Protocolar ar fi fost să-l întîmpine dl. Andrei Pleșu, dar dumnealui fiind ocupat cu **"minima moralia"** a delegat un parlamentar de seamă, unul cu cioc, bănuit ca formație istoric la Iași. Față de căldura cuvîntului rostit de Mitropolitul nostru și mai ales de miezul celor rostite de Ion Ungureanu delegatul parlamentar a apelat la, credeam uitata limbă de lemn, încît a reușit să nu spună nimic. În schimb, stătea înfipt ca un par de frontieră, atent tot timpul la aparatul de filmat să nu-i deterioreze ciocul, așa că a fost cea mai fotogenică figură de la capul podului. Propunem să fie delegat de Parlament pentru a rămîne plantat ca bază de adunare la capul podului. E și lung, are și cioc.

Aurel LEON

Cafeaua de dimineață

Continuă greva medicilor

Continuă și astăzi greva medicilor ieșeni și din întreaga țară, înscriși în sindicatele componente ale Federației Sindicatelor Independente ale Medicilor din România. Deoarece negocierile cu guvernul au eșuat, nici unul din punctele revendicate de sindicaliști nefiind satisfăcute, starea tensională s-a accentuat iar greva s-a radicalizat. Medicii ieșeni nu cer numai mărirea salariilor ci și îmbunătățirea aprovizionării cu medicamente și aparatură medicală. Cel puțin, situația medicamentelor în întreaga țară s-a înrăutățit devenind dezastruoasă. La spitalul Fundeni din București, cea mai mare cetate medicală din țară, pacienții vin cu comprese sterile, vată și pansament de acasă pentru că altfel riscă să rămînă cu rănile deschise. În alte spitale s-a ajuns pînă acolo încît chiuretajele se fac pe viu, fără anestezie. Xilina, antibioticele pentru copii, sînt de negăsit. În secțiile de oncologie datorită lipsei medicamentelor de chimioterapie bolnavii de cancer sînt condamnați la moarte lentă. Toți medicii acuză guvernul de faptul că în timp ce pentru unele activități sau instituții cum ar fi Serviciul Român de Informații acesta a alocat fonduri importante, pentru sănătate a alocat doar 1 la sută din buget de vreme ce chiar Albania are un procent de 3 la sută. Luînd în considerare această nepăsare a guvernului, se gîndesc tot mai mult să sesizeze Procuratura Generală a României, cu dovezi certe că din vina guvernului are loc un adevărat genocid național. Comunicatele de la radio și din presă legate de grevă sînt în general confuze și trebuie precizat că nu există nici o legătură înte greva personalului TESA din spitale și greva medicilor, care nu va înceta decît atunci cînd cererile vor fi soluționate și cînd Senatul F.S.I.M.R. va hotărî acest lucru.

Vali ȘTIRBU

Poziția Ministerului de Externe al României în legătură cu reacția mass-mediei din Bulgaria ca urmare a declarațiilor ministrului de externe Adrian Năstase

Expunerea ministrului de externe Adrian Năstase, în ședința Parlamentului din 24 iunie 1991, cu privire la consecințele pentru România ale pactului Ribbentrop-Molotov, în particular pierderea sudului Dobrogei în favoarea Bulgariei, a stîrnit vii reacții la Sofia. Declarația d-lui Adrian Năstase a fost interpretată ca o încercare a României de a ridica pretenții teritoriale asupra Cadrilaterului. Purtătorul de cuvînt al Ministerului de Externe precizează că **"expunerea domnului ministru Adrian Năstase nu a făcut decît să prezinte faptele istorice, așa cum s-au produs. În nici o parte a expunerii nu se formulează vreo acuzație la adresa Bulgariei, și cu atît mai puțin se poate vorbi de pretenții teritoriale ale României față de Bulgaria"**. Distanțîndu-se de unele abordări emoționale, care vizează în egală măsură atît pierderea Basarabiei cît și a sudului Dobrogei, ministrul de externe român a subliniat că a pune în discuție actualele frontiere, recunoscute prin tratate internaționale, ar fi un act **"contraproductiv și utopic, atît sub aspect politic cît și sub aspect concret"**.

ȘTIRI

• **Parlamentul croat a adoptat în unanimitate declarația privind independența și suveranitatea Croației. Au mai fost adoptate două legi aferente precum și o chartă asupra drepturilor sîrbilor și ale altor naționalități care trăiesc în republică. Un purtător de cuvînt al oficialităților croate a apreciat că acesta este primul pas în vederea transformării Iugoslaviei într-o uniune de state suverane. Autoritățile federale consideră ilegale declarațiile de independență ale Sloveniei și Croației și au declarat din nou că vor întreprinde toate măsurile necesare pentru a împiedica desprinderea unilaterală a celor două republici.** • Liderul opoziției din Serbia a cerut revenirea în țară a prințului Alexandru, pe care îl consideră singurul incapabil să prevină izbucnirea războiului civil. • **Legea marțială impusă în Kuweit imediat după eliberarea țării de sub ocupația irakiană va fi suspendată astăzi. De acum înainte persoanele acuzate de colaborare cu Irakul vor fi deferite unor tribunale civile. Pînă în prezent, în 29 de cazuri tribunalele militare au pronunțat sentința capitală.** • De la 1 iulie va intra în vigoare în Germania o nouă lege a azilului politic. Se apreciază că peste 100 de mii de refugiați ar putea fi expulzați din Germania ca urmare a aplicării noilor reglementări. • **Președintele francez Fr. Mitterand și cancelarul german Helmut Kohl s-au întîlnit la Paris, convorbirile axîndu-se pe probleme legate de apropiata întîlnire la vîrf a țărilor din Piața Comună ce va avea loc vineri și sîmbătă la Luxembourg.** • S-a confirmat la Londra că Statele Unite și țările din Piața Comună examinează un plan privind revenirea în Irak a celor cîteva sute de mii de kurzi refugiați în Iran. Operațiunea ar putea începe după ce se va ajunge la un acord în convorbirile dintre liderii kurzi și guvernul irakian asupra autonomiei regiunii kurde. • La Praga s-a semnat un acord asupra încheierii retragerii trupelor sovietice din Cehoslovacia. Ultimul tren cu militari sovietici a părăsit teritoriul Cehoslovaciei săptămîna trecută.

• **În ședința Adunării Deputaților de ieri, mai mulți deputați au solicitat introducerea pe ordinea de zi și dezbaterea proiectului de lege a audio - vizualului, proiectului de lege privind autorizarea construcțiilor și celui referitor la serviciile sanitar-veterinare** • La București s-a deschis Reuniunea reprezentanților guvernamentali din Austria, Bulgaria, Cehoslovacia, Germania, Iugoslavia, România, Ungaria și Uniunea Sovietică, în vederea lansării proiectului complex de colaborare dunăreană propus de România • **Tot în Adunarea Deputaților a fost pusă problema moțiunii înaintată de Claudiu Iordache și semnată de 120 de deputați cu privire la instituirea unei comisii care să analizeze dosarele de securitate ale persoanelor publice** • Ieri, la Sala Rondă a hotelului Intercontinental din Capitală au început lucrările primei manifestări din cadrul pprogramelor Misiunii economice britanice organizată de Camera de Comerț și Industrie din Londra. S-au întîlnit oameni de afaceri din România și Marea Britanie. • **În Adunarea Deputaților au continuat dezbaterile privind proiectul de lege în legătură cu noua organizare judecătorească.** •

ȘTIRI

•• Au avut loc la Prefectură discuții cu firma **"Darianne International of Romania SRL"**, care reprezintă companii daneze și germane în domeniul agriculturii și industriei alimentare. S-au dus tratative cu privire la unele proiecte de investiții în industria prelucrării laptelui, a legumelor și a fructelor, a cărnii, în industria berii și în panificație. • Au sosit la Prefectură 4 camioane cu ajutoare din Germania. Camioanele, conținînd în jur de 100 de tone de alimente, au fost aduse de doamna **Leporda Rodica** din Neuburg-Schrobenhause prin intermediul Crucii Roșii Bavareze. Ajutoarele sînt destinate leagănelor și caselor de copii și unui spital • Catedra de Instalații a Institutului Politehnic Iași, Institutul de Cercetare și Proiectare Iași și Societatea Comercială **"Habitat" S. A.** organizează în perioada 27-29 iunie un colocviu tehnico-științific cu tema **"Instalații pentru construcții și economia de energie"**. Deschiderea va avea loc joi, 27 iunie, orele 9,00 în sala "Coandă" a Palatului Culturii. • Începînd cu data de 27 iunie se va organiza la Iași **"Tîrgul de ceramică Cucuteni-2000"**. Expoziția va fi organizată în Tîrgul Copou. • S-a deschis la parterul blocului din Piața Unirii nr. 6 un nou **magazin particular, numit INCO**. Firma este o societate sub nume colectiv și va funcționa deocamdată în regim de consignație, cu un comision de 15 %.

Concert festiv

Luni, 24 iunie ora 19,00 a avut loc în Capela Institutului Teologic Romano Catolic un concert festiv dedicat preoților nou sfințiți. Concertul a fost onorat de prezența mezzo-sopranei **Viorica Cortez** care a fost acompaniată la orgă de Steluța Diamant Dumea. Doamna Cortez se află la prima apariție în fața publicului ieșean, după ce a revenit din străinătate.

Seminar internațional

Astăzi începe la Iași seminarul internațional **"Schimburi de preferințe vamale generalizate acordate României de Comunitatea Europeană. Modalități de valorificare de către agenții economici români a avantajelor decurgînd din acestea."** Sînt prezenți patru specialiști ai Comunității europene pe probleme de agricultură, industrie, preferințe vamale și origini de mărfuri. Desfășurarea lucrărilor va avea loc la ora 10,30, în Sala Mare a Prefecturii.

Sfatul medicului

Despre lucrările de protetică dentară

Lucrările protetice fixe care se pot aplica atunci cînd există un număr suficient de dinți și se fixează prin cimentare se realizează în aur și seminobile **(Palliag, Pallidor)**. Lucrările protetice fixe care se cimentează pe dinții restanți după extracții, cînd aceștia sînt în număr suficient, se pot confecționa în țara noastră din diferite aliaje metalice sau din materiale numite **fizionomice**, deoarece seamănă cu dinții naturali. Lucrările din aliaje nemetalice care se aplică numai pe dinții ce nu se văd în timpul vorbirii, rîsului se pot confecționa **wiplă** prin ștanțare, metodă care se utilizează pe scară largă aproape în toate cabinetele stomatologice, dar care în occident mai are doar valoare istorică, fiind de mult depășită. Costul lor este același cu al lucrărilor metalice turnate, care se pot realiza mult mai corect. Aliajele cele mai accesibile pentru lucrări turnate care se găsesc curent în cabinetele noastre sînt **crom-cobaltul**, cu duritate însă extrem de mare (foarte greu de îndepărtat) și **gaudentul** considerat de unii specialiști ca fiind totuși insuficient verificat în timp din punctul de vedere al comportamentului său în cavitatea bucală. Ambele au același preț ca și wipla (15 lei pentru o coroană metalică). Cu calități net superioare sînt aliajele nobile (aurul), care nu se pot procura prin unitățile stomatologice și cele seminobile **(Palliag, Pallidor)** care se distribuie de către Centrofarm numai policlinicilor care au avizul Băncii Naționale. Acestea sînt însă în cantități insuficiente, lipsind complet mari perioade de timp. Costul acestor aliaje este mai ridicat - **Palliag aproximativ 300 de lei gramul** iar **Pallidorul aproximativ 800 de lei gramul**, pentru o coroană dentară fiind necesară o cantitate de aliaj între două și trei grame. În Policlinicile cu plată manopera este mult mai scumpă, o coroană turnată costînd în jur de 500 de lei. Pentru dinții din față, la ora actuală se folosesc rășini sintetice, acrilate, foarte accesibile ca preț (22 de lei o coroană) care nu pot reda însă întotdeauna aspectului dintelui natural, au rezistență mică și se fracturează ușor. Într-o serie de cabinete particulare au început să se confecționeze pentru acești dinți **coroane din porțelan**, care înlătură aceste dezavantaje, dar care sînt foarte costisitoare. Ele reprezintă tot ceea ce s-a creat mai bun în domeniul materialelor pentru lucrări protetice fizionomice **(dr. Daniela LAZESCU)**.

Mai răi decît rușii de la Tiraspol

REPORTAJUL ZILEI

Zilnic sosesc în orașul nostru autocare cu turiști sovietici, mașini prăfuite și burdușite cu bagaje. Turiștii privesc indiferenți clădirile, străzile și trecătorii, dar această apatie aparentă dispare ca prin minune cînd mașina oprește, de obicei lîngă vreo piață, unde vizitatorii se transformă iute în negustori de ocazie. Te apucă o mîndrie patriotică teribilă cînt te gîndești că oamenii ăștia fac atîta drum doar ca să ne vadă pieptele, țiganii și precupețele. Cum au descins încep să apară pe tarabe o groază de mărunțișuri, de te crucești cum de le trece prin cap să aducă pentru vînzare atîtea drăcovenii. Se obișnuiesc și cu prezența rară și pașnică a vreunui polițist nimerit prin zonă din întîmplare, tresar totuși la vederea lui, apoi răsuflă ușurați gîndindu-se probabil că bine mai e să ai poliție, și nu miliție ca la ei, chiar dacă uniformele sînt asemănătoare. Încă o confirmare a proverbului că nu haina îl face pe om. Și totuși pe deplin ușurați nu răsuflă ei decît atunci cînd se văd din nou în autocar, cu ceva marfă vîndută și cu banii în buzunar, asta din cauză că în jurul lor, pe lîngă potențialii cumpărători, mișună "caramangiii", băieții cu mîna lungă. Din cauza acestora, turiștii-negustori își țin marfa strînsă în mînă să nu le fie smulsă cumva, dacă au mărunțișuri de vînzare le pun în pungi transparente din naylon tare, rusesc și "țin aproape" unii de alții, ca la congresul fecioarelor. Dacă nu le dai banii înainte, nu te lasă să le pipăi marfa nici să-i privești cu luminarea, atunci privin repezi și speriate în jur, ce mai, se comportă ca niște vînzători ambulanți de acadele într-o școală de corecție. Spre rușinea noastră au toate motivele să se comporte așa, deoarece mulți dintre cei ce se foiesc prin piață ar merita să fie cursanți ai instituției menționate mai sus, sau a uneia ierarhic superioare.

Săptămîna trecută a venit cu un grup de turiști și basarabeanca **Natalia Ivanova** din Tiraspol, avînd de vînzare printre altele, și două aparate radio **VEF 214**. La Hala centrală a găsit o tarabă liberă, s-a adunat lume în jurul ei și un tînăr a zis că îi cumpără toate aparatele, mai are și altele? Natalia Ivanova a zis că mai are unul, s-a aplecat să-l scoată din geantă, și cînd a ridicat capul, nu mai era nici aparatul nici tînărul. A strigat, a lăcrimat, a blestemat, dar de pomană. **"Oameni buni, de ce nu l-ați oprit?"**, a întrebat ea mulțimea, dar oamenii au ridicat jenați din umeri. **"La noi la Tiraspol is atîția ruși, îți dai toată ziua pumni în bot cu ei, aștepți atîta timp să vii cu dragoste la frații tăi de peste Prut în musaferie, și aicea te fură ca la Babilon. Aste-i!"**, a exclamat cu lacrimi în ochi Natalia. Cînd am întrebat-o cum se numește, și cum s-a întîmplat, un licăr de speranță i-a sclipit în ochi: **"Oare nu-l găsim?" "Poate mai tîrziu"**, am zis și după asta m-a cuprins o rușine teribilă și o furie neputincioasă, de copil.

Vasile COJOCARIU

Examenul de bacalaureat, ziua a treia

Astăzi este cea de-a treia zi de concurs în cadrul examenului de bacalaureat ce se desfășoară în liceele din județul Iași. După aprecierile domnului **Constantin Bostan**, inspector școlar la Inspectoratul școlar județean Iași, din numărul de 6936 elevi așteptați la examen, circa 10 la sută din ei nu s-au prezentat **din motive medicale**, datorită nepromovării anului de studiu sau din cauza unei slabe pregătiri profesionale. Procentul de neprezentări este cu mult mai mare la învățămîntul seral, unde candidații, după un sever examen de conștiință, renunță cel puțin pentru o sesiune de a se prezenta la examenul de bacalaureat. Ieri s-au desfășurat probele de concurs la Limba și literatura română (oral); astăzi, fiecare liceu are propria disciplină de examen, după profil, cum ar fi: matematica, chimia, filosofia, estetica și alte obiecte de studiu. **(Vali ȘTIRBU)**

Numai pentru absolvenții de liceu

••• Universitatea "Mihai Eminescu", Iași, str. Vasile Conta nr. 9, telefon: 13113 •••

Funcționează ca unitate asociativă, în baza Legii 21/1924, de la 7 decembrie 1990, cînd a căpătat personalitate juridică. Este susținută de **Fundația Neamul Românesc** care își are sediul în aceeași clădire. Corpul didactic este format din 80 de profesori ieșeni, din care o parte pensionari, dar cei mai mulți în activitate. În cadrul Universității funcționează 7 facultăți: Drept, Științe-economice, Filosofie (cu o secție de Psihologie), Istorie, Litere, Medicină generală și Stomatologie, facultăți la care sînt înscriși aproximativ 700 de studenți. Numărul cel mai mare de studenți îl are Facultatea de Drept, care, alături de Științe Economice, Istorie și Litere are cursuri de zi și fără frecvență. Spre deosebire de celelalte institute particulare de învățămînt superior din țară, taxele anuale sînt cele mai scăzute: 25.000 de lei pentru învățămîntul de zi și 12.500 de lei pentru fără frecvență. Cursurile se desfășoară în șase săli la sediu și în alte săli închiriate de la alte instituții, pentru care se plătesc chirii foarte mari. Studenții dispun de o dotare materială (microscoape, planșe etc.) în valoare de aproximativ 400.000 lei, dar dacă adăugăm și fondul de carte, destul de modest pînă acum, suma se ridică la aproape 1.000.000 lei. Una din problemele acute cu care se confruntă instituția este aceea a asigurării cazării și mesei pentru studenții din alte localități, care sînt într-un număr destul de mare. Orice tentativă de rezolvare a acestor probleme a fost boicotată de cei de la învățămîntul superior de stat. Pentru anul de învățămînt 1991-1992 există promisiuni pentru cîteva (foste) cămine muncitorești și chiar ale Institutului Politehnic, dar se are în vedere și construirea de cămine proprii. În anul viitor de învățămînt, pe lîngă facultățile existente la ora actuală vor mai funcționa o **facultate de farmacie** și, în cadrul facultății de filosofie, o secție de **educație fizică** cu specializare în arte marțiale. Taxele vor fi "puțin mai mari", această mărire explicîndu-se în primul rînd prin necesitatea de a mări dotările materiale atît de necesare studenților.

În perspectivă, se are în vedere acordarea de burse studenților români (începînd cu anul II de studiu), studenților basarabeni și chiar studenților din alte țări. Concursul de admitere de anul acesta se vrea o testare a aptitudinilor, a inteligenței etc. Înscrierile se fac pînă la 20 iulie, iar testările se vor desfășura între 25 iulie și 1 august, în fața unei comisii formate din psihologi, juriști, economiști, filologi și sociologi. **(Iulia MATEI)**

Scrisoare deschisă adresată domnului Petre Roman, Primul Ministru al Guvernului

Directorul Spitalului de copii nedreptățește o femeie nevăzătoare și un invalid

SCRISORI

Subsemnatul **Ifrim Nicolae**, din Iași, str. Vasile Lupu 100 B, bl. G3, ap. 43, et. 7, soțul lui **Ifrim Lăcrămioara**, angajată la spitalul de copii Iași, în funcție de asistentă medicală, tip II masaj, vă aduc la cunoștință următoarele abuzuri:

În luna februarie 1990 soția mea a fost trecută prima pe lista de priorități pentru locuință. La sfîrșitul lunii februarie 1991 am înaintat personal un memoriu viceprimarului de atunci, **Dragan Ovidiu**, prin care Spitalul de copii solicita, sub semnătura directorului, o locuință cu două camere, pentru soția mea în blocul P5, din cartierul Oancea. Întrucît Spitalul de copii a primit locuința solicitată, dar aceasta nu a fost acordată soției mele, ci altei persoane, **Mîndru Tinita**, am fost obligat să merg în audiență la președintele țării, domnul **Ion Iliescu**, la începutul lui august. Analizînd situația și datele prezentate, domnul Ion Iliescu mi-a dat adresă către Prefectura județului Iași pentru rezolvarea urgentă a situației. Domnul Prefect **Dan Gâlea** a dat dispoziție viceprimarului (Drăgan Ovidiu), dar acesta, deoarece atribuise deja apartamentul, în numele soției mele, m-a trimis din nou la spital. Directorul nou al spitalului, **Burlea Marin**, mi-a spus că, întrucît el este director, face ce vrea la el în spital, iar locuința soției mele va fi atribuită doamnei Mîndru Tinita, fata de care, fostul director, **prof. Tansanu**, are anumite obligații. Deși am fost chemat chiar de director în audiență, pe 31 august, am fost înconjurat și agresat de o serie de angajați ai spitalului, în frunte cu șeful serviciului Mecano-Energetic, care mi-a smuls plasa cu acte și nu mi-au permis intrarea la director. Actele respective au fost înregistrate abuziv și forțat, pentru luna august la nr. 2000. Deși am fost agresat și nedreptățit, cînd a venit poliția, condusă de lt. col. Ștefăroiu, șeful serviciului judiciar Iași, am fost din nou agresat, mi s-au rupt hainele de pe mine și am fost arestat pînă a doua zi. Soția mea, însărcinată în luna a noua, a rămas la serviciu cu copilul mai mare, iar pînă seara a născut de emoție. La poliție am fost grav moiestat și obligat să semnez o declarație (gata pregătită), precum că am venit la spital, înarmat cu o secure, să-l omor pe director, lucru în întregime neadevărat. Pe data de 5.09.'90, venind de la maternitate am fost din nou arestat de același lt. col. Ștefăroiu, împreună cu copilul, molestat și amenințat că în toate declarațiile pe care le voi da să pomenesc de secure (chiar dacă voi spune că o duceam la ascuțit). Ulterior am fost în audiență la lt. col. Grigoriu - șeful Poliției Municipiului Iași, pentru a-i cere motivarea arestului iar acesta mi-a spus că nu aveam drept să contest hotărîrea abuzivă a directorului spitalului și să-mi văd de treaba mea, dacă vreau să trăiesc liniștit alături de copiii mei.

Mergînd ulterior la Spitalul de copii - serviciul personal - mi s-a recomandat că unica soluționarea a problemei este obținerea de la Primărie a altei aprobări de locuință. Această situație am expus-o într-un memoriu, adresat F.S.N. Iași, în calitate de forță politică conducătoare. Deși mi s-a promis rezolvarea problemei, ulterior mi s-a spus verbal de către vicepreședinte să mai am răbdare un an, doi, deoarece ei nu pot trece peste director și sindicat. Pe 14 ianuarie am fost în audiență la F.S.N. București, unde domnul Zugravu mi-a dat dreptate, dar în urma unui telefon dat la F.S.N. Iași și-a declinat competența, spunînd că nu poate trece peste director și sindicat. Menționez că actualmente locuiesc cu chirie la un particular, împreună cu soția, nevăzătoare și doi copii bolnavi de astm bronșic, într-o încăpere insalubră, iar persoana căreia i s-a atribuit locuința soției mele are deja altă locuință. Menționez de asemeni că și eu sînt pensionat, gradul II de invaliditate cu diagnosticul fractură complexă la nivelul bazinului cu tulburări sfinctiere. De asemeni, semnalez faptul că domnul director **Burlea Marin** posedă două locuințe de cîte 80 m.p. (una personală și una de stat). Mă întreb cum ocrotește d-nul doctor copiii și de ce se face discriminare între copiii mei și ai dumneaului? Oare nu sînt copii și unii și alții?

Domnule Prim Ministru, vă rog insistent să dispuneți curmarea acestor abuzuri din partea conducerii Spitalului de copii și a autorităților locale și rezolvarea urgentă a situației mele prin atribuirea acestei locuințe, acesta fiind ultimul bloc disponibil în apropierea spitalului.

Ifrim Nicolae

P.S. Sergentul major Panaiuc Gheorghe m-a amenințat că dacă mai necăjesc directorul îmi va da soția afară din serviciu.

Astăzi este al doilea termen de înfățișare la Judecătorie în procesul intentat de dl. Dumitru I. Grumăzescu, în numele Societății Internaționale "Mihai Eminescu", împotriva OJT Iași, proprietar al unui spațiu repartizat de Primărie pentru sediul Societății, actualmente sală de jocuri mecanice

Mihai Eminescu, la licitație cu chelnerii

Numele domnului **Dumitru I. Grumăzescu** este bine cunoscut de acum în Iași, în țară și chiar în afara granițelor. Ani de-a rîndul, mai precis din 1960, s-a ocupat de descoperirea și punerea în valoare a **documentelor "Eminescu"**. Din 1979, cînd a realizat prima sa expoziție particulară din România, la Tîrgu Neamț, cuprinzînd astfel de documente, a organizat alte sute de expoziții în țară și în Basarabia. După opt ani de insistențe pe lîngă Comitetul județean de cultură și educație socialistă, a reușit să desființeze circiuma **"Rarău"** din grădina Copou, care era o impietate adusă culturii românești, datorită lucrurilor reprobabile ce se petreceau în apropierea teiului eminescian. Astfel, la 17 iunie 1983, **"colecția Grumăzescu"** a făcut obiectul primului memorial închinat lui Eminescu. La scurt timp a arătat oficialităților orașului că este necesară construirea unui nou **lăcaș de cultură** în Copou, dedicat **lui Eminescu** și i s-a spus că este o **utopie**, căzînd în dizgrația activiștilor de partid care aveau pe mînă cultura ieșeană, în special a **tovarășului Pavel Florea**, din dispoziția căruia o parte din cele peste 5000 de documente eminesciene aflate în Copou a fost evacuată.

După decembrie '89 Dumitru Grumăzescu a înființat **Societatea Internațională "Mihai Eminescu"**, cu statut juridic, legalizată la 2 august 1990, prin sentința civilă nr. 282, care și-a propus înființarea unui anticariat cu o cafenea literară, reeditatrea operei poetului, înființarea unei catedre "Eminescu" la Universitatea Al. I. Cuza și multe altele. De la înființare și pînă acum, pentru Societatea "Eminescu" nu s-a găsit un spațiu adecvat în tot Iașul, deși zilnic apar tot felul de crisme care mai de care mai dubioase. Citind rîndurile de mai jos puteți afla cum se distribuie la Iași asemenea spații pentru privatizare.

Primul om din Iași care a depus o **cerere de privatizare** după revoluție a fost d-l Dumitru Grumăzescu. A depus-o în ianuarie 1990 și i-a fost înregistrată abia în februarie, tocmai pe poziția 81. A solicitat mai întîi spațiul florăriei de pe colțul dintre străzile Ștefan cel Mare și Străpungerii, vizavi de Casa Wanda, dar primarul de atunci i-a spus că nu poate să dea societății acel spațiu deoarece Iașul are nevoie de spații alimentare, nu de Eminescu. Actualmente florăria a fost transformată în bar.

După alte demersuri, într-o ședință din 28.03.1990, se atribuie societății spațiul din Copou, ocupat deja cu expoziția permanentă "Eminescu". La refuzul domnului Grumăzescu de a prelua acest spațiu i s-a scris pe cerere: **"Recomandăm repartizarea unui spațiu corespunzător înafara celui din Grădina Copou"**. A semnat un oarecare domn P. Ursache, peste a cărui semnătură s-a aplicat, cu mea batjocură, ștampila defunctului Comitet de cultură și educație socialistă al județului Iași. Încă o dată lucrurile au rămas neschimbate. La următoarea ședință a C.P.U.N.-ului ieșean din 23.04.90, domnul **Dan Gâlea**, președintele de atunci al CPUN, a scris la rîndu-i pe cererea de acordare a spațiului necesar Societății "Mihai Eminescu" următoarele: **"În biroul Executiv s-a aprobat înființarea Societății Internaționale «Mihai Eminescu» cu funcționarea în str. Străpungerii (actualul magazin Foto-Muzica) pînă la realizarea unui nou spațiu corespunzător. În acest spațiu va funcționa și un anticariat"**. În respectiva ședință primarul de pe vremea aceea, **C. Orhei**, s-a angajat că îl va sprijini pe Dumitru Grumăzescu în obținerea acestui spațiu, însă pe de altă parte localul cu pricina a fost atribuit unor medici care amenajează acolo un cabinet particular. Încă o dată Eminescu a fost dat de o parte.

Următoarea tentativă de a obține un spațiu cît de cît acceptabil pentru desfășurarea activității Societății a eșuat. Fostul director comercial al G.I.G.C.L. Iași, ing. **Adrian Moldoveanu**, a aprobat un spațiu de 1200 m.p. pe strada Anastasie Panu, în blocul 1B 2A. Și pe această cerere apare avizul favorabil al prefectului Dan Gâlea, datat 17.10.1990, numai că unele persoane de la prefectură, cărora nu le spunem numele deocamdată, i-au propus domnului Grumăzescu să participe la licitație cu chelnerii dacă vrea să obțină spațiul cerut. E rușinos să-l pui pe Eminescu să participe la licitație cu chelnerii care știm cu toții, sînt plini de bani.

Văzînd că nu i se rezolvă cazul, D. Grumăzescu a scris ziarelor între care și "România liberă" precum și un memoriu primarului de atunci al Iașului, Emil Uncheșel, memoriu în care preciza că va intra în greva foamei. Așa încît, în final, pe 30.01.1991, prin Decizia primăriei nr. 66, i se acordă spațiul din str. Lăpușneanu nr. 24. La acest număr se găsește unul din cele mai infecte, mai poluate și mai murdare localuri din Iași: o sală de jocuri mecanice și de noroc. Deși există o decizie clară a primăriei ca O.J.T.-ul, în calitate de proprietar (actualmente **Moldova S.A.**) să elibereze spațiul respectiv, acesta nu numai că nu a cedat spațiul cu pricina, ci a prelungit chiar contractul. Domnul Dumitru Grumăzescu l-a acționat în judecată pe cei care se împotrivesc deciziei primăriei, însă pe 12 iunie, cînd a avut loc prima derulare a procesului, O.J.T.-ul nu s-a prezentat. O va face oare astăzi, 26 iunie, cînd este următorul termen de judecată?

Vali ȘTIRBU

Orașul, permanent sub observație

Rubrica suspiciosului

Rușine să vă fie!

Cu ocazia **"Sărbătorii muzicii"** ce s-a desfășurat la Iași săptămîna trecută, organizatorii ieșeni au avut prilejul să se compromită iremediabil, în fața unor invitați pe care, cred, cu greu o să-i mai putem aduce aici. Astfel, cunoscuta cîntăreață de jazz **Anca Parghel** a fost tratată într-un mod revoltător. Trecînd peste faptul că nu a fost așteptată de nici unul din organizatori la aeroport, avînd noroc de faptul că soțul său s-a îngrijit de transport, la Filarmonică, după ce a fost interpelată de cineva **"ce căutați d-voastră aici?"**, a privit cu jale pe cei cîțva spectatori care se uitau stingheri unul la celălalt. Și, cum niciodată un rău nu vine singur, a început, cu destulă dezamăgire, recitalul, pe care îl bănuia toată lumea destul de scurt. Dar ieșeanul se dezminte; totul era aproape în regulă. Anca Parghel încinta auzul iubitorilor de jazz, un tip cu o cameră de filmat se agita concentrat în jurul ei, spectatorii începuseră să-și mărească rîndurile, cînd s-a întîmplat minunea! Tipul cu camera și-a strîns aparatul și a plecat grăbit, iar cîțiva inși foarte preocupați, probabil tot din echipă, au decuplat stația de amplificare, a adunat cablurile și au lăsat-o pe cîntăreață perplexă, cu gura lipită de microfonul care nu-i mai folosea la nimic. O cîntăreață care scoate LP-uri în Germania și Austria, fiind apreciată de mii de iubitorii ai genului, o interpretă fără egal, care abordează toate genurile de jazz cu aceeași dezinvoltură, a fost pur și simplu gonită de pe scenă de niște indivizi fără nici cel mai elementar bun simț. Cît de penibil a fost acest moment și cum a șters-o din timp "marele iubitor al jazz-ului" **Florian Lungu**, abonat aproape la tot ce înseamnă spectacol de gen din România și care nu s-a învrednicit să "scape" măcar cîteva cuvinte despre acest recital, este inutil să vă mai spunem. Și totuși, înconjurată de prieteni, care au urcat pe scenă în jurul ei, deși pe individ de la Filarmonică se agita nevoie mare că i se strică scena, Anca Parghel a ținut un recital de înaltă clasă, presărat din cînd în cînd cu remarci amare referitoare la ceea ce i s-a putut întîmpla toc-mai în "orașul iubirilor sale". Nu cred că ieșenii vor mai avea "obrazul" să o invite pe Anca Parghel la Iași. Cel puțin o bună bucată de vreme.

Volodia MACOVEI

La Sîrca mergi cu trenul, la Rabat dai telefon

La oficiul P.T.T.R. 3 din Podu Roș, de aproape o săptămînă, din cele opt telefoane automate cu prefix funcționează doar patru. Asta mai este cum mai este. Cum se explică însă faptul că la același oficiu poștal ca să obții o comandă cu Sîrca aștepți 100 de minute, cu Chișinăul 50 de minute, iar cu Atena sau Rabatul 30-40 minute? S-ar părea că pe măsură ce bancnotele din buzunarul solicitantului devin mai verzi, șansele de a vorbi repede cu mama și cu tata cresc. **(Iulia MATEI)**

Pentru iubitorii de obiecte de artă și antichități

Cît de curînd vom putea cumpăra de la Iulia și Corneliu Simion, proprietarii S.R.L. "CORAL" din str. Ștefan cel Mare 11, tablouri de pictori celebri, sculpturi, goblenuri, macrameuri, obiecte de cult pentru toate religiile, mobilier cu intarsii. Și încă un amănunt: în perioada 30.06.-01.07., magazinul va fi deschis între orele 8-20, în mod special pentru cei veniți la comemorarea pogromului de la 1941. **(I. M)**

Cu umbrela prin tîrg

Doi arabi sărută mîna doamnei Monica

Ieri treceam pe șoseaua Păcurari cu oarece treburi. Un miros de piine plutea în aer. În dreptul sălii "1 Mai" este un "cuptor de aur". **S.R.L. Monica** - scrie pe geam. Am intrat ca să cumpăr patru piinițe calde de 6 lei bucata. În spatele meu doi studenți arabi cumpărau la rîndul lor piine. I-am așteptat. "E bună piinea în România?" **"Da, foarte bună."** Am aflat că pe unul îl cheamă Awad Hamed Salman și este din Yemen, iar pe celălalt Maher Awad Hasan și este din Sudan. Sînt studenți la medicină, facultatea de stomatologie anul II. "Și din Copou veniți tocmai pînă aici?" **"Nu, locuim aici** - mi-au spus făcînd un semn cu mîna - **am închiriat un apartament cu 50 de dolari pe lună"**. Am mai aflat că vin mereu și cumpără piine de aici, că nu înțeleg **"de ce la România nu se face piine mai puțin să nu se învecheaască"**, **"că e bună piinea și spun sărut' mîna la doamna Monica"**.

Viorel VATAMANU

În exclusivitate pentru "Monitorul de Iași": interviu cu ILIE BALACI

Am părăsit fotbalul și m-am apucat de afaceri

SPORT

Duminică, la ora 15.00, agitație mai mare, ca de obicei, în dealul Copoului. În jurul stadionului, fulgoare de oameni. La Iași se află cîțiva din componenții naționalei de fotbal a anilor 70, alături de cunoscuți cîntăreți și actori, care aveau să-și dea concursul la realizarea spectacolului **"Stelele...pe gazon"**. La o intrare pentru persoanele oficiale, un chip cunoscut. Cu ochii săi albaștri ca marea și șuvițele de păr blond fluturînd ușor în vînt, **Ilie Balaci** a rămas la fel de tînăr ca și acum 7-8 ani, cînd driblingurile și fentele sale ne aduceau, duminică de duminică, bucuria în suflet.

Ilie, cu ce te ocupi în acest moment?

Deocamdată am părăsit fotbalul, intrînd în afaceri. Pot să-ți spun că am deschis un mare restaurant lîngă Craiova, într-un loc foarte pitoresc. Deși am mai primit unele oferte de a fi antrenor, chiar și în străinătate, sînt decis să fac o mică pauză.

Referitor la momentul actual al fotbalului românesc. Probabil ai aflat despre comunicatul dă presă publicat vineri de Federație. Ce părere ai despre el?

Am auzit ceva despre acest comunicat, dar nu am cunoștință de conținutul său. Eu sînt mai mult pe drumuri, uite de vineri sînt ba în tren, ba în mașină. Oricum, s-a făcut ceva zarvă în jurul meciului de la Sibiu.

Se spune că meciul acela, cxa și cel de la Oradea, ar fi fost aranjate.

Odată ce nu sînt probe, omul trebuie să creadă în ceea ce s-a întîmplat pe teren. În fotbal, cum să-ți spun, sînt multe subterane din care, dacă nu știi să te descurci, nu mai poți ieși. Uite, eu, dacă aș fi fost în locul sibienilor, aș fi jucat tot la o înfrîngere, pentru că, în acest mod, aș fi mai aproape de Cupa UEFA. Scopul scuză întotdeauna mijloacelor. Bineînțeles că a mai aranjat Steaua și alte meciuri, a aranjat și Cîrțu, a mai cedat puncte, a mai cumpărat. Ți-am mai spus, fotbalul așa e ca în parcurile de distracții pentru copii, știi tunelurile acelea cu oglinzi, în care trebuie să cauți mult pînă găsești fereastra. Repet însă, pînă la proba contrară, trebuie să crezi în ceea ce se petrece pe teren. Asta e legea.

Fiind de prin partea locului, probabil cunoști zvonurile care circulă cu privire la schimbul de locuri pe care ar urma să-l facă Electroputere Craiova cu F.C. Olt Scornicești la promovarea în divizia A.

Sînt aproape sigur că Federația nu va accepta acest lucru. Să știi că ar fi un lucru bun, pe care și l-ar dori ambele echipe. Electroputere merge deocamdată bănuț cu care să își țină echipa în A, mai ales pentru primele de joc, pe cînd la Scornicești echipa este întreținută bine și există mijloace de rezistență pe prima scenă. Pe de altă parte, nu uita că la Craiova mai există o echipă de A și nu una oricare, ci una care va trage mereu la Cupă și Campionat. Cum se spunea dacă ar exista doar America, am iubi-o numai pe ea. Dar mai sînt și ruși... Așa se va întîmpla și în Bănie. Spectatorii se vor împărți între cele două echipe, încasările au să scadă și atunci vor avea de suferit ambele cluburi.

Să revenim la spectacolul care va avea loc azi pe stadionul Copou. Participi la el numai din plăcere sau ai și unele avantaje materiale?

Să știi că nici nu merg la toate aceste meciuri oreganizate cu naționala '70. Săptămîna trecută am mers la Reșița pentru că am avut și niște afaceri pe acolo. Acum am venit la Iași deoarece vreau să trag o fugă și pînă la Cotnari. Ți-am spus că am propriul meu restaurant și mă interesează vinurile din aceste părți. Aș vrea să-mi fac niște cunoștințe care să mă ajute. De jucat la aceste meciuri joc doar din plăcere. Uite, marți vom fi la Brașov, pentru că se retrag doi foști colegi de-ai noștri, cu care am jucat la națională. Primim desigur și noi cîte 4-5000 de lei pentru jocurile astea, însă îți dai seama că ei nu reprezintă nimic din moment ce mie restaurantul îmi aduce un venit anual de circa 1,5-2 milioane de lei.

Cum îți explici că lumea vine într-un număr așa de mare pe stadion ca să vă vadă?

Nu știu dacă vin pentru fotbal, dar sigur vin ca să-i vadă pe Jean Constantin sau pe Vasile Muraru, ori pur și simplu ca să ia o gură de aer curat.

consemnat de Ion C. TEODOR

Doamnelor și domnilor !

Cotidianul nostru publică GRATUIT orice anunț de Mică publicitate. Vă așteptăm cu anunțurile la sediul redacției, de pe Bulevardul Copou nr.18, zilnic între orele 7-23.

Pentru a economisi timpul dvs., "Monitorul de Iași" a înființat un birou de Mică Publicitate, la sediul firmei de turism "MOLDAVIA", str. Ștefan cel Mare nr. 4 (față în față cu consignația "Comision d'oro"). La acest birou preluăm anunțurile dumneavoastră între orele 9-17.

Primul supermagazin în miniatură din orașul nostru

Acolo găsiți tot **ceea ce ați văzut** în filmele americane, **inclusiv** electropompe rusești **RODNIKOV 2**, cu care puteți scoate **apă de la** maximum 40 de metri adîncime.

Visul dumneavoastră poate deveni realitate numai la următoarea adresă: **"STANDARD s.r.l.", str. Cuza Vodă nr. 23.** Pentru a vă convinge, formați numărul: 12987.

SOCIETATEA COMERCIALĂ SRL STANDARD

MICA PUBLICITATE

• La mulți ani din partea mamei de la Iași pentru Gabriela Teodora Iacomi

• **Cu ocazia împlinirii vîrstei de 20 de ani, familia Munteanu și familia Pascu urează lui Remy Munteanu (militar în termen) un călduros "La mulți ani!"**

• **Keysys-Munchen-Germania: Baze de date pentru birouri + Aplicații video cu camere de luat vederi + protecții software pentru transmisiuni de date + Aplicații Bar Code + Rețele regionale de transmisiuni de date prin modemuri vă invită să vizitați expoziția de tehnică de calcul și telecomunicații (sisteme și aplicații informatice la cheie). Expoziția va avea loc în perioada 27-28 iunie 1991 între orele 9,00-17,00 la sediul Societății Medicilor și Naturaliștilor, Bd. Independenței nr.16, relații suplimentare la telefon 46930.**

• **Pierdut talon galben I.R.I. pe numele Lungu Gabriel. Îl declar nul.**

• Execut lucrări de pictură grafică, vitrinerie, aranjamente interioare, reclamă (publicitate) desen tehnic. Tel. 78237.

• **Vînd minimotoretă U.R.S.S. cu roți mici. Capacitate 48,7 cmc. Tel. 72347.**

• **Translator, 24 ani, cunoscător al limbilor engleză, franceză, germană, italiană, spaniolă, rusă îmi ofer serviciile persoanelor particulare și oricărei agenții de turism internațional din orașul Iași și din toată țara. Șerban Emanuel Ion. Tel. 20106.**

• **Traducător, cu certificat pentru limbile engleză, franceză, italiană și rusă, efectuez minitraduceri (scrisori etc.) și meditez limbile engleză, franceză și italiană. Șerban Emanuel. Tel. 20106.**

• Schimb apartament 2 camere confort I parter Dacia cu 3-4 camere, același confort. Tel. 66791.

• Vînd grafică Mircea Șeptilici, ulei Tina Călugărul Penovia. Tel. 24963.

• Închiriez pe valută apartament Podu-Roș. Tel. 24963.

• **Societatea Comercială "Bucium S.A", Șos. Bucium nr.23 angajează cu jumătate de normă persoană cunoscătoare engleză, germană, dactilografie. Relații suplimentare la sediul societății sau la telefon 35063.**

• **Societatea 'Agora' convoacă toți membrii la adunarea generală care va avea loc vineri 28 iunie a. c. la ora 18,00 la sediul societății.**

• Vînd bibliotecă 600 volume. Închiriez în valută 3 camere din 5 unei studente din Israel. Vînd diverse obiecte. Lichidare apartament. Tel. 43803.

• Vînd televizor color nou diagonală 61 cm Pal-Secam. Tel. 48407.

• **Pentru bolnavul Vechiu Neculai. Spitalul de neurochirurgie, urgent PIRACETAM PERFUZABIL.**

• Cumpăr urgent apartament 3 camere zonă industrială. Plata în lei sau valută. Tel. 32866.

• Schimb apartament 2 camere confort I, Podu-Roș cu apartament 3 camere același confort. Tel. 32866.

• **București, schimb apartament 3 camere decomandate, două grupuri sanitare, etaj I, Zona Viilor - trafic greu - Rahova cu similar (variante) centru Iași. Tel.14260.**

• **Prelau apartament de stat în zonele Nicolina I, II. C.U.G. Ofer recompensă 50.000 de lei sau negociabil. Tel.34678.**

• Caut tinichigiu auto pentru recondiționarea unui Mercedes. Tel. 17126

RADIO

26 iunie - Radio Iași

• 6.00-8.00: Informațiile dimineții • 16.00: Actualitatea radio • 18.00: Columna • 18.30: Muzică populară la cerere • 19.00: Știrile serii • 19.10: Piese orchestrale • 19.15: Agronomica • 19.30: Muzică ușoară la cerere • 20.00: La izvorul muzicii - Vetre folclorice • 20.45: Program muzical • 21.00: Buletin de știri • 21.05: Capodopere muzicale • 22.00: Evenimentele zilei • 22.30: Armonii corale • 23.00: Poiesis • 23.10: Albumul cîntecului francez • 23.50: Ultimele știri •

SE CAUTĂ ȘOFERI. S.R.L. Sebastian angajează șoferi cu mașină personală pentru activitate de TAXI. Telefon: 42110, interior 109, între orele 17-20.

Din partea Societății Culturale "Ștefan cel Mare"

Societatea Culturală "Ștefan cel Mare", în colaborare cu Palatul Copiilor și Teatrul Național organizează în perioada 27-29 iunie un ciclu de manifestări omagiale cuprinzînd:

•• 27 iunie, ora 17.00 la Muzeul "M.Kogălniceanu":

• recital de muzică și poezie "Ștefan, Ștefan domn cel Mare"

•• 28 iunie, ora 10.00 în Aula Bibliotecii Centrale a Universității: Simpozionul "Ștefan cel Mare și creștinismul românesc" și vernisajul expoziției "Istoria Moldovei în medalistica românească"

•• 29 iunie, ora 11.00 la Mănăstirea Dobrovăț: Te Deum și parastas în memoria domnitorului Moldovei.

Conducerea societății invită pe membrii și sprijinitorii acțiunilor sale culturale să participe la aceste manifestări și, cu acest prilej, roagă pe toți cetățenii din Iași și din împrejurimi, care doresc să găzduiască în această perioadă oaspeți din Basarabia și din Bucovina de Nord să se anunțe la telefonul societății: 43030/118, între orele 8-20 în ziua de 26 iunie, precum și zilnic între orele 17.00 și 22.00 la telefoanele: 35761, 45216, 28725

film

Pe ecranele cele mari

• **Victoria**: **"Miss Litoral"**, comedie românească, orele 9, 11, 13, 15, 17 • **Republica: "Nu trezi polițistul care doarme"**, cu Alain Delon, polițist, francez, orele 9, 11, 13, 15, 17 • **Copou "O femeie face cariera"**, orele 9, 11, 13, 15, 17. **"Adio, d-le Chips"**, ora 19 • **Tineretului: "Dansul tobelor"**, melodramă, indian, 9, 12. **"Gheața verde"**, polițist, american, 15, 17, 19 • **Dacia**: **"Bruta"**, psihologic, francez, orele 9, 11, 13. **"Orfanii"**, dramă, indian, orele 15, 18 • **Casa Tineretului:** vineri 28.06, 'Gala de filme științifico-fantastice, orele 9 - 22.

TV

TVR, miercuri, 26 iunie

• 10.00 Actualități • 10.10 Horoscopul zilei • 10.20 Super Channel • 11.35 Desene animate • 12.00 Ora de muzică • 13.00 Vîrsta a treia • 13.30 Avampremiera T.V. • 13.40 Agendă muzicală • 14.00 Actualități • 14.10 Jazz-magazin • 15.00 15,16,17,18 • 15.40 Preuniversitaria • 16.10 Teleșcoală • 16.40 Muzica pentru toți • 17.00 Tragerea Pronoexpres • 17.10 C.E. de baschet masculin: Polonia-Spania (repriza a II-a) • 18.00 Reporter 91 • 18.30 Cultura în lume • 19.05 Desene animate • 19.30 Actualități. Cronica Parlamentului • 20.25 Fotbal: U. Craiova - F.C. Bacău. Finala Cupei României • 22.20 Film serial: "Decalog" (VIII) • 23.20 Drumuri în memorie • 23.50 Actualități •

TV Chișinău, 26 iunie

• 7.00 Telematinal (din cuprins: "Poveștile noi ale Seherezadei", film artistic, (I) • 17.00 Actualități • 17.10 Desene animate • 17.35 Teatru de păpuși • 18.05 Sănătatea. Alimentația publică • 18.35 Lumina sufletului • 18.55 Reclama • 19.00 Measager (lb. rusă) • 19.15 Relații din economia română • 19.45 Satul în prim plan. Telejurnal • 20.15 Povestea de seară • 20.30 Mesager • 21.00 Documentarul moldovenesc "Ornament" • 21.30 Film artistic: "Celibatarii" (II) • 22.25 Camerton •

HOROSCOP

• **Vărsător** (21 ian.-19 feb.): Sînteți gata în fiecare zi de o nouă revoluție. Nu întotdeauna aceasta este însă o rezolvare. Agitați-vă mai puțin și cu foioș mai mult.

• **Pești** (20 feb.-20 mart.): Firea dumneavoastră complexă, contradictorie, vă aruncă mereu dintr-o extremă în alta. Ajungeți să vă complaceți deseori în situații echivoce. Încercați să le ocoliți. Fiți ceva mai vesel(ă).

• **Berbec** (21 mart-19 apr.): Cel mai scump vis al dumneavoastră este să comandați, oriunde și oricînd. Stați cu ochii în patru. Prilejul e foarte aproape.

• **Taur** (20 apr.-20 mai): Iar sînteți într-o dispoziție proastă. Nu mai dați însă vina pe cei din jur. Faceți prea multe moțuri.

• **Gemeni** (21 mai-21 iun.): Parcă ați explodat odată cu natura. Sînteți numai veselie, freamăt, zbucium. Numai să nu vă consumați prea repede.

• **Rac** (22 iun.-22 iul.): Iarăși vă gîndiți prea mult la ce fac cei din jur. Lăsați în pace oaia vecinului. Ocupați-vă de a dumneavoastră.

• **Leu** (23 iul.-22 aug.): Răgetul care v-ați obișnuit să înspăimînte jungla s-a cam dogit. Așteptați un timp în liniște. Aceasta nu înseamnă să renunțați la a mai vina.

• **Fecioară** (23 aug.-22 sept.): Poate astăzi reușiți să fiți mai puțin suspicios(oasă). Nu toți din jur vă vor răul. E adevărat însă că mulți vă invidiază pentru puterea dumneavoastră de muncă. Aveți nevoie de o aventură.

• **Balanță** (23 sept.-23 oct.): o zi dificilă pentru dumneavoastră. Aveți grijă la mîncare, la băuturi.

• **Scorpion** (24 oct.-22 nov.): Stăruiți, stăruiți, pînă ce obstacolul va fi învins. De acum nu mai are importanță ce mijloace folosiți.

• **Săgetător** (23 nov.-21 dec.): Impulsiv și autoritar, feriți-vă să intrați în afaceri cu Berbeci sau cu Lei. Sînteți aproape să vă îndepliniți un vis mai vechi.

• **Capricorn** (22 dec.-20 ian.): Propuneți-vă ca idee pe ziua de astăzi să-șoșteți maximum de beneficii cu minimum de mijloace. Veți fi și dumneavoastră uimit de ce veți obține.

CEI NĂSCUȚI PE 26 IUNIE. În calendarul Thebaic primul decan, al V-lea grad, incidență solară 66 grade și 7 minute - 66 grade și 9 minute, longitudine 94 grade - 95 grade. Copilul născut astăzi va avea o viață rătăcitoare, cu multe obstacole. Fire neastîmpărată, cu slăbiciune la femei. Va avea bani, întotdeauna din altă parte. Om de lume, vesel, plin de viață.

Turismul american în Europa răsăriteană se va reduce față de anul trecut (1)

În 1990 un număr record de americani au vizitat Europa răsăriteană pentru a vedea țările eliberate de comunismul dur. Dar recesiunea înregistrată de SUA și tulburările din regiune vor face ca numărul vizitatorilor din acest an să scadă, anunță agențiile de turism. A fost afectat mai ales turismul american în Iugoslavia și cîteva republici din Uniunea Sovietică, datorită tulburărilor care au loc. **"Lucrurile stau prost pentru turism. Aș spune că este cu 30 la sută mai scăzut decît anul trecut"**, a afirmat Nina F. Lustig, președintele **"Eastern Europe Tours"**, cu sediul la Seattle. **"Anul trecut am fost suprasaturați de cereri. A fost un an-record"**.

Pentru atragerea turiștilor, agențiile de turism organizează circuite **"Dracula"** în România, pelerinaje religioase în Polonia - unde în aprilie s-a renunțat la vizele de intrare - construiesc noi hoteluri în Cehoslovacia, prezintă orașe din Uniunea Sovietică în care anterior era interzis accesul străinilor.

Încheierea războiului din Golf a avut un efect benefic. **"Pan American"** - principala companie americană de transport aerian în Europa răsăriteană - a anunțat că, de la soluționarea conflictului, reținerile de locuri pentru vizite de afaceri și la rude au crescut continuu. Aproximativ 500.000 de americani au călătorit în 1990 în Polonia, Ungaria, Cehoslovacia, România, Bulgaria și Germania răsăriteană, după îndepărtarea conducerilor comuniste autoritariste. Aproximativ 400.000 de cetățeni americani au vizitat Iugoslavia, atrași de pitoreasca și ieftina Coastă Adriatică. Alți 150.000 au vizitat Uniunea Sovietică.

De pe GLOB

"Potrivit evaluărilor preliminare, un milion de americani au vizitat anul trecut Europa răsăriteană, cel mai mare număr de turiști înregistrat vreodată", a relevat Scott Johnson de la Departamentul pentru călătorii și turism din cadrul Ministerului Comerțului. Comparativ, în 1989 aproximativ 450.000 americani au vizitat cele opt țări. Dar în vara acestui an, mulți americani care s-ar fi dus în Europa răsăriteană optează pentru Alaska, Mexic și Hawaii. Unul din motivele care au dus la scăderea cererilor pentru călătorii în regiuni mai îndepărtate de Statele Unite îl reprezintă recesiunea, iar altul - tulburările politice de peste hotare.

"Am pierdut o mulțime de potențiali vizitatori datorită situației noastre politice", a afirmat Mirko Vukelici, directorul american al **«Yugoslav Travel Bureau»**. **"Cei care se aflau la prima vizită nu au venit anul acesta, deoarece le este teamă. Contăm pe vizitatorii care vor veni pentru a doua sau a treia oară și care știu că n-au de ce să se teamă"**. Disputele dintre cele două grupuri etnice ale Iugoslaviei, sîrbii și croații, au condus la vărsări de sînge la începutul lunii mai. Cel puțin 20 de persoane și-au pierdut viața în Croația în ciocnirile dintre sîrbi și croați. Cea mai mare parte a populare! Coaste a Adriaticii aparține Croației. (Reuter)

(continuare în numărul de mîine)

MONITORUL de iași
cotidian de informații

Redactor șef: CEZAR CALUSCHI
Secretar general de redacție: Florin Zamfirescu

Colectivul de redacție: Carmen CARDAȘIM, Iulian CHIFU, Vasile COJOCARIU, Virgil COSMA, Cristina DANILOV, Florin FLORESCU, Victor GRĂDINARU, Toni HRIȚAC, Voicdia MACOVEI, Cătălin MORARU, Dorin POPA, Dragoș STINGU, Vali ȘTIRBU, Gabriel RUSU. **Fotoreporter:** Florin HOȚOLEANU. **Departament Reclamă- Publicitate:** Cornelia ȘTIRBU
Culegere de text pe computer: Tudor AGAVRILOAEI, Gabriela MACOVEI
Tiparul executat la Întreprinderea Poligrafică Iași — Editor: OPINIA XXI.

BIBLIOTECA CENTRALĂ UNIVERSITARĂ „M. EMINESCU" IAȘI

Înainte de a anunța Pompierii, Salvarea sau Poliția telefonați la numărul 45610 !

MONITORUL de iași

cotidian de informații

Numărul 22, Anul I | Joi, 27 iunie 1991 | Prețul 3 lei

Redacția: B-dul Copou nr.18, Iași, Tel. 45610.

Carnetul zilei

• **AZI, 27 iunie:** Cuviosul părintele nostru Samson, primitorul de străini; Sfîntul Mucenic Anect.

• **MÎINE, 28 iunie:** Aducerea moaștelor Sfinților doctori și făcători de minuni fără de arginți, Chir și Ioan; Sfîntul mucenic Papia.

• **VREMEA** este în curs de încălzire. Temperaturi cuprinse între 20-24 C°. Cerul va fi mai mult acoperit. Se vor înregistra ploi însoțite de descărcări electrice, mai ales în cursul nopții și dimineața.

Editorialul nostru

Concurența, deocamdată pe tejghelele consignațiilor

Una din afacerile cele mai bănoase de după revoluție a fost deschiderea unei consignații. Sute de astfel de "magazine" au umplut străzile și cotolanele orașelor și, desigur, și ale lașului. Consignațiile au prosperat o perioadă, în vremea cînd dintr-un drum bine gîndit în Turcia sau la sîrbi se puteau cîștiga milioane. După un timp însă lucrurile au început, încetul cu încetul, să meargă prost. Vînzările au scăzut, consignațiile s-au înmulțit. Foarte multe dintre ele au fost nevoite să-și scoată tarabe la stradă pentru a veni în întîmpinarea cumpărătorului care altă dată invada tejghelele. Învățat cît de cît cu legile unei economii firești, cu cele ale cererii și ofertei, cetățeanul de rînd din Iași ar fi fost îndreptățit să aștepte o scădere perceptibilă a prețurilor, măcar în consignațiile mai mari. Concurența ar fi trebuit să genereze prețuri scăzute și calitate ridicată. Numai că prețurile n-au scăzut, ba în unele locuri chiar au mai crescut cîte puțin, iar explicația, la care vroiam de fapt să ajung și care poate da o imagine reală despre nivelul de bișniță la care a rămas comerțul privat ieșean, este următoarea: majoritatea proprietarilor de consignații preferă să cumpere marfa din țară, la mîna a doua, a treia și de multe ori chiar la a patra. Cu alte cuvinte, consignația din Iași cumpără marfa de la o consignație din București care la rîndul ei a cumpărat-o de la un afacerist care a adus-o de peste graniță și care nici el n-a luat-o de la sursă. La fiecare schimbare de proprietar prețul produsului crește semnificativ, ajungînd uneori pur și simplu inaccesibil muritorului de rînd. Patronii care și-au dat seama de importanța achiziționării produselor direct de la sursă s-au grăbit să treacă la acest procedeu, dar, deja, pentru mulți dintre ei este foarte tîrziu. Concurența are legile ei foarte dure, pe care cine le calcă plătește foarte scump în lei sau în valută.

Cezar CALUSCHI

Viței handicapați

Ca orice copil de țară am crescut în dragostea pentru vită, înainte de a fi convins, ca și Ion Ionescu de la Brad, că **"numai vita scoate sărăcia din casa țăranului"**. Mîndria noastră erau vaca, boul, calul, ei arătînd vrednicia gospodarului. Se știa în sat cine are cele mai frumoase vite, stîrnind invidia vecinilor. Și acum mă înduioșează botul umed al viteilor, mugetul vacilor cînd vin seara acasă, privirea catifelată a boilor răbdători, cabrarea calului cînd este strunit. Și acum văd mersul calm al bivolilor, ca în Grigorescu, aud tropotul elegant al cailor din copilărie și visez șuvoiul alb din doniță, cînd mama mulgea vaca. Am fost țară eminamente agricolă datorită nu doar evlaviei cu care Ion al lui Rebreanu sărută ogorul, ci și cultului pentru animale. De aceea cruciada împotriva cailor a fost o crimă națională pe care am recunoscut-o, cerîndu-le iertare în poeme duioase.

Acum sîntem pe cale să comitem o nouă rușine la scară națională: ucidem lent și perfid vacile. Aflăm despre grajduri care nu mai au stăpîn, cu vite părăsite la conovat și viței famelici care mor visînd la uger de mamă. Imaginile prezentate la T.V. arată vite care ne privesc dojenitor, dar nici șefii de fermă și nici foștii ceapiști de la atîtea unități n-au timp de fleacuri. Ei se luptă pentru pămînt!

Primim din toată lumea ajutoare pentru handicapați, vin străini din toate țările și se îngrozesc de ceea ce a putut face trecutul regim. Ce-ar fi să le arătăm și grajdurile incendiate, abandonate, vitele care rag de foame și viței care nu mai pot merge. Să le spunem: "constituiți comitete pentru salvarea viteilor handicapați, veniți și vedeți ceea ce noi, liberi și de bună voie, privatizați fiind, am făcut."

Și nici măcar nu ne pasă, nu ne chinuie rușinea!

Aurel LEON

Cafeaua de dimineață

Reacții critice în urma declarațiilor de independență ale Croației și Serbiei

Trupele federale iugoslave au preluat controlul asupra unor puncte de graniță ale Sloveniei, una din republicile care împreună cu Croația și-a declarat ieri independența. Coloane de tancuri și vehicule militare s-au îndreptat către frontiera dintre Serbia și Slovenia, traficul auto fiind întrerupt în unele regiuni. Pe de altă parte, cel puțin 3 persoane au fost ucise și alte cîteva zeci au fost rănite în urma unor incidente care au avut loc la Glina, localitate cu populație preponderent sîrbă situată în Croația. Armata federală s-a deplasat în zonă pentru a curma escaladarea conflictului.

Pe plan internațional se semnalează reacții critice în urma declarațiilor de independență de ieri ale Croației și Serbiei. Ministerul de externe britanic a chemat părțile aflate în conflict să reglementeze disputa prin dialog. Comunicatul urmează unuia similar emis de Departamentul de Stat american care avertizează cele două republici că declarațiile lor de independență nu vor fi recunoscute de către Washington. Franța, Spania, Suedia și Elveția au reacționat asemănător.

ȘTIRI

• **Trupe de elită sovietice au preluat controlul principalei centrale telefonice din capitala Lituaniei, Vilnius. Acțiunea a determinat întreruperea tuturor contactelor telefonice ale republicii cu exteriorul, ca și încetarea transmisiunilor postului de radio local care utiliza echipamente de emisie aflate în centrală.**

• **Prințul moștenitor al Kuweitului a anunțat comutarea tuturor condamnărilor la moarte pronunțate pînă acum împotriva persoanelor acuzate de colaborare cu irakienii.**

• **Primul ministru japonez, Toshiki Kaifu, va întreprinde o vizită în China în luna august. Este prima întîlnire la nivel înalt a oficialităților de la Beijing cu liderul unei țări din grupul celor 7 mari puteri industriale, după suprimarea sîngeroasă a mișcării prodemocrație din Piața Tiananmen, în iunie 1989. Partea chineză este interesată în obținere a unui credit substanțial din Japonia, pentru exploatarea unor zăcăminte de petrol și gaze naturale.**

• **Ministrul de externe iranian, aflat în vizită la Geneva, a declarat că Irakul ar trebui inclus în orice structură de securitate ce urmează a fi constituită la nivelul Golfului Persic.**

• **În cursul ultimelor incidente din Alger, în care au fost implicate trupe de poliție și fundamentaliști islamici, 7 persoane și-au pierdut viața și alte 34 au fost rănite.**

• **Prințul Norodom Sianuk a declarat în Thailanda că va reveni la Pnom Phen în luna noiembrie, pentru a participa la constituirea unui Consiliu național de tranziție.**

• **Un raport al camerei reprezentanților a Statelor Unite apreciază că între anii 1985-1990 Irakul a importat tehnologii de vîrf americane în valoare de 1,5 miliarde de dolari, tehnologii utilizate în producerea armamentului nuclear și chimic, inclusiv a rachetelor balistice.**

• **După două amînări consecutive, guvernul de la Bagdad a acceptat vizita unei comisii de experți ONU, care urmează să inspecteze o întreprindere de armament nuclear.**

• Senatul României a aprobat Proiectul de lege privind constituirea, organizarea și funcționarea societăților comerciale în domeniul asigurărilor. Acest document normativ urmează a fi înaintat președintelui României pentru a fi promulgat. • **Adunarea Deputaților și-a continuat dezbaterile în plen cu privire la Proiectul de lege privind organizarea și desfășurarea adunărilor publice.** • Dl. Adrian Severin, ministru asistent al primului ministru pentru reformă și relația cu Parlamentul, a avut convorbiri cu domnul John Redwood, șeful Departamentului pentru Comerț și Industrie al Marii Britanii. Au fost discutate Legea privatizării, programul de privatizare propus de guvern și au fost trecute în revistă unele critici care se fac în România în legătură cu acest program. • **Ministrul Afacerilor Externe al României, dl. Adrian Năstase, a primit o delegație condusă de dl. Eno Steri, șeful Diviziei Europa și America de Nord din Departamentul federal al Ministerului Afacerilor externe al Elveției.** • Comitetul de grevă al Sindicatului Independent al medicilor din județului Suceava a anunțat, într-un comunicat transmis agenției Rompres, hotărîrea de a continua greva începută la 17 iunie •

Comunicat al Ministerului Învățămîntului și Științei

Avînd în vedere că, în următoarele zile, în unele unități de specialitate medicii s-ar putea să se afle în grevă, unitățile de învățămînt sînt obligate să nu condiționeze înscrierea la admitere sau alte examene pentru care se solicită adeverințe medicale, actele respective putînd fi depuse ulterior.

Ministrul Învățămîntului și Științei,

Gheorghe ȘTEFAN.

ȘTIRI

Academia Română filiala Iași anunță sesiunea științifică jubiliară "Academia Română - 125 de ani de la înființare". Lucrările sesiunii se vor desfășura în zilele de 27 și 28 iunie la sediul filialei Acamediei din bulevardul Copou nr. 8. Deschiderea va avea loc azi ora 10,00, în Aula Academiei.

• La Universitatea "Al. I. Cuza" a sosit o invitație la al 31-lea **Salon Internațional de Fotografie al Studenților**, organizat anul acesta de către societatea Fotografică HKUSU, Universitatea din Hong Kong și firma **Pentax**. Salonul este deschis tuturor celor care probează că sînt studenți și care depun înainte de 31 octombrie șase fotografii monocromatice sau color de dimensiuni între 200 X 250 și 400 X 500 mm. Se oferă o medalie de aur, una de argint și cinci de bronz la fiecare secțiune precum și două premii speciale, al patronului și al specialiștilor. Fotografiile se vor trimite pe adresa: **Mr. Low Chi Wing, Salon Chairman, Photografic Society HKUSU, CÂC Students Union Office, university of Hong-Kong, Pokfulan Road Hong-Kong.**

• Absolvenții de studii universitare cu examen de diplomă promoția 1991, interesați în perspectiva unei cariere diplomatice, au posibilitatea să frecventeze cursurile pe care le va organiza Asociația de Drept internațional și Relații internaționale la București, în perioada de vară. Cursurile se vor încheia cu un test, absolvenții clasați pe primele locuri urmînd a fi luați în evidență pentru angajare în cadrul Ministerului Afacerilor Externe. Condițiile de înscriere sînt: media generală și la examenul de diplomă peste opt, cunoașterea foarte bine a unei limbi străine și bine a unei a doua, cetățenie exclusiv română și lipsa antecedentelor penale. Informații și înscrieri zilnic între orele 10-15 la sediul Ministerului Afacerilor Externe, interior 1005 și 1298.

•Institutul Delta Dunării Tulcea angajează biologi din promoțiile 1990 și 1991 în specialitățile botanică, hidrobiologie, zoologia nevertebratelor, zoologia vertebratelor, microbiologie și ecologie. Condițiile de angajare sînt: cunoașterea a două limbi străine, aptitudini pentru cercetare științifică. Se oferă posibilitatea unui stagiu de specializare în institutiile din străinătate. Cei interesați se vor adresa la decanatul facultății de biologie a Universității "Al. I. Cuza".

• A apărut numărul 2 al revistei ETHOS a societății culturale cu același nume din Iași. Un număr deosebit de interesant, în care semnează oameni de cultură români și străini, precum și studenți. Spicuim doar cîteva nume și titluri: Paul Michelson - "Revoluțiile din 1848 și 1989 în România"; Maria Platon - "Eminescu și problemele specificului național în cultura", Gheorghe Mihai - "Despre rațiunea hairesică".

• Marți, 9 iulie, revista de teorie a culturii, ETHOS, organizează la sediul societății culturale **Ethos** o masă rotundă cu tema: "Actualitatea teologiei lui Petre Andrei". Sînt invitați să participe toți cei interesați să afle amănunte despre activitatea celui care a fost Petre Andrei.

• Grupul de studii de filosofie religiei, condus de dr. Gheorghe Mihai, de pe lîngă Fundația Academică "Petre Andrei" Iași, organizează a șaptea reuniune marți, 2 iulie a. c. la orele 19,00, la sediul Fundației, din strada Th. Burada.

Utilaj agricol complex, produs de firma "Barberi"

Ieri, în jurul orelor 14,00, cei care treceau pe lîngă "Turnul Pompierilor" din apropierea Palatului Culturii se opreau o clipă și priveau la două utilaje ciudate care coseau iarba. Aceste utilaje, produse de firma italiană "Barberi", cosesc, ară, plantează cartofi, pompează apă, erbicidează, macină, taie lemne. Au 10 cai putere, funcționează cu motorină și pot fi cumpărate de la SMA Ciurea, singurul furnizor în Moldova al firmei Barberi. Prețul unui astfel de utilaj, care are în dotare și o remorcă pentru transport, este de 360.000 lei. Comenzile se pot face la SMA Ciurea - județul Iași. **(Viorel VATAMANU)**

200 de lei pentru fiecare lună de prizonierat

Am întîlnit la Asociația deținuților politici pe Gheorghe Cioclu, care a fost făcut prizonier după 23 august 1944 pentru că "aveau lipsă la efectivul de prizonieri". A fost chemat de oficialitățile de la Iași pentru verificarea actelor și s-a reîntors în țară după 11 luni. Deportarea s-a făcut la Visumvoloscioc, regiunea Kalinskaia, la 80 de km de frontiera cu Finlanda, iar deținuții lucrau la un canal al Volgăi. "Numai la toaletă mă mai lăsau singuri", ne mărturisește Gheorghe Cioclu, care acum este pensionar CAP primind 500 de lei pe lună. Acum a auzit că este vorba să se acorde cîte 200 de lei pentru fiecare lună de prizonierat și a venit să-și facă actele. **(Iulian CHIFU)**

Aflăm de la Direcția Județeană de drumuri și poduri: în această perioadă se execută tratamente bituminoase pe drumul județean 249 A, Iași-Borcea. Se repară drumul 247, Poieni-Dobrovăț și se plombează drumul 248, Iași - Scînteia.

Nopțile triste ale orașului

Să visezi frumos într-o sală de așteptare, cu pantofii sub cap (1)

Nopțile Parisului, sau ale New Yorkului, Londrei, Chicagoului îi oferă și celui mai leneș gazetar subiecte cît pentru trei cotidiene de noapte. Nopțile Iașului sînt sărace, întunecoase. Sinistre. "S-a stins viața falnicei Veneții / N-auzi cîntări, nu vezi lumini pe valuri". Doar cîini vagabonzi, bețivi rătăciți, cîteva crișme ordinare, tîlhari și patrulele poliției: o lume pe care vacarmul zilei o acoperă. O lume care prin bezna nopții foiește nestingherită.

Orașul la ora 0.00

Miezul nopții este ora cînd locarhon jumătate de-om grăbește spre casă cu brațele amîndouă, ora cînd Tomiță Foca trimis de Solomon pierde trenul spre Grajduri și "scriitorul" chircit pe-o bancă în gară o înjură pe nevastă-sa, pe care numai el a făcut-o doamnă. "Scriitorul" e un tip ciudat. Atunci cînd îl îngăduie ceferiștii, doarme în sala de așteptare a gării Nicolina deși, spune el, are casă pe undeva pe aproape, prin Podu Roș. Nu-l primește nevastă-sa. A făcut-o doamnă și acum îi închide ușa în nas. Pentru cine vrea să-l asculte, "scriitorul" povestește despre romanele sale. Literatură de sertar. Înainte de a mă ridica de pe bancă, scotocesc prin buzunare și îi întind o monedă de cinci lei. "Scriitorul" o privește timp clătinîndu-se apoi ridică privirea înspre mine și izbucnește într-un hohot de plîns. Nu asta vreau, eu nu ți-am cerut nimic, nu asta vreau, bolborosește el în timp ce îmi ia moneda din palmă.

REPORTAJUL ZILEI

Între orele zero și trei dimineața

Gara mare a Iașului este un loc liniștit. În sala de așteptare oameni care au pierdut trenul și care nu au bani de hotel picotesc pe băncile de lemn, alături de cei de-ai casei. Pe aceștia îi recunoști ușor: desculți, cu pantofii sub cap, jerpeliți și jegoși dorm întinși pe cîte-o bancă un somn chinuit, întrerupt din cînd în cînd de patrula poliției. Pe unii îi scot afară și îi trimit nici ei nu știu unde, pe alții îi "arestează" și-i duc la post. Tomiță Foca e prudent și de aceea, pînă se mai liniștesc polițiștii, se învîrte în jurul gării și blestemă, astfel încît să fie auzit de toți, trenul de Grajduri pe care iarăși l-a pierdut. Blestemă, pe urmă pomenește ceva de Solomon și de o pensie pe care nimeni nu i-o mai dă, iar atunci cînd polițiștii își termină rondul o zbughește să mai prindă un loc pe bancă în sala de așteptare. E liniște noaptea în gările orașului, trenuri nu sînt, vagabonzii s-au aciuat pe băncile de lemn și patrula T.F. se hîrjonește cu ceferiștii. Din cînd în cînd polițiștii devin serioși, privesc atenți de jur-împrejur, dar nu se întîmplă nimic. Tomiță trimis de Solomon nu face rău nimănui. Vagabonzii visează cuibăriți prin sălile de așteptare, "scriitorul" deapănă, pentru cine vrea să asculte, povestea vieții sale triste (Va urma)

Florin FLORESCU

Pepiniera viitorilor infractori

Trei minori se droghează cu Aurolac

Știam că-i găsesc la gară. Am intrat în sala de așteptare și i-am reperat ușor după îmbrăcăminte și după ochi. Aveau o privire de lupi hăituiți. S-au întîlnit azi dimineață aduși de tren. Vinează chiștoacele aruncate de un tînăr care vinde **Assos**. Scot pachetul de țigări și-i îmbii. Nu îndrăznesc. Vi-i foame? Da, nene. Îi iau cu mine și mă rog de **patronul** cu chioșcul de pe peron să le dea ceva. Cremvurști cu pîine 25 de lei bucata. Mănîncă hămesiți.

Andrei Neculai, din Bacău, are 13 ani, el spune că este la școala ajutătoare din comuna Nedelea, de lîngă Ploiești. Este în vacanță. A venit azi de la Bacău de la tata. Părinții sînt despărțiți. Tatăl i-a spus că mama este la Mangalia, lucrează la o fermă. Are tren la 22.30. Pleacă s-o caute. Mai are trei frați (Dănuț, Tatiana și Oana). Tatăl lucrează la URA Bacău - muncitor. Prietenii lui îl dau de gol că "suflă în pungă". "Se droghează, l-au învățat "boschetarii" din Buzău. Nu, nu-i adevărat! un nene l-a învățat.

Ajudelul Florin, din Albești Botoșani, n-are nici o clasă terminată. Zice că are 18 ani, dar minte: nu-i dai mai mult de 14-15. Tată n-are. Mama e operată. Este brunet și umblă desculț. Mereu spune că nu fură, el cere. Are un frate în pușcărie - Benone - care a furat, Emil, de 14 ani și o soră, Claudia, de 10 ani. A fost dus de Miliție la școala din Budăi, dar a fugit. Îl băteau ceilalți mai mari. Mama îl punea să cerșească și să aducă 1000 lei pe zi. El aducea 3-400. Nu putea mai mult. Într-o zi, pe la Pașcani l-au atacat cei mari și i-au luat ceasul. Pe el l-au văzut prima dată. Era în afara gării, în ploaie. Avea o pungă trasă pe față iar la ochi avea două găuri. Parcă era din Ku-Klux-Klan. Se apropie un ceferist cu o lanternă. "Ce ți-am spus eu, mă?" "Dar ce-a făcut?" "A furat din acceleratul de Timișoara o geantă. L-a prins poliția, dar i-a dat drumul."

Dascălu Bogdan Remus este din Iași "sau din Pașcani". Minte de îngheață apele. Spune că este la Școala ajutătoare din Tg. Cucului. Mama e bucătăreasă la spital iar tata doctor. Cei din jur rîd. Este gros ca o bute și are 11 ani. Puloverul prea larg este legat la mijloc cu o sfoară. În picioare poartă cizmulițe. Mai are frați (Florin, 15 ani, Costică, 16 ani și Mariana, 17 ani). La un moment dat îmi spune că locuiește în Pașcani pe str. CFR-iștilor nr.7, bl. SS 8, sc.A, ap.14, că n-are părinți au murit, iar cea care-i crește este soră-sa. Am senzația că nu spune adevărul. Fac un test. Scot pachetul de țigări și-l pun să citească. "ASSOS" "Dar mărul ce este, un fruct sau o legumă?" "Legumă" "Dar banana?" "N-am văzut" "Dar cașcavalul ce culoare are?" "Albă" "Ce scrie pe tăblița de pe vagon?" "Tren **crusă** Iași-Pașcani. Cu ăsta mă duc eu nene, mă cunoaște nașul"

Acești nefericiți sînt durerile noastre de azi, de mîine și dintotdeauna. Deocamdată dureri de nevindecat.

Viorel VATAMANU

Privatizarea la scara unu pe unu

Radiocasetofonul "International", mai ieftin cu 2.000 de lei decît la alte consignații

Birocrația românească se pare că face alergie la denumirile de firme care sînt scrise într-o limbă străină. Astfel, li s-a recomandat celor ce au deschis **Boutique**-ul de la intersecția între străzile Bașotă și Sărărie, să scrie **Butic** "că așa-i românește".

Cam greu să te împaci cu toate cerințele unor legi pe care fiecare le interpretează în felul lui. Cei care au avut inițiativa Boutique-ului mai sus amintit au simțit acest lucru pe pielea lor. Acum sînt obligați să se transforme în societate comercială cu un capital minim de 100.000 de lei. **"Construcția, executată de UFET Rădăuți, are o valoare de 60.000 de lei, iar ceilalți 40.000 de lei sînt depuneri în bancă"**, ne spune un domn din conducerea firmei, care subliniază că numele său nu are importanță.

Deși pregătit încă din luna noiembrie anul trecut, Boutique-ul nu și-a putut începe activitatea decît prin februarie - martie 1991. **"Aveam, de exemplu, nevoie de o ștampilă. Am fost la București și ni s-a spus că trebuie să găsim o anume persoană, care este singura posesoare a ștampilei. Am avut totuși noroc. Am reușit să găsim această persoană la Suceava."** Proprietarii acestui magazin cu specific de consignație încearcă să se descurce cît mai bine pentru a rezista presiunilor create, atît de piață, cît și de ambiguitățile unor dispoziții legale. Astfel, comisionul perceput pentru diversele mărfuri este variabil, între 10-15 la sută, în funcție de valoarea obiectului, rezultînd prețuri destul de convenabile. Cîteva exemple **pot fi edificatoare**: Casetofonul **"International"**, care în alte consignații se vinde cu 10-11000 de lei, aici costă pînă la 9.000 lei, tricourile **Chanel** se vînd cu 870 de lei, în comparație cu prețurile ce trec cu mult de 1.000 de lei și care se practică în alte părți, pantofii de damă atît de căutați și care se găsesc numai la 1450 lei, aici costă 1150 lei, apoi perle de cultură la 690, respectiv 820 lei, bijuterii de aur la 2.000-2.400 de lei gramul și multe altele. "Păcat **că nu-ți dă nimeni voie să aduci marfă și s-o vinzi, trebuie să plătești o groază de impozite și se fac o serie de controale, la care fiecare spune că o lege trebuie interpretată altfel decît au spus cei ce au venit înaintea lor. Am vrea să facem cîteva extinderi. Ni s-au promis niște spații. Eu sînt croitor de meserie și încerc să fac lucrurile așa cum mi-ar place mie, caut prin reviste de modă străine."**

La acest Boutique lucrează patru angajați. Pe timpul nopții au un paznic care are și dreptul să vîndă. Cu alte cuvinte, în afară de faptul că programul este zilnic între orele 9-21, doritorii pot solicita mărfuri și în timpul nopții. "**Dorim să facem aici o ceainărie, fără băuturi alcoolice. Există posibilitatea colaborării cu un medic veterinar care are o mică fermă pentru lapte și produse din carne. Mai ales studenții, care așteaptă destul de mult în stație, vor putea bea un ceai, vor lua un sandwich. Să vedem ce se va putea face.**"

Volodia MACOVEI

Numai pentru absolvenții de liceu

Fundația academică "Petre Andrei"

• Iași, str. Theodor Burada tel. 981/13120 •

Singura instituție particulară ieșeană de învățămînt superior care are filiale la Botoșani, Piatra Neamț, Roman, Focșani, Buzău, fapt care vine în ajutor în primul rînd studenților din alte localități. La aceste filiale cursurile sînt predate de profesorii Fundației - care dispune de un colectiv de aproximativ 40 de cadre universitare - ce se deplasează la fiecare sfîrșit de săptămînă în localitățile respective.

La ora actuală, Fundația are un număr de 800 de studenți, atît la zi, cît și la fără frecvență, care urmează cursurile celor două facultăți: Drept-Ziaristică și Marketing și comerț internațional. Diferența dintre zi și fără frecvență nu este foarte mare (cu excepția taxelor care sînt de 27.000 lei și respectiv 17.000 lei), întrucît studenții de la fără frecvență urmează în perioadele de pregătire un număr de peste 250 de ore, mai mult chiar decît cel de la învățămîntul superior de stat, seral și f.f. Taxele școlare sînt calculate exclusiv în scopul studiilor, neurmărindu-se înregistrarea unui beneficiu. Pentru desfășurarea cursurilor nu este nevoie de prea mult spațiu, neexistînd facultăți care să necesite aplicații practice (laboratoare etc.) astfel că sălile de curs de la Clubul CFR și cele de la Casa Studenților sînt suficiente. Asta pînă cînd se va reuși construirea unei clădiri proprii. Fundația Academică "Petre Andrei" este patronată de UNESCO, și este în foarte strînse relații cu Universități din Franța, Anglia, Germania, Statele Unite.

În anul de învățămînt 1991-1992 se va mai înființa o facultate: Psihosociologie, iar examenul de admitere va consta dintr-un test la materiile cerute de facultățile similare din învățămîntul superior de stat, test ce va fi corectat pe bază de grilă. Înscrierile se fac în perioada 15 iulie - 1 septembrie, iar examenul se va desfășura între 1 și 15 septembrie. (Iulia MATEI)

Orașul permanent sub observație

Rubrica suspiciosului

Un om îl suspectează pe dl. Ciulei că ar fi primit mită pentru repartizarea unei garsoniere

Alaltăieri, în fața Prefecturii, se putea vedea o pancartă de 2 metri, înfiptă în iarbă, pe care scria: **Domnul Ciulei m'a nedreptățit.** Lîngă pancartă un om obișnuit, un scaun pliant și trei copii, care se fugăreau vesel, profitînd de ieșirea la aer cu tăticu'.

Omul se numește **Procovanu Ioan**, în vîrstă de 33 de ani, frezor la ITSAIA, căsătorit, 4 copii, de la 2 la 7 ani. Motivul protestului? Locuința.

"Am cerut locuință la Primărie de ani de zile. Locuim 7 persoane într-un apartament cu trei camere mici, al mamei, acum pensionară. Domnul Ciulei de la Primărie ne-a spus să găsim noi o garsonieră liberă undeva, că ne va semna repartizarea ei pentru mama. Asta după ce am fost în audiențe de nu știu cîte ori și la dînsul și la primar. Acuma am găsit garsoniera aia, pe strada Zidari, nr.4, ap.1, i-am spus d-lui Ciulei, i-am dat adresa și cînd să vin după aprobare, a doua zi, aflu că a dat-o altcuiva. Cum se cheamă asta, cît o fi luat? Scrieți acolo că am să protestez la guvern și dacă nici acolo nu mi se rezolvă, am să scriu organizațiilor internaționale pentru drepturile omului. Și am să intru și în greva foamei, aici în fața Prefecturii." **(Virgil COSMA)**

Cu umbrela prin tîrg

Așa ajungi milionar: cu 1 leu beneficiu la fiecare falafă

Pe strada 30 Decembrie, colț cu str. Arcu se află o baracă tip "Rădăuți" cu numele de "Orient". Mărturisesc că am trecut deseori pe lîngă ea fără să-i calc pragul, deși un televizor color mă incita. Numai o ploaie de vară m-a făcut să intru. Cer o cafea și dialoghez cu patronul.

Domnul **Constantin Grădinaru** are 65 de ani. A lucrat mulți ani la "Țesătura". Are rude și prieteni în Israel. După revoluție l-au ajutat să-și deschidă un snack-bar. "Sînt profilat pe gustări, accesibile ca preț, tuturor celor care ne trec pragul." De ce "Orient"? "Deoarece am adus de acolo celebrele «falafe», pe care vreau să le introduc în gusturile românilor" **Falafele** sînt niște pîrjoale cu năut, din carne cu sos picant (ingrediente din Israel) și garnitură de cartofi. Face o mică socoteală: 16 lei - 100 g. carne; 4 lei - o bulcă; 2,40 lei - cartofi (noi); 1 leu - ulei; 1,60 lei - sos picant; 8 lei - piper. În total 34 de lei. Clienții pot cumpăra aceste "falafe" la prețul de 35 lei porția. Deci un leu cîștig.

Îl întreb de aparatură. Cuptor cu microunde, prăjitor electric, rotisor electric, congelator, frigider, video plus televizor color, aparat de făcut citronadă italian. Toate celelalte sînt de proveniență germană. Investiția, cu tot cu baracă, l-a costat 960.000 lei.

Are contract cu "Frigocomul" pentru carne, dar întîmpină greutăți, cartofii îi ia din piață, pîinea o ia caldă de la pizzeria de peste drum.

Are dosar la primărie. Visul său este să dărîme baraca și să-și construiască ceva durabil, tot pe același loc. E vad bun. Dar... **"Privatizaților le este frică să investească deoarece nu li se respectă contractele pentru marfă (carne etc)"**. Nici lui nu-i place baraca, dar așa li s-a impus de la primărie: baracă tip "Rădăuți", 4/6m.

Are 5 angajați care cîștigă 5.000 de lei, bani în mînă, iar cînd "afacerea" merge bine, mai primesc ceva suplimentar. Mîncarea și cafeaua le au asigurate pe gratis. Au contract de muncă, salar, compensație. Acum se luptă pentru ca statul să le plătească alocația pentru copii.

La "Țesătura", pe vremuri, era un patron italian care, de sărbători (Crăciun, Anul Nou), dădea salariaților cîte doi metri de material pentru fiecare membru al familiei. Asta urmărește și el. Să le facă salariaților cîte o surpriză, din cînd în cînd.

A preparat gustări la sfințirea școlii din zona Cantemir. La o masă din colț, doi copii "ai nimănui" se ospătau. La plecare au spus "Săru'mîna, nene Costică" "Să nu furați, mă! Să cereți!"

Ar face mai mult, dar n-are condiții. Visul lui e să aibă un snack-bar cum a văzut în Israel și să-i dea numele de "Orient".

Viorel VATAMANU

Domnul H.A., agentul secret al Federației Române de Fotbal

SPORT

Se petrec multe fapte curioase în fotbalul românesc și primprejurul lui. Nu există nici o îndoială că, în ultimul timp, sportul cu balonul rotund de la noi din țară a cam avut parte de multe seisme. Și exact cînd se așteaptă conlucrarea tuturor factorilor răspunzători pentru extirparea răului din miezul sportului-rege, apare la rampă cîte un cascador al cuvintelor răsucite în jurul stiloului, cu etichetă de cronicar sportiv lipită la reverul cămășii și aer de mare cunoscător al tuturor mașinațiunilor din fotbalul nostru.

Un exemplar al acestei specii (care este totuși pe cale de dispariție) se numește **Horia Alexandrescu**, semnează uneori și Al Horia, iar articolele sale pot fi citite în diferite săptămînale, cotidiene, reviste și revistuțe. El însuși este director al unei reviste, **"Sport-Star"**, pe care, de ce să nu recunosc, o citesc cu plăcere și o consider printre cele mai bune publicații de sport ale momentului. Trebuie spus, de asemeni, că nu de puține ori mi-au plăcut ideile lui, concretizate în articole migălos și artistic lucrate. Însă ultimile sale luări de poziție, precum și dorința de a descoperi în propria sa persoană un profet al secolului XXI, mi-au adus acea senzație neplăcută pe care o îndepărtezi de obicei cu ceaiuri neîndulcite sau cu zeamă de lămîie. Las deoparte comentariile consacrate în ultimile 2 săptămîni rezultatelor trucate din fotbalul românesc, comentarii numai bune de dat la "Cascadorii rîsului", în care domnul H. Alexandrescu ia apărarea pe toate planurile unei Federații de Fotbal inactive și ineficace, pune la colț pe Steaua și Inter Sibiu, dar le iartă repede, bătîndu-le cu mîna pe umăr, "ce să-i faci, mai sînt și accidente", în schimb lovește cu cravașa udă în Universitatea Craiova, cea mai bună echipă a campionatului, precum și în alte formații, de la periferia clasamentului, care, în nimicnicia lor, nu mai sînt apărate de nimeni. Las deoparte și tonul de maestru de ceremonii cu care comenta în direct pe postul de radio penultima etapă de campionat, anticipînd "un scor fluviu la Hunedoara și o luptă strînsă în Regie."

Ceea ce am citit, însă, în ultimul număr al Revistei **"Sport-Star"** (33) întrece orice limită a bunăvoinței cititorului, care, nu de puține ori, face compromisuri, citind și materiale aflate la limanul mediocrității. Sub titlul **"Corupția zguduie fotbalul românesc"**, cu care ar fi dorit, probabil, să sperie jumătate de mapamond, dumnealui își publică propriile opinii privitoare la starea actuală a fotbalului nostru. Nimic de spus, acest drept este acordat prin lege oricărui cetățean. Concluziile sale sînt, însă, cel puțin năucitoare. După ce linge puțintel mîna Federației, ca un cățel cuminte ce este, după ce îl trage de urechi pe Sorin Cîrțu încercînd să nege marea valoare a acestuia ca antrenor (ceea ce este o mîrșăvie de gradul I) domnul nostru trece la exemplificarea meciurilor aranjate. Bineînțeles că nu există pe această listă partida Inter-Sibiu - Steaua, dar figurează altele: F.C. Bihor - Jiul, Universitatea - Jiul și chiar, țineți-vă bine, Poli Timișoara - Gloria Bistrița. De altfel, am omis să vă spun, domnul H.A. este un înverșunat adversar al echipei bistrițene, susținînd sus și tare că această echipă a fost "ajutată" să ajungă pe locul 5 la sfîrșitul campionatului. **Partea forte a articolului o reprezintă însă pronosticurile domniei sale pentru ultima etapă de campionat. El este sigur că "Jiul nu pierde la Bistrița, Brăila nu pierde acasă, dar Bacăul va suferi înfrîngerea la Constanța, căzînd în divizia B" Rezultatele sînt cunoscute de-acum, așa că "valoarea" acestor verdicte o puteți observa și dumneavoastră.**

Bineînțeles că nu e singurul articol de acest fel al revistei. În alte două, domnul H.A. continuă demolarea lui Cîrțu, spălîndu-l cu ambele mîini pe antrenorul Corvinului, Ion V. Ionescu, arătînd că nu mai este nevoie de nici un fel de probe pentru ca Federația să ia "măsuri ferme" împotriva meciurilor "aranjate" și strivindu-ne cu inepția prezentării unui rezultat de 6-1 în divizia C ca fiind complet neverosimil.

În acest caz propunem ca toate meciurile din diviziile A, B și C încheiate cu diferențe mai mari de 3 goluri să fie omologate ca pierdute pentru ambele echipe, ca Universitatea Craiova, Gloria Bistrița și Corvinul să fie retrogradate direct în campionatul județean, Cîrțu să fie trimis la antrenat echipa F.C. Hîrlău iar domnul H.A. să fie numit președinte unic al Federației, el urmînd să stabilească meciurile care au fost "aranjate" și care nu.

Ion C. TEODOR

Schiță de portret

Pe vremea cînd sportivii nu se îmbogățeau de pe urma sportului

Am avut sub ochi, mai zilele trecute, un clasament al celor mai bine plătiți atleți ai momentului. Un clasament dominat de Carl Lewis, marocanul Aouita și sovieticul Bubka, sumele pretinse de ei variind între 25-50.000 de dolari pentru participarea în concursurile internaționale. Privind aceste cifre amețitoare m-am întrebat ce sînt oare performerii de acum două-trei decenii, care nu primeau după victorii decît un buchet de flori iar, la sfîrșitul carierei, o diplomă de merit. Și uite așa am deschis albumul cu amintiri...

1991 este un an cu dublă semnificație pentru o fostă galerie a atletismului românesc și mondial. Se împlinesc 40 de ani de cînd pășea cu dreptul în marea familie a sportului și 25 de ani, adică un sfert de veac, de cînd și-a încheiat activitatea de performanță.

În septembrie 1951 producea marea surpriză a sezonului cîștigînd, la nici 15 ani, titlul de campioană națională la săritura în înălțime. Încet-încet numele său a trecut granița țării, ajungînd să fie cunoscută pentru rezultatele sale, în aproape întreaga Europă. În 1956 stabilea întîiul record mondial din istoria atletismului românesc. Participarea la prima mare competiție internațională, Jocurile Olimpice de la Melbourne, nu i-a adus decît amărăciunea unui loc cinci, dar a trezit în sufletul sportivei o ambiție și o energie uriașă. Au urmat ani de muncă titanică, atît cu centimetrii cît și cu ea însăși. Recordurile cădeau unul după altul, eroina noastră reușind să urce ștacheta de la 1,75 la 1,86 m. în 1960, an în care visul de a fi încununată cu laurii olimpici i se împlinea pe stadionul din Centomilla din cetatea eternă, Roma. Recordurile au continuat să crească mereu, iar după 4 ani, la Tokio, al doilea titlu olimpic nu întîrzia să apară, aducînd cu sine și o performanță "de anul 2000" săritura de 1,90 m. A mai dominat 2 ani această probă, obținînd noi victorii, apoi s-a retras în culmea gloriei, cu fruntea sus. Devenită un simbol al victoriei și al dăruirii totale în sport, Iolanda Balaș rămîne o stea irepetabilă în constelația de aur a atletismului românesc.

Din lumea largă a sportului

• Echipa iugoslavă Hajduk Split, altădată participantă la Cupele Europene, se află acum pe unul din ultimele locuri ale primei divizii. Învinovățit de această criză, antrenorul Josip Skoblar a demisionat, cedînd frîiele formației, provizoriu, fostului portar al lui Hajduk, Poklepovici. Se duc, însă, tratative pentru aducerea fostului antrenor al lui Nantes, Blazenici. • Frații Isabelle și Paul Duchesnay, campioni mondiali la dans pe gheață, vor fi prezenți în august la Aylmer, în Quebec. Ei vor inaugura o stradă care le va purta numele și care va marca pentru totdeauna victoria lor la Campionatele Mondiale de Patinaj artistic din acest an. Isabelle a sărbătorit de curînd și căsătoria sa cu coregraful englez Christopher Dean. • În perioada 7-14 iulie se va desfășura la Shanghai un turneu de fotbal la care vor participa mai multe formații valoroase: Den Haag din Olanda, reprezentativa provinciei Shanghai, Polonia A, Cork City, selecționata olimpică a Chinei și o selecționată divizionară a României. Premiile sînt de 20.000 de dolari pentru cîștigătoarea turneului și de 10.000 de dolari pentru ocupanta locului 2. • Federația Franceză de atletism a anunțat primele de participare și premiile pentru cei care vor concura la Campionatele Mondiale de la Tokio. Fiecare selecționat va primi 5000 franci iar cei ajunși în finale 10.000 franci. Iată premiile celor ce vor fi medaliați: 100.000 franci pentru aur, 50.000 pentru argint și 25.000 pentru bronz, în probele individuale, și 250.000, 150.000 și 75.000 pentru ștafete. • Pe 30 iunie va avea loc pe Stadionul Național un atrăgător spectacol sportiv de binefacere. Cu acest prilej vor fi date publicității rezultatele unui sondaj care urmează să-i desemneze pe cei mai buni 20 de fotbaliști din ultimele 2 decenii. Dumneavoastră cu cine mergeți? Hagi, Dobrin sau Balaci? • Din nou primim știri despre tragedii petrecute în tribune sau pe terenurile de sport. Agențiile de presă transmit că o persoană a fost ucisă și alte 5 rănite în urma unui trăznet, în timpul Campionatelor Internaționale de golf ale SUA. • Tot de pe teleimprimatoare am cules o știre de domeniul fantasticului. Celebrul club italian A.C. Milan a avansat cifra de 60 milioane dolari pentru Prosinecki, Savicevici și Pancev, toți trei de la Steaua Roșie Belgrad. Să nu mai fie, oare, bumă de nimic tripleta olandeză Gullit, Van Basten, Rijkaard? • "Toți sportivii și arbitrii care, accidentîndu-se pe un teren, încep să sîngereze, vor trebui să părăsească competiția și să fie duși la cel mai apropiat spital." Aceasta este noua decizie a Ministerului Sporturilor din Australia și se încadrează într-un larg program de luptă împotriva propagării SIDA. • Punctul forte al Săptămînalului "Fotbal" de săptămîna trecută îl reprezintă interviul luat de Ovidiu Ioanițoaia primului fotbalist străin din campionatul nostru, albanezul Agalliu. Din acest interviu putem afla că, din banii primiți în contract, Agalliu și-a cumpărat o Dacie 1310, dar vrea să mai cumpere, în timp, o mașină pe care să i-o dăruiască tatălui său, care n-a avut toată viața decît o simplă bicicletă; prima de calificare în cupele europene pentru o echipă albaneză o reprezintă o sticlă de apă minerală. Agalliu intenționează să devină student la Institutul de educație fizică. Cel mai bun prieten al său este portarul Prunea. • În încheiere, cîteva știri din lumea transferurilor: fosta Gheată de Aur în 1982, Wim Kieft se reîntoarce de la Bordeaux la Ajax Amsterdam, tot pentru Ajax a semnat și mijlocașul Rob Aflen de la Utrecht, în vîrstă de doar 20 de ani; atacantul lui Rostoek, Henri Fuchs, va evolua din toamnă la F.C. Koln. •

Găina și Rața s.r.l.

În cartierul ieșean Mircea cel Bătrîn la bl. O5, sc.B, ap.1, parter locuiește familia **Maluș Ioan**. Domnul Maluș împreună cu soția s-au constituit într-o societate SRL "Găina și rața". Puteți admira expoziția de găini și rațe deschisă chiar la capătul blocului pe malul Nicolinei, zilnic între orele 5,00-20,00. Mai are și o grădină de zarzavat împrejmuită "a la Jilava" iar în dealul Galatei crește porci.

Doamnelor şi domnilor !

Cotidianul nostru publică GRATUIT orice anunţ de Mică Publicitate. Vă aşteptăm cu anunţurile la sediul redacţiei, de pe Bulevardul Copou nr.18, zilnic între orele 7-23.

Pentru a economisi timpul dvs., "Monitorul de Iaşi" a înfiinţat un birou de Mică Publicitate, la sediul firmei de turism "MOLDAVIA", str. Ştefan cel Mare nr. 4 (faţă în faţă cu consignaţia "Comision d'oro"). La acest birou preluăm anunţurile dumneavoastră între orele 9-17.

RADIO

27 iunie - Radio Iaşi

•• 06.00 Informaţiile dimineţii •• 16.00 Actualitatea radio • 18.00 Symposion • 18.30 Muzică populară la cerere • 19.00 Ştirile serii • 19.10 Piese orchestrale • 19.15 Colocvii economice • 19.30 Muzică uşoară la cerere • 20.00 Teatru la microfon • 21.35 Microrecital • 21.45 Lieduri • 22.00 Evenimentele zilei • 22.30 Nocturna studenţilor • 23.50 Ultimele ştiri ••

MICA PUBLICITATE

• Firma "HUCK" vă oferă spre închiriere videocasetofoane pentru vizionări particulare. Telefon 43760

• Vînd videocasete înregistrate. Telefon 43760

• Schimb acumulator 12 V/150 A sau 180 A. Telefon 43760

• Roman, schimb apartament 2 camere decomandate, central, cu variante Iaşi. Telefon 43438 Iaşi

• Vînd video "Panasonic" Telefon 37661

• Vînd bibliotecă, vitrină, dulap triplu, masă TV, închiriez apartament 5 camere centru pe valută. Telefon 43803

• Vînd lanţ aur - 18 gr., model deosebit. Telefon 66031

• Societatea AMIRAL oferă bilete de odihnă la MAMAIA - hotel Metropol, cat. I, în serii de 10 zile, la preţuri avantajoase. Relaţii şi înscrieri la sediul magazinului "7x7" (lîngă autogară), telefon 47978, între orele 17-20

• **Keysys - Munchen - Germania + Baze de date şi aplicaţii informatice la cheie + Aplicaţii video cu camere de luat vederi + protecţii software pentru transmisiuni de date + Aplicaţii Bar Code + Reţea regională de transmisiuni de date prin modemuri vă invită să vizitaţi expoziţia de tehnică de calcul şi telecomunicaţii. Expoziţia va avea loc în perioada 27-28 iunie 1991, între orele 9,00-17,00 la sediul societăţii medicilor şi naturaliştilor, B-dul Independenţei nr.16. Relaţii suplimentare la tel. 46930.**

• Societatea "Agora" convoacă toţi membrii la adunarea generală care va avea loc vineri, 28 iunie, ora 18.00, la sediul societăţii.

• Pierdut duminică buşon (capac) de la rezervorul de benzină, în zona Universitate - Casa universitarilor. În buşon erau şi cheile maşinii. Cine le-a găsit este, cu bucurie, aşteptat la redacţia cotidianului "**Monitorul de Iaşi**".

• Familia Cocor Elena şi George urează copiilor lor, Florinel şi Alin, succes la examene. Aceleaşi urări de succes din partea unchiului lor, Viorel.

• **Firma "Expres-Non-Stop" (prof. Liviu Munteanu) vă invită să serviţi cel mai bun Ness din oraş între orele 6,00-24,00, zilnic. La o vînzare de 610 lei, firma vă oferă o surpriză pe gratis. Expres-Non Stop vă aşteaptă!**

• Mariana - soţie, Mirela şi Răzvan - copii, urează dragului lor Ionel Vatamanu, cu ocazia zilei de naştere, fericire, bucurie şi un călduros La Mulţi Ani!

• Ofer înscriere OLTCIT, ridicare iulie 1991. Tel. 41143 şi 45840.

• Poţicalificat, solicit serviciu de noapte (eventual paznic). Tel. 18950, Victor.

SE CAUTĂ ŞOFERI. S.R.L. "Sebastian" angajează şoferi cu maşină personală pentru activitate de TAXI. Telefon: 42110, interior 109, între orele 17-20.

Universitatea "APOLLONIA"

str.Ştefan cel Mare nr.2 - Iaşi

Anunţă concurs de admitere la: *Facultatea de stomatologie*, *Colegiu* (asistente medicale, tehnicieni dentari), *Facultatea de limbi străine* (engleză, franceză, germană).

Înscrierile se fac în perioada 1-12 iulie a.c. la sediul Universităţii, orele 8.00-20.00.

Concursul se va desfăşura după cum urmează:

• 15 iulie - ora 9.00 - testele de aptitudini;

• 16 iulie - ora 9.00 - testele scrise.

Informaţii suplimentare se pot lua la sediul Universităţii "Apollonia" zilnic între orele 8.00-20.00, la telefon 13223, telefax 12087.

PSIHOSOMATICA

• zilnic consultaţii psihiatrice adulţi şi copii, strada Lascăr Catargi (fosta Karl Marx), nr. 9 •

PSIHOSOMATICA acordă zilnic între orele 18-20, sîmbătă şi duminică între orele 9-12, consultaţii psihiatrice adulţi şi copii, psihologice, genetice şi de teraple a cuplului şi sexologie, la sediul situat în Iaşi, strada Lascăr Catargi, nr. 9.

Impactul dintre civilizaţia modernă cu uzura şi sănătatea mintală poate fi depăşit cu ajutorul societăţii medicale PSIHOSOMATICA.

film

Pe ecranele cele mari

• **VICTORIA**: "**Miss Litoral**", comedie românească, orele 9, 11, 13, 15, 17. • **REPUBLICA**: "**Nu trezi poliţistul care doarme**", cu Alain Delon, poliţist, francez, orele 9, 11, 13, 15, 17 • **COPOU**: "**O femeie face carieră**", 9, 11, 13, 15, 17 • **TINERETULUI**: "**Dansul tobelor**", melodramă, indian, orele 9, 12, "**Gheaţa verde**", poliţist, american, orele 15, 17, 19 • **DACIA**: "**Robinson Crusoe**", orele 9, 11, 13; "**Orfanii**", dramă, indian, orele 15, 18 • **Casa Tineretului**: vineri, 28.06, "**Gala de filme ştiinţifico-fantastice**", orele 9-22 •

TV

TVR, joi, 27 iunie

••10.00 Actualităţi • 10.10 Horoscopul zilei • 10.20 Super Channel • 11.35 Desene animate 12.00 • Ora de muzică • 13.00 Interferenţe • 13.30 Avanpremiera T.V. • 13.40 Recital muzical • 14.00 Actualităţi • 14.10 Mondo-muzica • 14.30 Caleidoscop cetăţenesc • 15.00 Arte vizuale • 15.40 Preuniversitaria • 16.10 Teleşcoală 16.40 Muzica pentru toţi • 17.00 Limba noastră • 17.30 Pro Patria • 18.30 Economia, încotro? • 19.00 Ştiinţa în lume • 19.35 Desene animate • 20.00 Actualităţi. Cronica Parlamentului • 20.50 Telesport • 21.00 Film serial: "Dallas" (35) • 21.55 În faţa naţiunii • 22.40 Romanţa amintirilor • 22.55 Simpozion • 23.55 Actualităţi • 00.05 recomandări din programul de mîine ••

TV Chişinău, 27 iunie

•• 07.00 Telematinal. În cuprins: 08.20 "Poveştile noi ale Seherezadei" (III) • 17.00 Actualităţi • 17.10 Desene animate • 17.20 Vacanţa mare • 18.00 Alo? 01? Buletinul serviciului antiincendiar (lb. rusă) • 18.10 Şcoala şi societatea • 18.55 Reclama • 19.00 Mesager (lb. rusă) • 19.15 Realităţi din economia română • 19.45 30 de minute cu contrabasistul Tudor Bîrsa • 20.15 Povestea de seară • 20.30 Mesager • 21.00 Documentarul moldovenesc "Condamnaţi la pieire" • 21.30 Film artistic. "Celibatarii" (IV) • 22.25 Şlagăre de altă dată • 22.25 Pe platoul de filmare ••

• **Vărsător** (21 ian.-19 feb.): Vă implicaţi prea mult în clocotul evenimentelor. Sîntem abia la mijlocul săptămînii. O să vă prăbuşiţi fizic şi, ceea ce e mai rău, psihic.

• **Peşti** (20 feb.-20 mart.): Iar aţi alunecat pe panta neseriozităţii. Lucrurile mari pe care vi le-aţi propus încă vă aşteaptă.

• **Berbec** (21 mart.-20 apr.): Încercaţi să treceţi peste animozităţile stîrnite de pasiunile dumneavoastră. Fiţi totuşi mai cumpătat în discuţii.

• **Taur** (21 apr.-20 mai): Nu vă precipitaţi, cu capul înainte. Propuneţi-vă nişte puncte de reper pe care să încercaţi să le respectaţi pas cu pas.

• **Gemeni** (21 mai-20 iun.): Meditînd mai puţin, veţi acţiona mai mult. Astfel veţi avea rezultate palpabile ale muncii dumneavostră.

• **Rac** (21 iun.-22 iul.): În momentele dificile prin care treceţi, e recomandabil să aplecaţi urechea spre sfaturile prietenilor. Aveţi destui ca să nu fiţi niciodată singur.

• **Leu** (23 iul.-21 aug.): Aţi trecut un obstacol care v-a cerut mult efort. Important este că aţi demonstrat că se poate.

• **Fecioară** (22 aug.-22 sept.): Iarăşi vi se pare totul imposibil, inaccesibil. Nu lăsaţi însă ceea ce puteţi face astăzi pe mîine.

HOROSCOP

• **Balanţă** (23 sept.-22 oct.): Pescuiţi în ape tulburi. Căutaţi-vă de treabă în altă parte.

• **Scorpion** (23 oct.-21 nov.): Ideile vă sînt învolburate, vă umblă în cap fără cap şi fără coadă. Aşterneţi-le pe hîrtie. Veţi fi cîştigat şi dvs., va cîştiga şi societatea.

• **Săgetător** (22 nov.-20 dec.): Sînteţi născut(ă) sub un semn de foc. Acest lucru nu trebuie să vă împiedice să fiţi mai moderat, mai cumpătat. Ţineţi minte că omul îşi sapă groapa cu dinţii.

• **Capricorn** (21 dec.-20 ian.): Puneţi prea mult zel în realizarea scopurilor dumneavoastră. Nu sîntoţi singur pe lume. Uneori stîrniţi suspiciuni şi nemulţumiri, chiar şi în familie.

După calendarul Thebaic, I decan, incidenţa solară 66° 7' - 66° 9', longitudine 95°-96°. Persoana născută astăzi este instabilă, dezechilibrată, gata să urce şi să se prăvălească de la o extremă la alta. Predispoziţie pentru jocuri de noroc. O persoană în care nu se poate avea mare încredere. Cei născuţi astăzi sînt oameni dependenţi de semenii lor. Nu pot acţiona pe cont propriu, nu au capacitate de decizie.

Turismul american în Europa răsăriteană se va reduce faţă de anul trecut (2)

De pe GLOB

(continuare din numărul de ieri)

"Tulburările din Gruzia sovietică, Armenia, republicile baltice - Lituania, Letonia şi Estonia - care depun eforturi pentru a se separa de Uniunea Sovietică cît şi teama de acţiuni teroriste asupra zborurilor transatlantice determină o reducere substanţială a numărului turiştilor care vizitează Uniunea Sovietică", afirmă Alexei Mesiaţev, director adjunct la **Inturist**, agenţia sovietică de turism. El a apreciat că pînă la 100.000 de cetăţeni vor călători anul acesta în U.R.S.S., în pofida restricţiilor impuse turiştilor pentru zonele Siberiei, Kazahstanului şi Ucrainei, unde accesul străinilor a fost interzis pînă în prezent. Aproximativ 265 de oraşe sovietice sînt în prezent deschise vizitatorilor străini, comparativ cu 215 în 1989, a relevat Mesiaţev.

România - ţara natală a vampirismului mitic - organizează excursii în Transilvania, unde scriitorul irlandez din secolul XIX, Bram Stoker, şi-a plasat romanul "Contele Dracula". Reclama unei broşuri a Biroului de Turism se face în acest spirit. Povestea lui Stoker, ca şi filmele cu vampiri au fost interzise în România de dicatatorul comunist Nicolae Ceauşescu, îndepărtat de la putere şi executat în decembrie 1989. Adevăratul "Dracula", Vlad Ţepeş, îşi trăgea în ţeapă duşmanii.

Monumentalul palat neterminat al lui Ceauşescu - în valoare de două miliarde dolari, care are 7.000 de camere - şi cazinourile de pe coasta Mării Negre şi din Munţii Carpaţi, unde se practică jocuri de noroc, reprezintă, de asemenea, atracţii pentru turişti.

Confruntaţi cu perspectiva unui număr mai redus de turişti americani în acest an, agenţii turistici din Cehoslovacia şi Ungaria au afirmat că aşteaptă sosirea unui număr mai mare de turişti din Europa occidentală şi Japonia pentru a acoperi pierderile. S-a anunţat că hotelurile din Praga sînt angajate pînă în august. Vladimir Hulpach, preşedintele Agenţiei cehoslovace de turism Cedok, a afirmat că ţara sa a semnat contracte cu firme germane şi austriece pentru construirea de noi hoteluri la Praga, care suferă de o lipsă cronică de spaţii de cazare în sezonul de vîrf.

Din toate ţările est-europene, numai Polonia speră că va atrage mai mulţi americani decît anul trecut, majoritatea aparţinînd marii comunităţi **poloneze din Statele Unite. "Polonia este foarte atrăgătoare pentru cei ce-şi caută rădăcinile. Potrivit aşteptărilor mele, anul acesta vor sosi cu 20 la sută mai mulţi turişti americani decît în 1990"**, a afirmat Marcel Ofiarski, director la **"Polish Tourist Office"** din Chicago. El a relevat că 130.000 americani au vizitat Polonia în 1990.

Ofiarski a menţionat că turismul a luat amploare ca urmare a desfiinţării vizelor de intrare pentru sejururi pînă la 90 de zile, precum şi a noilor programe. Printre acestea se numără pelerinajele la Madona neagră, cel mai sacru simbol religios al Poloniei, de la Mănăstirea Jasna Gora din Czestochowa, la sud de Varşovia. **(Reuter)**

MONITORUL de iaşi

cotidian de informaţii

Redactor şef: CEZAR CALUSCHI
Secretar general de redacţie: Florin Zamfirescu

Colectivul de redacţie: Carmen CARDAŞIM, Iulian CHIFU, Vasile COJOCARIU, Virgil COSMA, Cristina DANILOV, Florin FLORESCU, Victor GRĂDINARU, Toni HRIŢAC, Volodia MACOVEI, Cătălin MORARU, Dorin POPA, Dragoş STÎNGU, Vali ŞTIRBU, Gabriel RUSU. **Fotoreporter:** Florin HOŢOLEANU. **Departament Reclamă - Publicitate:** Cornelia ŞTIRBU

Culegere de text pe computer: Tudor AGAVRILOAEI, Gabriela MACOVEI

Tiparul executat la Întreprinderea Poligrafică Iaşi. **Editor: OPINIA XXI.**

BIBLIOTECA CENTRALĂ UNIVERSITARĂ "M. EMINESCU" IAȘI

Înainte de a anunța Pompierii, Salvarea sau Poliția telefonați la numărul 45610 !

MONITORUL de Iași

cotidian de informații

Numărul 23, Anul I | Vineri, 28 iunie 1991 | Prețul 3 lei

Redacția: B-dul Copou nr.18, Iași. Tel. 45610.

Calendarul zilei

• AZI, 27 iunie: Cuviosul părintele nostru Samson, primitorul de străini; Sfintul Mucenic Anect.

• MÎINE, 28 iunie: Aducerea moaștelor Sfinților doctori și făcători de minuni fără de arginți, Chir și Ioan; Sfintul mucenic Papia.

• VREMEA va fi în general caldă, cerul variabil cu înnorări în partea a doua de interval, cînd pe alocuri se vor semnala averse și fenomene electrice. Izolat, posibil grindină. Cantitățile de apă pot depăși 20 litri în 24 h. Vînt slab la moderat din sud, cu intensificări din nord-vest cu viteză de 40,60 km/h. Temperatură minimă 9 - 19 C°, iar maximele între 19 - 27 C°.

Editorialul nostru

Spionii americani nu vor să locuiască în hotelurile noastre murdare

Foarte multe lucruri s-au schimbat, foarte multe lucruri sînt în schimbare. Dar sînt și foarte multe care rămîn în continuare absurde și nefirești, așa cum au fost ele gîndite odinioară. Unul dintre acestea este, de exemplu, modul de cazare în hotelurile din țară. Se păstrează în continuare interdicția de a da camere persoanelor care au buletin din orașul în care se află hotelul. O măsură ciudată, fără nici o logică. Un tînăr care se ceartă cu părinții și vrea să plece un timp de acasă va trebui să meargă în altă parte, pentru simplul motiv că la el în oraș nu-i va primi nimeni în nici un hotel. La fel, o familie proaspăt căsătorită, fără casă, este nevoită să stea împreună cu părinții, împotriva dorințelor unora sau altora, cînd la fel de bine ar putea închiria pentru un timp o cameră la hotel.O femeie tînără naște împotriva voinței părinților și nu mai poate sta acasă. La un hotel ar avea puțină liniște, dar nimeni nu se uită la ea. Lista ar putea continua, așfel de cazuri sînt cu mult mai multe decît vă puteți închipui. Cu toate acestea hotelierii noștri refuză să primească localnicii, cercetînd cu atenție buletinul fiecărei persoane care se prezintă la recepție. De ce atîta vigilență? Oricum, spionii americani își caută cameră la particulari.Ei nu mai stau de mult în hotelurile noastre. Sînt prea scumpe și prea murdare.

Cezar CALUSCHI.

Agrarieni la Ateneul Român

Oamenii au rezemat sapele și greblele de colonade și au intrat în sală știind că acolo, la Ateneul Român, e lăcaș pentru muzică. De-ar fi barem Farcașu sau Botgros să zică de petrecere; că încolo toate-s ai naibii de încurcate! Păpușoiul plînge în buruian și oamenii dezbat legea funciară, un ghem pe care nimeni nu-l poate descurca. Stau sub pereții primăriei și se sfădesc. Din cînd în cînd se mai și bat.

Pe scenă, cine cîntă la cobză? Conu Victoraș, dragul nostru fost nomenclaturist, poți să nu-l asculți cînd a fost oleacă și ministru? În sală numai agrarieni în costume de sărbătoare, nici un țăran. Puneau la cale soarta agriculturii, aveau timp, că încă nu primiseră, se vede, actul de proprietate și nu le păsa că ploua prea mult. De taragotul lui Farcașu și scripca lui Botgros nici vorbă. De la Schitu-Duca nici un agrarian. Erau din Damaroaia, cei care fac bișniță în Obor, cîțiva pensionari de la percepție, vreo trei profesori din Ploiești, toți agrarieni unul și unul, încravatați; neatinși de vînt și de soare, proaspăt bărbieriți și gata să se sacrifice pentru sat. Lui conu Victoraș nu-i place legea funciară. A fost el pe banii statului prin America și Italia și a văzut că acolo altfel merg lucrurile. Se propun amendamente și sala aplaudă.

- Păi, dacă nu i-a plăcut, de ce a votat-o în parlament? se întreabă unul. Acolo să fi venit cu cîrpeli, nu aici, unde asculți mai mult cobza decît cuvîntarea.

- Nu fi naiv, bre, dacă nu vota nu-i plătea simbrie, ce crezi că acolo, în parlament e ca la Schitu-Duca, unde semnezi de prezență ca inginer agronom și tu păzești geamurile ministerului ca să pui mîna repede pe un scaun care s-o nimerî mai la îndemînă? îl îamurește altul.

- Las c-o da bine, conu'Victoraș, ieri cu partidul lui Ceaușescu, azi cu partidul lui. Încă agrarian, că doar e format din țărani. Ascultă-i cobza menită să dea concert la Ateneul Român!

- Dă-i în plata Domnului și hai la treabă, că n-avem zile de pierdut!

Oamenii își luară sapele și greblele de lîngă colonade și plecară la lucru. Vezi că erau agricultori, nu agrarieni!

Aurel LEON

Cafeaua de dimineață

Examenul de bacalaureat: ultima zi

Astăzi este ultima zi a examenului de bacalaureat. Probele de examen sînt: fizica, biologia, chimia, geografia, istoria. Elevii încep deja să se selecteze. La liceul Răducăneni, de exemplu, după proba orală la limba și literatura română, au fost respinși 37 de candidați. Anul acesta subiectele la chimie au fost deosebit de dificile și nu au putut fi abordate decît de cei care s-au pregătit să dea admitere la medicină sau care au participat la olimpiadele de chimie.

Începînd de luni, Inspectoratul școlar se așteaptă, ca în fiecare an, la numeroase contestații ale candidaților respinși. Se știe că nota la proba orală nu poate fi contestată sub nici o formă. Numai cea de la proba scrisă. Contestațiile se depun la sediile liceelor și se centralizează la Inspectorat, unde se formează o comisie care le va analiza. Dacă un candidat obține în urma recorectării tezei cu 50% mai mult față de nota stabilită are cîștig de cauză. Dacă însă, în urma contestațiilor, absolventul obține o notă mai mică cu 50 de sutimi se va lua în calcul noua notă obținută.Toate aceste reglementări sînt valabile și pentru e-xamenul de admitere la liceu, care se va desfășura în zilele de 3 și 4 iulie

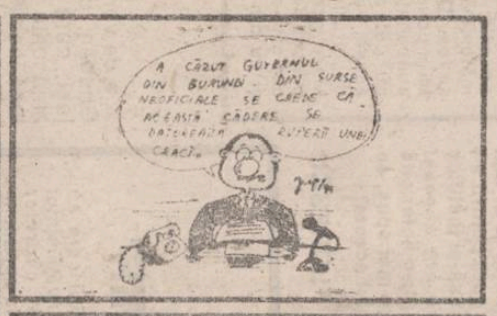

●●● Astăzi se împlinesc 70 de ani de la săvîrșirea atentatului de la Sarajevo, care a dus la declanșarea primului război mondial. Evoluția actuală a situației din Iugoslavia poate duce la izbucnirea unei noi conflagrații mondiale? ●●●

Seminar internațional

Ieri, la prînz, s-au încheiat la Prefectură lucrările seminarului internațional cu tema **"Schimburi și preferințe vamale acordate României de Comunitatea Europeană"**, organizat în orașul nostru de către Ministerul de Externe al României și de Prefectura Iași. Celor prezenți li s-a adus la cunoștință că în cadrul Comunității europene s-a convenit adoptarea unui sistem generalizat de preferințe pentru pătrunderea mărfurilor din Europa de est în Piața Comună, concretizat prin nelimitarea cantităților exportabile și introducerea taxei vamale zero. Această taxă vamală zero se referă la anumite mărfuri, preferențiale pentru Piața Comună, cum ar fi de exemplu articolele din bumbac sau piele. În încheierea lucrărilor seminarului, Ministerul de Externe, împreună cu Prefectura județului au organizat în **Sala frescă** a hotelului Moldova un cocktail. **(Virgil COSMA)**

Situația din Slovenia și Croația

●●● În urma declarației de independență a Sloveniei, trupe ale armatei federale iugoslave sprijinite de tancuri, au ocupat poziții în jurul aeroportului din Liubliana, capitala republicii, și au preluat controlul asupra punctelor de frontieră slovene la granița cu Austria și Italia. Poliția și milițiile slovene au blocat pista de aterizare cu autobuze și vehicule grele, pentru a împiedica aterizarea avioanelor militare. Guvernul republicii a declarat că toate drumurile de acces către capitală sînt blocate cu baricade, unele minate. Autoritățile slovene au amenințat că tancurile care nu se vor opri vor fi aruncate în aer. Forțelor de apărare le-au fost repartizate arme antitanc.

Pe de altă parte, elicoptere militare au aruncat manifeste, cerînd populației să rămînă în locuințe, iar comandantul armatei federale din Slovenia a declarat că ordinele emise de către guvernul și parlamentul iugoslav vor fi duse la îndeplinire în mod necondiționat și că orice rezistență va fi zdrobită.

●●● Președinția Sloveniei a dat publicității un comunicat care descrie mișcările de trupe ale armatei federale drept o încercare de ocupare permanentă a republicii. Președintele Milan Kucjan a cerut ofițerilor și recruților sloveni din armata federală să se reîntoarcă acasă, apelînd în același timp la cetățenii celorlalte republici ca să nu participe la acțiunile militare. El a mai adăugat că toți reprezentanții sloveni în organismele federale au fost rechemați.

●●● Reprezentanții Sloveniei, Croației și Macedoniei au refuzat să participe la convorbirile asupra crizei, care au avut loc la Belgrad.

●●● În Croația, care și-a proclamat de asemenea independența marți, situația e mai calmă, dar, în finalul unei reuniuni de urgență, liderii republicii au denunțat intervenția trupelor armatei iugoslave la Glina care au împiedicat poliția croată să intervînăpentru a pune capăt conflictului interetnic ce s-a soldat cu moartea a 3 persoane.

●●● Ministrul informațiilor din Slovenia a condamnat acțiunile militare ordonate de guvernul de la Belgrad, considerînd că "aceasta este sfîrșitul Federației iugoslave". El și-a exprimat convingerea că populația republicii, care, într-un referendum organizat recent, a sprijinit în proporție de 90% ideea independenței Sloveniei, se va opune oricărei încercări de a impune cu forța menținerea Sloveniei în cadrul federației.

●●● Agenția Taniug a anunțat că premierul Ante Marcovici a propus o întrunire de urgență a conducerii federale cu liderii Sloveniei

ȘTIRI

●● În India, în provincia Cashmir, 3 persoane au fost ucise și alte cîteva rănite în urma unui atac al separatiștilor din Mișcarea Revoluției Islamice. Atacul a vizat un grup de turiști israelieni aflați într-un hotel instalat pe un vapor. Același grup este responcabil pentru răpirea a doi ingineri suedezi.

●● La Londra s-a comunicat oficial că Libia se află în spatele actului terorist care a dus la distrugerea unui avion Pan American, cu 270 de persoane la bord, deasupra localității Lookerbee, în Scoția. Surse citate în presa americană afirmă că dispozitivul de declanșare electronic este similar celor utilizate de Libia în acțiuni similare. Aceasta este și motivul pentru care Marea Britanie nu a dat curs recentelor demersuri libiene pentru restabilirea relațiilor diplomatice.

●● China a făcut apel la ajutorul comunității internaționale pentru a putea face față distrugerilor provocate de cele mai catastrofale inundații din ultimii 40 de ani. În urma ploilor care au căzut fără întrerupere, în ultimele zile peste 400 de persoane și-au pierdut viața și peste o jumătate de milion de locuințe au fost distruse.

●● Poliția sud-africană a întreprins o acțiune de mare amploare, care a cuprins aproximativ 90% din efective, soldată cu un număr de 5.000 de arestări, mulți dintre cei reținuți fiind acuzați de crime. Un oficial al poliției a declarat că acțiunea nu vizează în nici un fel organizații sau partide politice. ●

●● paralela 45 ●● paralela 45 ●●

● Senatul a adoptat proiectul de lege pentru modificarea și completarea unor dispoziții legale privind adopția. A început, de asemenea, dezbaterea proiectului de lege privind acordarea de indemnizații și sporuri invalizilor și veteranilor de război. ● Delegația Comisiei de relații externe a Adunării poporului din R. Arabă Egipt, aflată în vizită în țara noastră la invitația Parlamentului României, a fost primită de dl. Alexandru Bârlădeanu, președintele Senatului și dl. Dan Marțian, președintele Adunării Deputaților. ● Adunarea Deputaților a început dezbaterea proiectului de lege cu privire la salarizarea personalului din organele judecătorești. ● Ieri, Petre Zoltan, membru al Prezidiului Parlamentului Republicii Moldova, președintele Comisiei pentru învățămînt și Nicolae Mateaș, ministrul învățămîntului din Republica Moldova s-au întîlnit cu membrii comisiei pentru Știință și învățămînt a Adunării Deputaților. ● Premierul Petre Roman s-a întîlnit cu liderii Confederației Naționale a Sindicatelor Libere din România. La discuții au participat demnitari de la Departamentul Bugetului Statului, Departamentul pentru Prețuri, Departamentul Comerțului Interior și Ministerul Agriculturii. ● Tot ieri, primul ministru al României, dl. Petre Roman, l-a primit pe John Redwood, șeful Departamentului Comerțului și Industriei din Marea Britanie, aflat în vizită în țara noastră. S-a pus în discuție eventualitatea ca un program al B. B. C. să fie recepționat la București. ● La București s-a deschis ieri cel de-al 16-lea Congres al Academiei Româno-americane de Știință și Artă, primul organizat în România.

STIRI

Orașul la ora 0.00

Noi precizări în legătură cu examenele de admitere

Pentru anul universitar 1991-1992 se va organiza un singur examen de admitere, locurile neocupate fiind anulate de drept. Concursul are loc în perioada 15-20 iulie pentru toate formele de învățământ. Înscrierea se face la secretariatul facultăților respective.

Ofițerii și subofițerii activi, precum și soldații în termen, se pot prezenta la examenele de admitere în condițiile stabilite de Ministerul Apărării Naționale, Ministerul de Interne și Serviciul Român de Informații.

Documentele necesare sînt :
- cerere de înscriere
- diplomă de bacalaureat (pentru absolvenții din promoția 1991 adeverințe de absolvire)
- copie legalizată după certificatul de naștere
- adeverință medicală
- 3 fotografii tip buletin
- chitanță atestînd plata taxei de înscriere de 1.000 lei.

Contestațiile se depun cu cel mult 96 de ore de la afișarea rezultatelor.

Institutele de învățămînt superior nu au obligații referitoare la bursă, cazare, masă, ajutor material, repartizări pentru candidații admiși la a doua facultate.

Autobuzul BBC-ului în Piața Unirii

A sosit în Iași carul de reportaj al BBC. Se pare că vor sta o zi în orașul nostru, îndreptîndu-se apoi spre Chișinău. Carul de reportaj are culoare roșie, este foarte atrăgător și a provocat, la sosirea în Piața Unirii, un miting în miniatură. Poliția era, bineînțeles, prezentă. Am notat cîteva păreri ale unor ieșeni oarecare: **"Aștia au venit la bișniță, domnule. Vezi că nici 10% nu știu ce inseamnă BBC?" "Ce-s aștia, nene, securiști?" "Da' mai lăsați-i în pace, oameni buni."** La un moment dat, prin mulțimea curioasă și-a făcut loc cu coatele un bătrînel încrîncenat. Operațiunea a durat cam 5 minute. Ajungînd la ușă, probabil de transpirație, i-a răcnit reporterului englez în ureche: **"Ce aveți de vînzare, domnule?"** No comment.

Cătălin MORARU

În atenția studenților cu examene restante

Este știut faptul că studentul care după sesiunea de vară rămîne cu mai mult de patru examene restanță este declarat repetent. Sesiunea de toamnă are loc în perioada 10-24 septembrie. Pentru prima dată, Senatul Universității "Al. I. Cuza" a hotărît ca, [illegible] sesiuni (t[illegible] singur examen [illegible] poate fi susținut la începutul anului universitar următor, cel tîrziu pînă la 20 decembrie. Nepromovarea examenului pînă la această dată atrage după sine declararea repetenției. Aceasta survine și dacă la sfîrșitul ultimei sesiuni nu s-a promovat mai mult de un examen.

Iulian CHIFU

• Marți, 25 iunie, a avut loc, la Catedra de Radiologie a Universității de Medicină și Farmacie, o Conferință susținută de profesorii **W.Hukelbein** și **G.Brugmose** de la Clinica de Radioterapie a Universității Albert-Ludwigs din Freiburg. A fost prezentat un raport în legătură cu prima conferință internațională a Societății Europene de Mastologie, desfășurată la Veneția în martie 1991. S-au discutat probleme legate de radiologia intervențională în cancer, precum și despre radioterapie VS și radiochimioterapie în cancerul de sîn avansat. • La Paris, în perioada 3-6 septembrie 1991, au loc Conferința Europeană pentru Educație Medicală și Zilele Europene a Facultăților de Medicină. Acestea sînt precedate de Conferința Asociației Europene a Decanilor Facultăților de Medicină, în perioada 2-3 septembrie. Vor fi dezbătute probleme legate de evoluția și dezvoltarea învățămîntului medical. Corespondențele pentru conferință se adresează Universității de Medicină și Farmacie Iași, iar participările științifice studențești profesorului doctor L.Gherasim, Spitalul Clinic al Municipiului București, Clinica medicală III, Splaiul Independenței 169, 76251 București. Universitatea de Medicină și Farmacie anunță că plătește taxa de congres, diurnă și cazare în condițiile prezentării scrisorii de acceptare a lucrării, pentru primul autor al acesteia, o singură dată pe an, urmînd ca participantul să prezinte dovada participării la congres. Pentru participările studențești, este achitat transportul numai pentru bursele mai mari de trei luni, la tren clasa a doua și numai în Europa.• Între guvernele Republicii Moldova și României a intervenit următorul acord: cetățenilor unei țări care se deplasează în interes de serviciu, sau pentru vizitarea elevilor și studenților care învață în țara vecină, li se aplică tarife pentru cazare și alte prestații turistice ca și cetățenilor proprii ce domiciliază în țara respectivă. Părinții vor prezenta unităților de turism din țara în care călătoresc adeverințe eliberate de Ministerul Învățămîntului din țara de origine, care să ateste că scopul călătoriei este vizitarea copiilor. **(Iulian CHIFU)**

• Statuia lui Alexandru Ioan Cuza din centrul orașului este în permanență acoperită cu excrementele porumbeilor, iar plăcile de piatră de pe soclu au început să se desprindă. Au început să crească și flori sălbatice pe soclu, completînd astfel tabloul dezolant de care însă nimeni nu pare prea afectat. (Iulia MATEI)

Se moare mult în Spitalul de urgențe

REPORTAJUL ZILEI

(Continuarea articolului **Să visezi frumos într-o sală de așteptare, cu pantofii sub cap**, apărut în numărul de ieri al ziarului)

Nu de puține ori în puterea nopții visele ne-au fost tulburate de urletul strident al sirenei ambulanței, gonind pe străzile orașului spre locul în care, trebuie să o recunoaștem, avem toți aceeași șansă de a ajunge: **Spitalul de Urgențe**. În noaptea cînd m-am deplasat la Spitalul de Urgențe din Iași, medic de gardă era dl. doctor **Teodor Stamate**. Pe mozaicul din cameră petele de sînge nu se coaguleseră complet. Asistenta de serviciu, așezată pe un colț de pat, culegea dintr-o ladă bucăți de tifon, pe care le netezea cu palma, apoi le împăturea frumos și le aranja în teancuri, alături. Doctorul mi-a surprins privirea. **"Tifon pentru operații"** - mi-a explicat dumnealui. **"După fiecare operație spălăm compresele de sînge și mizerie, pentru a le reutiliza. Le reutilizăm, iarăși le spălăm... Cele pe care le vedeți închise la culoare sînt din seria celor re-re-reutilizate. Asta e. Adică nu numai asta. De pildă, ca spital de urgențe sîntem singurul centru din județ unde se tratează arsurile. Și totuși nu avem suficiente cadre medii. La 14 arși există doar un singur asistent, student și ăla. Vine cînd poate... Este de necrezut, nu-i așa? Sînt zile în care nu operăm pentru că nu avem tifon. Uneori, o zi de așteptare e fatală pentru un bolnav. Se moare aici. Și nu din nepriceperea noastră, asta este cel mai revoltător."** Răsfoiesc registrul cu internări din noaptea aceea: intoxicație cu medicamente - tentativă sinucidere; plagă tăiată - tentativă sinucidere; plagă tăiată - tentativă omor; crize de inimă; infarcturi. **"În noaptea aceasta am avut un caz cum nu mi-a mai fost dat să văd în cariera mea. O bestială tentativă de crimă. Un individ, muncitor electrocarist, a implîntat cuțitul într-un muncitor de la Tehnoton, Toma Munteanu. L-a lovit în stern, apoi, întocmai ca într-un hara-kiri, pe care l-ar fi invidiat și cel mai războinic samurai, l-a răsucit apoape de jur-împrejurul bustului lui Toma Munteanu, secționîndu-i vase sanguine importante, arce sterno-costale... Operația de salvare a durat patru ore, a participat și directorul Spitalului. Victima a fost salvată. Dar ineditul serii nu s-a mărginit aici. În scurt timp, poliția l-a adus la noi și pe criminal: avea o rană superficială. Criminalul, Avarvarei Mihai, a păsit surprins în camera de gardă, m-a privit lung și m-a întrebat: «Dumneata ești doctor, nu? Atunci ce cauți aici? Știam că doctorii sînt în grevă.» I-am explicat că, orice s-ar întîmpla în țara asta, serviciul medical de urgențe nu va fi niciodată în grevă. Criminalul a rîs. «Eu sînt electrocarist și am 7.000 de lei pe lună. Dumneata, doctore, cît ai?» Nu i-am răspuns la întrebare. Atunci m-am simțit umilit. Nu pentru prima dată. Mă simt umilit că nu am atîția bani încît, nu să sfidez, dar măcar să pot refuza pachetul de țigări pe care mi-l pune pe masă un muncitor cu opt clase. Portarul spitalului, salariat al Ministerului Apărării, are salariul de două ori mai mare decît al meu. Și lui îi este jenă, domnule, crede-mă."**

Spitalul de urgențe din Iași: noapte de noapte o luptă disperată cu moartea. **"Într-un oraș civilizat, unui spital ca ăstuia i s-ar pune urgent dinamită și ar fi demolat. Prin implozie, ca să nu se împrăștie microbii. Și dacă statul nu ar avea bani, ar pune fiecare locuitor cîte ceva și, cu cît s-ar mai obține de pe ici, pe colo, s-ar ridica un alt spital de urgențe. Și-ar mai rupe oamenii de la gură pentru a-l dota, măcar atîta cît să-și justifice titulatura... Oricine are aceeași șansă de a ajunge într-o nefericită zi aici. Și, cum v-am mai spus, se moare mult în spitalul acesta".**

Florin FLORESCU

Oameni de care nu se sinchisește nimeni

Haine și încălțăminte nu-și mai cumpără de mult

A plîns de bucurie mătușa Varvara, anul trecut cînd a auzit că se măresc pensiile. La început parcă nici nu i-a venit să creadă că se poate întîmpla o asemenea minune și pînă nu a auzit ea la radio că așa o să se întîmple dădea din cap neîncrezătoare, 'știu eu, să fie adevărat? oare nu vorbește lumea de pomană?' Cînd i-a adus poștașul prima pensie majorată a desfundat singura sticlă de vin din casă, i-a turnat poștașului două pahare zdravene și a tras și ea o dușcă bună, cu toate că e bolnavă și are 68 de ani. Mare eveniment pentru mătușa, să primească ea 1200 de lei deodată. 1200 de lei.

Varvara Iusuc, mătușa Vara, cum îi place ei să i se spună, stă într-o locuință dărăpănată în Păcureț. Mai multe amănunte nu a vrut să dea, mirată și speriată totodată că poate fi ea o persoană atît de importantă încît să apară la ziar. A ocolit cu dibăcie întrebările mele insistente referitoare la adresă, și mi-a zis 'dragul mătușii, este atîta lume nemernică și rea. Dacă vin hoții la mine?' Mi-a povestit în continuare cum o cunoștință de-a ei a fost prădată, au călcat-o hoții cînd nu era acasă, i-au furat o cuvertură, 400 de lei și pendula de pe perete. Mare grozăvie, a concluzionat mătușa Vara clătinînd speriată din cap și și-a făcut cruce. Am clătinat și eu din cap, văzît îngrijorat de soarta pendulei și am făcut repede o cruce, fapt care a umplut-o de mulțumire. Bătrîna mi-a povestit că a lucrat 35 de ani ca femeie de serviciu și e aproape singură pe lume. Copii nu a avut și bărbatu-său a murit acum 12 ani de cancer, de atunci trăiește singură, cu pisica ei. Haine și încălțăminte nu-și mai cumpără de mult, că are o soră mai boieroasă la Pașcani care îi dă ei hainele vechi și îi mai face rost și de medicamente. Dar pe cît de mare i-a fost bucuria cînd a primit pensia cea mare, pe atît de mare e necazul acuma din cauză că 'tăte-s scumpo acuma, și mai bine nu vedeam roșii la 100 de lei kilul, că nu-mi mai era poftă. De unde bani ca să-mi cumpăr, și mult mi-aș fi dorit, că tare mai sînt pofticioasă'. Luceau lacrimi în ochii bătrînicii, dar cum să nu îți vină să plîngi cînd ești pofticios ca un copil mic, iar banii abia ajung cît să-ți duci zilele. Mătușa Varvara lusuc a plecat încetinel, uitîndu-se de două ori în urma sa să se convingă că nu o urmăresc să văd unde stă, ca nu cumva să citească hoții ziarul, apoi să vină la dînsa să-i fure radioul, pensia și pisica, unica ei mîngîiere. Nici n-am putut să mă uit după ea deoarece aveam ochii încețoșați, din cauza fumului de țigară, probabil.

Vasile COJOCARIU

Rubrica suspiciosului

Nu citi istoria României. Fă-o!

În liceu mi-a fost profesor. De istorie. Îmi amintesc chipul lui blajin, întotdeauna puțin zîmbitor, parcă ne spunea neîncetat: trebuie să învățați, dar mai faceți și năzbîtii, sînteți copii și aveți voie. Îmi mai amintesc orele de istorie. Războaie, revolte, ani, civilizații exotice. Ni le spunea pe toate atît de simplu, încît ne era imposibil să nu-i credem. Nu ne-am fi mirat dacă ar fi intrat în clasă cu un împărat din Dinastia Han să ni-l arate, iată, copii, acest împărat a dat un neobișnuit impuls artei și comerțului pînă în anul 207 cînd a fost înlăturat de pe tronul Chinei; intrați, domnule împărat, să vă vadă și copiii!

Dar cel mai precis îmi amintesc chipul lui blînd, trecînd pe holurile liceului și zîmbind la zbenguielile noastre.

A trecut mult de-atunci. L-am revăzut ieri. Cu același surîs blajin, înțelegător, se afla în fața căminelor din Pușkin, la volanul unui 'taxi-parti' în așteptare de clienți.

Mi-a fost rușine, i-am ocolit privirea. Nu de el sau de mine m-am simțit jenat, ci de noi toți.

I. DOROFTEI

Studenții la treabă

Pe strada Păcurari, la nr. 101, există și funcționează o agenție particulară de publicitate: ATLAS. Cine sînt inițiatorii? Cîțiva studenți de la Institutul Politehnic Iași. Cu ce pot fi ei de folos celor care-i solicită? Cu reclame TV și radio, grafică și fotografie publicitară. Deviza lor este: "O investiție MINIMĂ pentru un profit MAXIM." **(Iulia MATEI)**

Viciile zilelor noastre

• de vorbă cu domnul colonel Gheban, de la Poliția județului Iași, care ne-a relatat cîteva amănunte despre lumea interlopă ieșeană •

În cadrul creșterii spectaculoase a fenomenului infracțional, se înregistrează o creștere de 2-3 ori la capitolul violuri și homosexualitate. În general, sînt cuplate infracțiunile de corupție sexuală, perversiune sexuală și viol. Victimele sînt în special minore sub 14 ani sau, cazuri deosebit de ciudate, femei în vîrstă. Autorii sînt tineri între 17-19 ani, uneori chiar mult mai tineri, iar infracțiunile cele mai dese sînt săvîrșite în grup.

De cele mai multe ori infracțiunile grave sînt reclamate imediat, dar există și cazuri de tăgăduire sau cazuri de revenire asupra declarației inițiale. Așa s-a întîmplat de curînd în cazul unui viol petrecut la Andrițeni, unde cei opt inculpați au fost eliberați, după ce victima și-a schimbat declarația. Încadrarea juridică a fost schimbată, din viol în grup ajungîndu-se la viol al unei singure persoane, încadrare care a permis retragerea plîngerii. Este foarte probabil ca aici să se fi mișcat niște sume de bani.

Altădată persoanele violate sînt cele care solicită sume de bani ca despăgubire, ba uneori se solicită anchetatorului să mijlocească tranzacția și chiar să fie garant pentru ea.

Tăinuirea acestor violuri duce, foarte adesea, la transformarea lentă, dar sigură, a victimei în prostituată. Corelînd acest aspect cu fenomenul prostituției și al proxenetismului, se aud tot mai multe voci care reclamă instituționalizarea și controlul statului asupra prostituției, rezolvîndu-se, pe lîngă o serie de probleme sociale, și problema igienizării și controlului venerologic și anti SIDA, precum și un cadru adecvat pentru controlul traficului de material pornografic ce a invadat piața neagră din țara noastră.

Iulian CHIFU

Numai pentru absolvenții de liceu

Universitatea ecologică "DIMITRIE CANTEMIR"

• Iași str. Pinului nr.6, telefon 981/12105 •

În cadrul Universității există opt facultăți: Facultatea de Inginerie Ecologică, Facultatea de Silvicultură și Arhitectura Peisageră; Facultatea de Medicină Generală, Facultatea de Drept (și cu învățămînt f.f.), Facultatea de Comerț Exterior, Facultatea de Arte, Facultatea de Management și Economia Turismului, Facultatea de Kineziologie. Taxele pentru aceste facultăți sînt: 32.000 lei pentru Medicină Generală, 16.000 lei pentru Drept f.f., iar pentru celelalte facultăți 28.000 lei, taxe care se vor mări în anul de învățămînt 1991/1992, în funcție de noile prețuri. Universitatea are în vedere și educația umanistă; în acest scop, în planul de învățămînt sînt prevăzute materii facultative, etalate pe o perioadă de 5 ani, cuprinzînd conferințe și demonstrații din diverse domenii ale culturii.

Universitatea Ecologică "DIMITRIE CANTEMIR" funcționează ca instituție anexă, conform legii, sub egida Fundației de Cultură și Știință "MOLDOVA" din Iași, care este o asociație obștească, nelucrativă și apolitică. Planurile de învățămînt sînt analoage celor din instituțiile de învățămînt superioare similare din țară și străinătate.

Universitatea asigură la cerere cursuri postuniversitare, desfășoară activități de cercetare științifică pe baze de contracte, în domeniile de activitate ale facultăților, organizează conducere de doctorat în științe prin cadre ale Universității care au acest drept pentru învățămîntul de stat. Numărul cadrelor profesorale se ridică la aproximativ 200.

Celor 655 de studenți le stă la dispoziție o bază materială, constînd din spații de învățămînt suficiente (4,66 mp/student), precum și de materiale și aparatură în valoare totală de 2.700.000 lei (la 30.04.1991).

Situația financiar-contabilă a Universității reflecta caracterul nonprofit al instituției. Se are în vedere realizarea unei clădiri proprii, unde va fi posibilă și înființarea unei biblioteci și a unui atelier de multiplicare a cursurilor și îndrumarelor de lucrări practice.

Iulia MATEI

Târîmuri uitate [illegible] și de autor[illegible]

Hîrlăul arată mai rău decît un oraș asediat

Primarul orașului Hîrlău, d-l **Mircea Mihăilescu**, a căpătat în ultima vreme o adevărată obsesie a "resurselor proprii". Astfel, oriunde se duce să ceară sprijin pentru investițiile de strictă necesitate din oraș, i se repetă același lucru: *"faceți din resurse proprii"*. **"De unde resurse, dom'le"** - ne spune dînsul - **"cînd anul acesta am primit un fond de 5.535.000 de lei, cu care abia pot plăti salariile celor 70 de angajați ai Primăriei? Nu-mi rămîne nici atît cît să fac măcar o bucățică de trotuar."**

De fapt, lucrurile sînt cît se poate de ciudate. Pentru Casa de Cultură s-au făcut proiectele, s-au obținut aprobările, dar s-au terminat banii. Pentru noul spital la fel: proiecte, s-a săpat și groapa de fundație, dar iar "s-au terminat banii". Coșmarul acesta **cu banii care nu mai sînt** a umplut Hîrlăul de gropi care acum trebuie protejate, *"să nu cadă vreun copil în apa care le-a umplut în ultima vreme"*.

La spitalul din Hîrlău, din 24 de medici au mai rămas vreo 6. Nevoia construirii unui nou spital cu 250 de paturi este acută, deoarece Hîrlăul deservește, din punct de vedere medical, 150.000 de oameni, fără a mai vorbi de cei care vin aici și din județul Botoșani. Coșmar, gropi și lipsă de bani!

Este nevoie de o școală nouă cu o sală de sport. **"Orașul nostru nu a avut niciodată o sală de sport"** - spune cu amărăciune d-l primar - **"nu cerem mult, dar măcar o săliță, acolo, unde să poată bate mingea tinerii, că și-așa nu prea au multe de făcut în timpul liber; să plimbă și ei de colo colo, să mai treacă vremea"**. Iar s-a săpat o groapă, iar stau proiectele aprobate în așteptarea banilor!

Drumurile Hîrlăului așteaptă și ele să fie betonate. Primăria a dorit să asfalteze măcar drumul de acces spre pădure, loc deosebit de pitoresc, dar la care turiștii au acces destul de greu. **"S-au obținut banii pentru drum, s-au pierdut banii pentru drum!"**

Șomajul este o problemă și mai grea pentru locuitorii Hîrlăului. Întreprinderile orașului nu mai fac nici un fel de angajare, toate chinuindu-se să reziste la presiunile economice. **"Acum termină liceul 180-200 de tineri care efectiv nu au unde să se ducă. Nu putem face nimic pentru oamenii aceștia"**. Cînd vine vorba despre privatizare, case, urbanism și Legea fondului funciar, d-l Mircea Mihăilescu ne spune: **"Astea sînt, din păcate, lucrur' pe care nu le poate rezolva nici eu, nici dumneavoastră"**. Primăria orașului Hîrlău nu mai poate face altceva decît să aștepte, poate dispare 'coșmarul resurselor proprii'.

Carmen CARDAȘIM
Volodia MACOVEI

• Apa din gropile săpate în așteptarea viitorelor construcții din Hîrlău a depășit cota de 90 de centimetri.

• Hîrlăul nu este încă racordat la gaz metan, iar necesarul de 155 de butelii de aragaz nu poate fi asigurat de nimeni.

• 'Eu, primarul orașului Hîrlău, consider că privatizarea asta este înmormîntată din fașă!'

• Deși spațiile comerciale din Hîrlău stau goale, Cooperația Meșteșugărească și Cooperativa de Consum, care le au în proprietate, nu oferă nici cel mai mic loc pentru întreprinzătorii particulari.

• Pentru anul 1991, necesarul de apartamente în Hîrlău este de 581. Primăria poate oferi numai 48.

• Hîrlăul este înfrățit cu orașul Buad din regiunea Bretagne, Franța. Cei de acolo au invitat un grup de copii din Hîrlău să facă o vizită în Franța, dar ca deobicei nimeni nu a fost dispus să ajute la efectuarea acestei deplasări. Nu s-a putut găsi nici măcar un microbuz pentru a fi închiriat.

Cum poate fi recunoscută Casa de Cultură din Hîrlău: cauți cea mai dărăpănată clădire din localitate

Actuala Casă de Cultură din Hîrlău poate fi recunoscută foarte ușor, fiind una din clădirile cele mai dărăpănate din oraș. Ușile nu mai au clanțe, iar tencuiala exterioară este dată jos în perspectiva unei posibile renovări. Clădirea a aparținut unui medic care acum o revendică, spre a-i fi din nou atribuită în proprietate personală. Demersurile pentru construirea unei noi case de cultură durează de vreo 20 de ani. Deocamdată există la Primărie un proiect aprobat, dar nimeni nu vrea să finanțeze această investiție, nici Prefectura județului Iași, nici Ministerul Culturii. **"Fiecare comună, cît de mică, are un cămin cultural, numai Hîrlăul, care este oraș, nu are"** - ne spune d-l **Eugen Disca**, directorul Casei de Cultură. **"Nu putem face"** - continuă dînsul - **"decît acțiuni rentabile. Altfel nu putem supraviețui. Este păcat, deoarece noi avem cîteva realizări importante: ansamblu artistic, Universitatea Populară cu secții de bucătari, ospătari și dactilografe, formații de muzică populară, teatru de amatori ș.a. Am făcut o serie de turnee, dar aici, în Hîrlău, nu avem o sală adecvată pentru ceea ce am dori să facem. Anul viitor, aici se vor sărbători 500 de ani de la ridicarea uneia din bisericile din oraș, ctitorie a lui Ștefan cel Mare. Este dificil de organizat o astfel de manifestare și nu știu cum ne vom descurca."** În afara bisericii ctitorite de Ștefan cel Mare, mai este una ridicată de Petru Rareș și Curtea Domnească, cu faimoasele băi de apă caldă. Toate aceste monumente istorice au nevoie de renovare. Nimeni însă nu alocă bani pentru acest lucru. Restauratorii sînt dispuși să vină, dar trebuie plătiți.

Deocamdată activitatea culturală constă în special din acțiuni ce pot aduce venituri: discoteci, baluri, cîteva spectacole. În rest, liniște și speranță.

Arbitrul Crăciunescu ne-a dezîluzionat din nou

SPORT

Nu puțini au fost cei care au strîmbat din nas la auzul veștii că arbitrul finalei Cupei României va fi Ion Crăciunescu. Erau cei care nu uitaseră că, acum doi ani, într-un decisiv meci Steaua - Dinamo, același Crăciunescu îi elimina gratuit pe Vaișcovici și Cămătaru, doar pentru ca echipa militară să poată înscrie, în sfîrșit, golul victoriei.

Miercuri seară Crăciunescu a dezîluzionat din nou. Dacă în prima repriză a reușit să țină meciul în mînă, după reluarea jocului a fost depășit de viteza partidei și de nervozitatea jucătorilor. A fost un penalty dubios împotriva Craiovei cînd mingea se pare că l-a lovit în cap și nu în mînă pe Olaru, a urmat golul lui Neagoe, pe care Salomir l-a semnalizat în ofsaid, iar Crăciunescu l-a văzut în poziție regulamentară.

Aceste două decizii nu sînt total contestabile, dar indecizia și incoerența brigăzii de arbitri au scăzut mult din frumusețea meciului.

Cert este că Universitatea a cîștigat pe merit, reușind eventul și dovedindu-ne astfel că Lung, Ștefănescu, Balaci și ceilalți își au urmași demni în generația lui Badea și Mănăilă. A fost victoria lui Sorin Cîrțu asupra denigratorilor săi, care l-au numit de la "antrenor de trei parale" la "mestecător de chewing-gum" doar din meschina dorință de a demola pe cineva care deranjează multă lume prin nonconformismul său. •

Pentru a promova, TEPRO trebuie să învingă echipa "Metalul" Botoșani

Ieri, la Federația Română de Fotbal, a avut loc tragerea la sorți pentru meciurile de baraj din divizia C. Echipa de fotbal **CFR TEPRO Iași** va juca cu echipa **Metalul Botoșani**. Meciul va avea loc duminică, 30 iunie, ora 18, pe stadionul TEPRO din Iași. •

• Unul dintre cei mai cunoscuți cavaleri ai fluierului din Europa s-a retras din activitate. Este vorba de belgianul **Marcel van Langenhove** care, ajuns la vîrsta cînd nu mai poate oficia, a arbitrat, ca partidă de adio, meciul **Genk - Standard Liege**. • Revista medicală **"Lancet"** ne informează că 10% din atleții italieni folosesc anabolizante și amfetamine, 30% hotărăsc singuri să se dopeze, în timp ce la ceilalți hotărîrea vine sub presiunea unor factori externi. Marea majoritate a tehnicienilor arată că în Italia nu există nici o dificultate în procurarea anabolizantelor. • După cum se știe, guvernul brazilian a încercat modificarea statutului Federației de Fotbal din țara lui Pele. Împotriva acestei hotărîri s-a ridicat **Joao Havelange**, președintele FIFA, care a precizat că executivul nu trebuie să se amestece în treburile sportului cu balonul rotund.• Între 2 și 18 august, în Cuba, se vor desfășura întrecerile **Jocurilor Panamericane**, care vor reuni aproximativ 5.000 de sportivi din America de Nord și de Sud. Cele mai numeroase delegații vor fi cele ale SUA (713 persoane), Cubei(629) și Mexicului (619). Ramurile sportive cu cea mai bogată participare vor fi: atletismul (597 de concurenți), tirul (261) și natația (258)• Alte știri din lumea transferurilor fotbalistice. **Derby County** s-a declarat de acord ca mijlocașul său, **Marc Wright**, să evolueze din toamnă la **Liverpool**, în schimbul a 5 milioane de dolari. Portughezul **Jorge Andrade** a plecat de la **Boavista** la **F.C. Porto**, unde a semnat un contract pe 4 ani. **Juventus Torino** a reînoit contractul liberoului brazilian **Julio Cesar** pentru o perioadă de încă 3 ani.• **Monica Seles** nu a fost de acord să participe cu echipa Iugoslaviei la Cupa Federației aflînd că parteneră i-a fost desemnată: **Sabrina Goles**. Federația iugoslavă a anunțat-o pe Seles că, dacă refuză să participe la această competiție, nu va putea ajunge nici la Jocurile Olimpice de la Barcelona. Monica a replicat că, în acest caz, **Steffi Graf** va obține o victorie facilă profitînd de absența ei, de cea a **Gabrielei Sabatini** și a **Martinei Navratilova**.• Presa germană a dat la iveală un fapt foarte interesant. În încercarea disperată de a cîștiga titlul național, clubul **Bayern Munchen** a cumpărat nu mai puțin de 5.000 de bilete la meciul jucat în deplasare cu **Wattenscheid**. Acestea au fost difuzate gratuit suporterilor dispuși să însoțească achipa la jocul respectiv. În ciuda acestui efort financiar deosebit, titlul a ajuns tot la **Kaiserslautern**.• **Janet Evans** și **Melvin Stewart** sînt doi dintre campionii olimpici de natație ai SUA. Ei și-au părăsit cluburile universitare la care se antrenau, deoarece acestea începuseră să le limiteze orele de antrnament săptămînale. Nu vor simți lipsa burselor de studii deoarece sponsorii, prin Comitetul Olimpic American, le asigură o pregătire la cel mai înalt nivel prin niște sume aproape de trei ori mai mari. ••

rubrică sportivă realizată de Ion C. TEODOR

Din lumea sportului

Astăzi

• Ora 10,00 în Aula Bibliotecii Centrale a Universității, simpozionul: "Ștefan cel Mare și creștinismul românesc" și vernisajul expoziției "Istoria Moldovei în medalistica românească"

• Recital de pian, la ora 17,00, în salonul de muzică al muzeului M.Kogălniceanu. **(Carmen CARDAȘIM)**

De la serviciul Pașapoarte

Cei care au făcut cereri pentru eliberarea de pașapoarte sînt rugați să vină la sediul poliției de pe strada Mihail Costăchescu (fosta Tribunalului), nr.6, să și le ridice. Un număr de 10.000 de pașapoarte blocheaz[illegible] spațiul, împiedicînd lucrările de completare ale pașapoartelor ce sînt solicitate în continuare. Menționăm că anul trecut au fost eliberate 80.000 pașapoarte, iar anul acesta 30.000. **(Vasilica TRANDAFIR)**

Tot despre pașapoarte

Au apărut la unitățile C.E.C. din oraș chitanțele necesare pentru obținerea de pașapoarte. Ele au lipsit un timp datorită numărului mare de solicitări, ceea ce a făcut ca toate imprimatele de acest gen de care dispuneau unitățile C.E.C. să dispară o vreme. **(V .T.)**

Cu umbrela prin tîrg

Nuntă în Păcurari cu îndemnuri la crimă cîntate

"Te omor, te omor, te omor / N-am cuțit, n-am pistol, n-am topor..." Sînt versuri dintr-un cîntec sinistru, cu care un gurist cu-un acordeon de gît a terorizat un cartier întreg.

Sîmbăta seara, lîngă un bloc situat vis-à-vis de berăria din Păcurari, nuntă mare. Un cort improvizat dintr-o prelată tip CFR era salonul pentru nuntă. Muzică, chef, bună dispoziție. Orchestra, formată dintr-un acordeon dezacordat și un clarinet cînta de mama focului. Chiote, strigături, vin, rachiu și sarmale. Șobolanii din fabrica de bere admirau toaletele "doamnelor", cumpărate pe bani grei din consignațiile particulare. Portarul, speriat și destabilizat, stătea închis în interiorul gheretei sale. 'Guristul' își etala în continuare repertoriul. **"Dacă ai nevastă rea/Du-te-n pădure cu ea / Și dă-i cu toporu-n cap"**.

Trecătorii grăbeau pasul la auzul versurilor de mai sus, iar gospodinele au pus lanțul la ușă. Oare cel care se ocupă cu ordinea în cartier, sectoristul, n-a observat acest fenomen atît de nociv care incită la destabilizare? Numai faptul că s-a dat decretul de după revoluție, ca aceia care dețin arme să le predea cît mai repede, a făcut să nu se întîmple o crimă în Păcurari.

"Te omor te omor, te omor/ De dragul copiilor" încheie guristul. Parcă mi-a mai venit inima la loc. Ar fi interesant de aflat cine a dat aprobare ca astfel de nuntă improvizată să aibă loc lîngă un bloc și cine sînt tinerii căsătoriți.

Viorel VATAMANU

film

Pe ecranele cele mari

• VICTORIA: "Miss Litoral", comedie românească, orele 9, 11, 13, 15, 17 • REPUBLICA: "Nu trezi polițistul care doarme", cu Alain Delon, polițist, francez, orele 9, 11, 13, 15, 17 • COPOU: "O femeie face carieră", 9, 11, 13, 15, 17 • TINERETULUI: "Dansul tobelor", melodramă, indian, orele 9, 12; "Gheața verde", polițist, american, orele 15, 17, 19 • DACIA: "Robinson Crusoe", orele 9, 11, 13; "Orfanii", dramă, indian, orele 15, 18 • Casa Tineretului: vineri, 28.06, "Gala de filme științifico-fantastice", orele 9-22 •

TV

TVR - 28 iunie

•• 10.00 Actualități • 10.10 Horoscopul zilei • 10.20 Film artistic : "Tulsa" (SUA) • 12.00 Ore de muzică • 13.00 Oameni de lîngă noi • 13.30 Avanpremiera T.V. • 13.40 Divertisment internațional • 14.00 Actualități • 14.10 Armonii corale • 14.30 Casa și grădina • 15.00 Frumoase plaiuri românești • 15.30 Tragerea Loto • 15.40 Tele-vacanță școlară • 16.40 Muzica pentru toți • 17.00 Emisiunea în limba germană • 18.00 Invitatul săptămînii • 18.30 Cîntecul inimii mele • 18.45 Virstele peliculei • 19.35 Desene animate • 20.00 Actualități • 20.35 Viața Parlamentară 21.00 Film serial: "Destinul familiei Howard" (8) • 21.55 S.O.S. Industria românească! • 22.25 Gaudeamus • 23.10 Actualități • 23.20 C.E. de baschet masculin (semifinala a doua) • 00.00 Tele-top • 00.35 Jazz-fan ••

Se caută șoferi

S.R.L. "Sebastian" angajează șoferi cu mașină personală pentru activitate de TAXI. Telefon: 42110, interior 109, între orele 17-20.

MICA PUBLICITATE

• Vind convenabil mixer 12 canale, boxe profesionale, equalizer. Telefon 53950.

• Cumpăr autoturism Dacia 1300; cumpăr sau închiriez garaj auto. Telefon: 62665

• ALIANȚA CIVICĂ - filiala Iași, organizează simbătă, 29 iunie, orele 10,00, o întîlnire cu reprezentanții tuturor partidelor și organizațiilor politice de pe teritoriul județului. Întîlnirea va avea loc la Casa cu absidă (sediul "Convorbirilor Literare") și intrarea se va face numai pe baza delegației scrise din partea organizațiilor sau partidelor care-și trimit reprezentanții. De asemenea, este invitată întreaga presă.

• Tourism Agency of Moldavia, str. Ștefan cel Mare nr.4, pune la dispoziție: 1) Locuri de odihnă - Mamaia(Hotel Pescărus) și Histria, în serie de 12 zile; 2) Istanbul - Ankara, dus și întors, prețul 8325 lei, perioada 12-20.07.; 3) Istambul - Ankara-Damasc - perioada 10-20.07., prețul dus și întors 15.600 lei. Informații la telefon: 12289.

Tourism Agency of Moldavia: în atenția cursanților care au participat la cursul de ghizi: - examenul pentru ghizi se desfășoară duminică 30.06.1991 orele 10,00 la Liceul M.Sadoveanu. Telefon: 12289.

• Pentru locuitorii și oaspeții Iașului: Compania Particulară "BAHIDA" cu sediul în Iași, aleea M.Sadoveanu nr.4, lansează programul TAU - transport cu autoturisme de urgență pentru persoane și bagaje la orice oră și în orice zi, spre toate localitățile din țară situate pe drumuri modernizate. Comenzile se primesc la telefon: 42754 și la sediul firmei cu anticipație de la 1-10 zile. Plecarea de la domiciliu sau de la sediu, după completarea documentelor de călătorie. Pentru țările care cer valută liber convertibilă este necesar aportul clientului.

• Ofer butelie de aragaz în schimbul preluării contract apartament de stat. Telefon: 75179.

• Schimb apartament 3 camere proprietate Birlad cu apartament 2 camere Iași. Telefon 57877 după ora 18,00.

Multiplicări XEROX, legătorie, desen tehnic, grafică. Cele mai scăzute prețuri. Str. Sărăriei nr.14 (vis-a-vis de Restaurantul "Bucegi" - Tg. Cucului)

• Schimb garsonieră confort I, str. Mașinii 2, bl.CFS, sc.B, et.4, ap.4, cu apartament 2-3 camere. Condiții avantajoase (Lîngă fostul dispecer Nicolina).

• LICEUL SANITAR IAȘI organizează CONCURS DE ADMITERE pentru clasa a IX-a: profil real 2 clase (60 locuri); profil uman 2 clase (60 locuri). Înscrierile se fac zilnic între orele 8-18,00 la secretariatul școlii (clădirea veche).

• Dactilografiez lucrări de diplomă, proiecte. Telefon: 70803 după ora 16.00.

• Contabil îmi ofer serviciile unei firme particulare serioase. Telefon: 23528, 41639 după ora 18,00.

• Economist specialitatea finanțe-contabilitate îmi ofer serviciile unei firme particulare. Telefon: 77040 după ora 17,00.

• Schimb apartament trei camere decomandate etajul 2 confort I PECO Păcurari pentru apartament două camere și garsonieră (variante) - prefer Păcurari. Telefon: 78746.

• Clubul tineretului "Lucesărul" Iași, condus de director general Lucian Voinescu, face înscrieri de noi membri. Clubul caută sponsori pentru activitățile sale. Relații la telefoanele: 46436 sau 22976 după ora 20.00.

• Cenaclul artistic "Lucesărul" condus de d-ra Mariana Drăgan face înscrieri de membri la: muzică ușoară, folk, umor, dans oriental și modern, teatru, pantomimă, pentru spectacole atît în țară cît și în străinătate. Relații la telefon: 22976 după ora 20.00.

• Schimb apartament 3 camere pentru apartament 2 camere și o garsonieră. Telefon 50316.

• Facultatea de istorie, Seminarul de arheologie și istorie veche, scoate la concurs următoarele posturi: director artistic cu specific arheologie, tehnician chimist cu preiucrare și gestiune. Concursul va avea loc pe 12 iulie la Seminarul de arheologie și istorie veche, la ora 10,00. Bibliografia și tematica de concurs se află la seminar.

• Tînăr prezentabil, maniere elegante, sinceritate, discreție, cunoscător limba engleză, îmi ofer serviciile unei firme sau persoane particulare (român sau străin). Telefon 66020 orele 16-21.

• Vînd televizor color pal-secam. Telefon 15736.

• Cumpăr teren construcții casă. Telefon: 65185.

• Caut spațiu pentru service-auto. Telefon 65185

• Vînd CEC Dacia 1989 - opțiune OLTCIT ridicare imediată. Telefon: 41502.

• Schimb apartament 2 camere zona Zimbru cu 2 garsoniere. Telefon: 79251.

• Pentru Lucian și Marcela, din partea familiei Știrbu și Ciubotaru, casă de piatră, multă fericire și numai bucurii.

† Colectivul Complexului "Orizont" regretă dispariția distinsului și onestului avocat Gabriel Popescu. Condoleanțe familiei îndoliate.

• Vînd aur grecesc. Lănțișor, medalion, cruciuliță.Tel. 48407.

"Grupul vocal-instrumental "Prolog" cu sediul la "Teatrul de vară" vă oferă o seară de neuitat cu ocazia petrecerilor organizate de dumneavoastră.Muzică, antren, veselie cu grupul"Prolog".Relații la "Teatrul de vară" în fiecare zi între orele 16,00-20,00.

• Vînd mixer 6 canale 2 X 200 wați, saxofon Mi bemol, două difuzoare "Gudmans" a 40 wați bucata cu boxă.Tel. 36520 între orele 8,00-11,00.

Doamnelor și domnilor !

Cotidianul nostru publică GRATUIT orice anunț de Mică Publicitate. Vă așteptăm cu anunțurile la sediul redacției, de pe Bulevardul Copou nr.18, zilnic între orele 7-23.

Pentru a economisi timpul dvs., "Monitorul de Iași" a înființat un birou de Mică Publicitate, la sediul firmei de turism "MOLDAVIA", str. Ștefan cel Mare nr. 4 (față în față cu consignația "Comision d'oro"). La acest birou preluăm anunțurile dumneavoastră între orele 9-17.

RADIO

28 iunie - Radio Iași

•• 6.00 Informațiile dimineții • 16.00 Actualitatea radio • 18,00 Jurnalul artelor • 18.30 Muzica populară la cerere • 19.00 Știrile serii • 19.10 Univers muzical • 22.00 Evenimentele zilei • 22,30 Estrada nocturnă • 23.00 Poiesis • 23.10 Galaxia rock • 23.50 Ultimile știri ••

TV Chișinău - 28 iunie

•• 07.00 Telematinal. În cuprins: 08.20 "Poveștile noi ale Șeherezadei" (IV) • 17.00 Actualități • 17.10 Desene animate • 17.20 Vacanța mare • 18.00 Alo, 01? Buletinul serviciului antiincendiar • 18.10 Cîntă Mihai Ciobanu • 18.55 Reclama • 19.00 Mesager (lb. rusă) • 19.45 Unda tineretului • 20.15 Povestea de seară • 20.30 Mesager • 21.00 Film documentar : "Ave natura" • 21.40 Film artistic: "Celibatarii" (3) • 22.30 Unda tineretului ••

• Firma "Expres Non-Stop"(proprietar Liviu Munteanu) vă invită să serviți cel mai bun Ness din oraș. Surorile Săvoaia vă vor oferi un Ness și un zîmbet. La o vînzare de 610 lei, firma noastră face o surpriză gratuită. Firma "Expres Non-Stop" vă așteaptă între orele 6,00-24,00, în fiecare zi.

• Vînd stație amplificare cu o boxă de 100 wați,ecran electronic(URSS), noi, saxofon sopran, magnetofon Majak.Tel. 77432, zilnic între orele 8,00-23,00.

• Vînd stație amplificare "Talfun" 80 wați (URSS), plan Strings(toate noi) și sax sopran. Relații: Hotin Ion, str. Ciopoteri nr.7, bl. 627, et. 4, sc.D, ap.16 între orele 6,00-20,00.

• Vărsător (21 ian.- 19 feb.): Nu este momentul încercăturilor sentimentale. Urmează o etapă dificilă în care trebuie să fiți cu mintea limpede. Veți avea nevoie de curaj.

• Pești (20 feb.-20 mart.): Prosperitatea la care visați va veni încetul cu încetul. Pînă atunci va mai curge multă sudoare pe fruntea dumneavoastră. Fiți hotărît.

• Berbec (21 mart.-20 apr.): Eforturile intense pe care le depuneți zi de zi încep, încetul cu încetul, să vă marcheze. Mai aruncați din cînd în cînd cîte un ochi în oglindă.

• Taur (21 apr.- 20 mai): Tot timpul vă prioiți. Graba strică totuși treaba. Fiți ceva mai calculat. Măcar azi.

• Gemeni (21 mai - 20 iun.): Nu mai povestiți tuturor gîndurile și trăirile dumneavoastră. A vorbi mult nu înseamnă a fi subtil.

• Rac (21 iun.- 22 iul.): O întîlnire pe care nu o așteptați, vă pune pe gînduri și vă deschide noi orizonturi asupra problemelor care vă frămîntă. Sînteți, totuși, o persoană norocoasă.

• Leu (23 iul.- 21 aug.): Nu mizați prea mult pe faptul că aveți o sănătate de fier. Într-o bună zi veți regreta toate excesele pe care le faceți.

• Fecioara (22 aug.- 22 sept.): Din cînd în cînd faceți

HOROSCOP

cîte o gafă care îi lasă pe toți cei din jurul dumneavoastră cu gura căscată. Întîi gîndiți și apoi purcedeți la treabă.

• Balanța (23 sept.- 22 oct.): Nu sînteți o persoană excesiv de norocoasă, totuși puteți încerca o afacere. Luați-vă totuși ca partener un cunoscut de încredere.

• Scorpion (23 oct.-21 nov.): Sînt și oameni care văd dincolo de surîsul dumneavoastră binevoitor. Așa că nu sînteți chiar invulnerabili.

• Săgetător (22 nov.-20 dec.): Paza bună trece primejdia rea. Nu vă încredeți chiar în toți cei care vă oferă o țigară. Treceți totul prin filtrul gîndirii.

• Capricorn (21 dec.-20 ian.): O mulțime de lucruri fără însemnătate, superficiale, vă încarcă existența de zi cu zi. Nu așa veți ajunge unde v-ați propus.

28 iunie, primul cadran în calendarul Thebaic, incidența solară 66°7' - 66°9', longitudine 96° - 97°. Persoana născută în această zi este nepăsătoare și ușuratecă. Tendința spre o viață parazitară. Caută tot timpul folcase de la cei din jur. Totuși este o persoană care reușește în viață.

NON STOP

M & M

Societate Comercială în nume colectiv

Vă așteaptă 24 de ore pe zi la:

pizzeria

BAXTER'S

din Complexul studențesc "Tudor Vladimirescu"

• CĂMINUL T 14 •

De pe GLOB

Raport al grupului "World Priorities" cu privire la cheltuielile militare în 1990

Încheierea războiului rece nu a adus dividendele păcii pe care mulți le așteaptau, așa că în 1990 cheltuielile militare globale au însumat două milioane dolari pe minut, se arată într-un raport al grupului de cercetări **'World Priorities'**. Totuși, se arată în raport, anul trecut au existat o serie de semne favorabile - inclusiv au fost efectuate mai puține teste cu arme nucleare - reprezentînd al patrulea an succesiv în care s-a înregistrat o scădere a numărului de războaie și al celor uciși în războaie.

În primele trei trimestre ale anului 1991 s-a înregistrat o scădere modestă a cheltuielilor militare pe plan mondial, după puternica creștere din anii '80. Însă raportul intitulat **"Cheltuieli militare și sociale în lume în 1991"** afirmă: **"Sensele oricărei transformări favorabile în ce privește cheltuielile militare pe plan mondial par să fie reduse."**

Autorul raportului, **Ruth Leger Sivard**, fost economist-șef la Agenția americană pentru controlul armamentelor și dezarmare, a relevat că s-a intenționat o comparare a cheltuielilor militare cu cele ale guvernelor de pretutindeni pentru sănătate, educație și asistență socială.

În 1990, cheltuielile mondiale pentru echipament militar s-au cifrat la aproximativ 900 miliarde dolari. În anii '80, cheltuielile globale pentru armamente au atins un trilion de dolari; numărul războaielor s-a situat permanent la un nivel ridicat și trei sferturi din cei uciși au fost civili.

Țările în curs de dezvoltare au destinat în 1988 achiziționării de armamente cu 23 la sută mai mult decît au primit sub formă de ajutor economic. (Reuter)

(continuare în numărul de mîine)

MONITORUL de iași

cotidian de informații

Redactor șef: CEZAR CALUSCHI

Secretar general de redacție: Florin Zamfirescu

Colectivul de redacție: Carmen CARDAȘIM, Iulian CHIFU, Vasile COJOCARIU, Virgil COSMA, Cristina DANILOV, Florin FLORESCU, Victor GRĂDINARU, Toni HRIȚAC, Voicdia [illegible]COVEI, Cătălin MORARU, Dorin POPA, Dragoș STINGU, Vali ȘTIRBU, Gabriel RUSU. Fotoreporter: Florin HOȚOLEANU. Departament Reclamă- Publicitate: Cornelia ȘTIRBU .

Culegere de text pe computer: Tudor AGAVRILOAEI,Gabriela MACOVEI

Tiparul executat la Întreprinderea Poligrafică Iași. Editor: OPINIA XXI.

BIBLIOTECA
CENTRALĂ UNIVERSITARĂ
„M. EMINESCU" IAȘI

Înainte de a anunța Pompierii, Salvarea sau Poliția telefonați la numărul 45610 ! !

MONITORUL de Iași

cotidian de informații

Numărul 24, Anul I | Sîmbătă, 29 iunie 1991 | Prețul 3 lei

Redacția: B-dul Copou nr.18, Iași. Tel. 45610.

Carnetul zilei

• AZI, 29 iunie: (†) Sfinții, slăviții și întru tot lăudații și mai-marii Apostolilor Petru și Pavel. (Praznic și dezlegare la pește)

• DUMINICĂ, 30 iunie: † Soborul Sfinților slăviților și întru tot lăudaților 12 Apostoli. (Praznic și dezlegare la pește)

• Vremea va fi instabilă și se va răci în cursul zilei de mîine. Cer variabil, mai mult noros. Pe arii extinse se vor semnala ploi, mai ales sub formă de averse însoțite și de descărcări electrice. Cu totul izolat posibil grindină. Temperaturi minime între 10-17 grade C., maximele între 20-25 de grade.(Apele Române R.A. filiala Iași)

Editorialul nostru

Milionarii în uniformă

Meseria de vameș a devenit de la revoluție încoace o afacere în toată regula. O afacere foarte avantajoasă. În învălmășeala de la punctele de frontieră au înflorit afaceri dintre cele mai bănoase. În zona Timișoarei, se plăteau la începutul anului pentru un post de vameș pînă la 5000 de mărci, bani gheață. Suma aceasta se recupera apoi în cîteva luni de "vigilență". La punctele de trecere a frontierei din sudul țării a funcționat cu mult succes un tarif standard pentru toate autocarele care se îndreptau spre Turcia: un dolar de pasager, adică în jur de 40 de dolari de autocar. Prin aceste puncte de frontieră treceau zilnic zeci de autocare. N-am aflat tarifele pentru alte genuri de mărfuri. Fiindcă, orice ar spune ministerul de resort, a fost posibil ca prin punctele noastre de frontieră să se scoată canistre pline cu mercur, lăzi întregi cu rulmenți și chiar la un moment dat, sfidînd toate regulile bunului simț, un tractor întreg. Cum au putut fi scoase toate acestea din țară, cînd unuia din colegii mei care se întorcea din Bulgaria i-au găsit două discuri de muzică și i le-au confiscat cu mult tam-tam (și desigur, fără acte)? Cineva îmi spunea zilele trecute că ar trebui să li se dea vameșilor un procent oarecare din ceea ce confiscă la vamă la ieșirea din țară și în felul acesta n-ar mai putea fi scos nici un ac fără acte în regulă. În același timp, toți cei care pun mîna pe un nasture mai mult decît le dă dreptul legea să fie deferiți Curții Marțiale. Măcar la granițe, acolo unde se întîlnește România cu restul lumii, să nu lăsăm impresia că sîntem un popor de hoți și de bișnițari.

Cezar CALUSCHI

Urîți bani!

Înainte de a pleca spre maturul corp, tînărul senator are de rezolvat o interpelare a doamnei senator în problema coșniței. Înțelege, dragă, zice dînsul, că nu ne-a plătit încă salariul, nu are banca bani. Ne-au dat numai diurna în niște bancnote paradite, se jena casierul să-i numere. Guvernul e format din persoane delicate, nu vrea să jignească populația cu asemenea Bălcești maltratați, de aceea plățile vor fi eșalonate. Ai observat că nimeni nu mai apare în pulovăr? Am depășit faza. Sigur, excelența sa dl. ministru Pleșu a rămas la flanea tip Mircea Dinescu și la geanta cu hrană rece, dar restul, inclusiv premierul, arată ca niște torzi. Cum să le achiți unor asemenea domni bani urîți? De aceea, plătim pe rînd: populația activă și pensionarii, apoi parlamentul, guvernul și, la urmă de tot, președintele. Nu-i o nenorocire dacă lumea rabdă, în schimb rabdă demn, nu e jignită. Și apoi nimeni nu cheltuiește cît cîștigă, are o rezervă cu care se descurcă pînă i se achită salariul sau pensia. Sînt parlamentari care au investit bani frumoși în diferite afaceri. Chestiunea cu revizuirea averii lor e o gogoașă. Sînt bani frumoși, dolari, lire, mărci, nu amărîți refuzați de agenții economici drept necorespunzători. E o perioadă de tranziție, fabrica lucrează dar e greu, n-avem materie primă pentru bani românești, apelăm la devize. Facem tot ce putem ca să nu-i jignim pe oameni. Ținuta înainte de toate, de ea depinde dacă intrăm în Europa sau nu. Toți experții veniți sînt cu ochii pe noi. Numai doctorii, învățămîntul, ceferiștii, muncitorii și minerii nu înțeleg, restul sînt cu noi. Singur, partidul lui Verdeț ne ajută deschis.

Dragă lasă discursul pentru parlament, bagă mîna în buzunar și jignește-mă mai repede, că pierd rîndul la salam!

Aurel LEON

Întîlnire la sediul Fundației pentru Tineret

Ieri la ora 17,00, la sediul Fundației pentru Tineret Iași, Ion Olteanu, secretar de stat în Departamentul Tineretului din cadrul Ministerului Tineretului și Sportului, Cornel Dumitriu, secretar executiv al comisiei Naționale a României pentru UNESCO și Riana Calotă, șefa serviciului programe din Departamentul Tineret s-au întîlnit cu conducerea Fundației pentru Tineret, precum și cu conducerea Ligii studenților din Universitatea Iași. S-a discutat despre acțiunea intitulată **"Consultarea Colectivă a Organizațiilor Nonguvernamentale de Tineret din Europa"**, care va fi găzduită anul acesta de România în perioada 14-22 septembrie. Această manifestare, care va reuni 90 de participanți din mai multe țări, conține și un program de 24 de ore care se va desfășura la Iași. Tema manifestării va fi: **"Patrimoniul cultural al Tineretului"** (Iulian CHIFU)

Problema șomajului în Iași

Ieri la Casa Sindicatelor a avut loc, la ora 15,00, o discuție la care au participat Emil Alexandrescu, primar al orașului ,Dan Gâlea, prefect și reprezentanți ai sindicatelor din municipiu. S-a pus problema șomajului, care afectează tot mai multe întreprinderi și societăți. S-a impus, de asemenea, necesitatea creării unor avantaje pentru persoanele handicapate care nu se pot încadra în normele și sistemele de retribuire ale unui muncitor normal. **(Daniela Hurducaș)**

Firmă mixtă româno-germană

În cadrul Muzeului de Istorie Naturală s-a deschis expoziția de tehnică de calcul a firmei **Keysys**. Această este o societate româno-germană, cu sediul la Iași și cu filiale la București și la Munchen și are ca obiectiv ansamblarea și comercializarea produselor softweare. Între acționarii acestei firme se află un membru din conducerea firmei **Fast Computer System** și un membru din conducerea firmei **Siemens** (I. CHIFU)

Cafeaua de dimineață

Trei republici din federația iugoslavă: geografie și secesiune

••• **CROAȚIA** 56.538 kmp., 4.655.000 locuitori. Are o populație formată din 75,1% sîrbi, 11,5% iugoslavi și 8,2% alte naționalități. Capitala țării este Zagreb. Din resursele Croației amintim vinurile, uleiul de măsline, petrolul (în nordul țării). Industria este reprezentată de construcțiile navale în localitățile Pola, Rijeka și Split, industrie chimică, farmaceutică, mase plastice și coloranți. În 1985 Croația a participat cu 24,1% la exporturile Iugoslaviei și cu 25,3% la venitul național.

••• **SERBIA**: 88.361 kmp., dintre care 55.968 fără regiunile autonome. Are 9.657 000 locuitori, dintre care 66,4% sîrbi, 14% albanezi, 4,7% iugoslavi, 4,2% unguri, 2,3% musulmani, 1,6 % croați, 1,6% muntenegreni. Capitala țării este Belgrad. Dintre resurse: produse agricole (48,5% din valoare producției agricole a Iugoslaviei), sfeclă de zahăr. Rezerve de plumb, zinc, gaze naturale, furnizează 27% din energia hidroelectrică a țării.

••• **SLOVENIA**: 20.251 kmp., cu 1.932.000 de locuitori, din care: 90,5% sloveni, 2,9% croați, 2,2% serbi, 0,7% musulmani, 0,5% unguri, 0,1% italieni. Capitala se află la Ljubljana. O economie axată pe agricultură și industrie electrică, chimică, a cauciucului și a hîrtiei. În 1985 a adus 16,7% din venitul național al Iugoslaviei și 20% din exporturi.

ȘTIRI

••• Într-o escaladare a crizei iugoslave, avioane ale forțelor armate federale au bombardat ieri aeroporturile din Liubliana și Maribor. Trei avioane de vînătoare au violat spațiul aerian al Austriei, ceea ce a provocat reacții energice de protest la Viena. Ministrul apărării al Austriei a ordonat trimiterea unor avioane de observație în zonă. Între timp au avut loc schimburi de focuri în regiunile de graniță ale Iugoslaviei, situate pe teritoriul Sloveniei, între unități de apărare din republică și trupe federale.

• Aviația militară iugoslavă a atacat un convoi de autocamioane în apropierea Liublianei. Mai multe persoane și-au pierdut viața, între care și șoferi străini. Ministrul de interne al republicii a cerut cetățenilor să evite deplasarea cu autoturismele și să folosească la nevoie adăposturile antiaeriene. Reuniunea la vîrf a Comunității Europene, care are loc în Luxembourg; a hotărît sistarea ajutorului comunitar pentru Iugoslavia și a trimis la Belgrad o misiune specială, din care fac parte miniștrii de externe din Italia, Luxembourg și Olanda, pentru a propune părților aflate în conflict un plan în cinci puncte de dezamorsare a crizei. Pe de altă parte, va avea loc la Praga, probabil duminică, o întrunire CSCE care va analiza situația din Iugoslavia, după cum a declarat Hans Dietrich Genscher, ministrul de externe german.

• Radio Belgrad a anunțat că îndeplinindu-și obiectivele, respectiv preluarea controlului asupra tuturor punctelor de frontieră slovene, armata iugoslavă a încetat operațiunile militare.

• Din surse de la Națiunile Unite s-a aflat că Irakul a refuzat din nou să permită accesul echipei de experți trimisă pentru verificarea stocurilor de arme nucleare ale Bagdadului. Atunci cînd experții ONU au încercat să inspecteze un depozit situat într-o unitate militară s-au tras focuri de armă, ceea ce a împiedicat efectuarea controlului. De asemenea, militari irakieni au confiscat aparatură foto și i-au bruscat pe unii membri ai misiunii de control. Comportamentul Bagdadului a iritat țările occidentale membre ale Consiliului de Securitate. Astfel, secretarul de stat american, James Baker, a lansat un sever avertisment Irakului, fără a intra însă în detalii privind eventualele măsuri punitive ce ar putea fi întreprinse.

• La Chișinău, în perioada 27-28 iunie, în organizarea Parlamentului Republicii Moldova și Asociației istoricilor din Moldova, a avut loc Conferința internațională referitoare la pactul Ribbentrop-Molotov și consecințele actuale ale acestuia. La încheierea lucrărilor, a luat cuvîntul Pavel Parască, președintele Asociației istoricilor din Moldova, care a subliniat că o dată cu semnarea tratatului, la 23 august 1940, "de la Golful Finic pînă la Marea Neagră, pentru milioane de oameni, a început calvarul, calvar ce nu s-a terminat nici astăzi". Parlamentul României, într-o ședință comună, a adoptat o declarație în care se condamnă pactul Ribbentrop-Molotov, declarație votată în unanimitate. • "Cartea Verde", asigurarea obligatorie pentru călătorii cu autoturismul în străinătate, se va plăti în lei. Hotărîrea, votată ieri în Parlamentul României, va intra în vigoare după publicarea în "Monitorul Oficial". •

ȘTIRI

● În perioada 1-21 iulie se vor desfășura la Iași **Cursurile Internaționale de Vară**, ediția 1991, sub egida *'România - cultură și civilizație'*. Lucrările vor avea loc la Universitatea 'Al. I. Cuza' - Iași

● Duminică, 30 iunie, la ora 10, are loc la Muzeul Politehnic din cadrul Palatului Culturii un colocviu cu titlul **"Eminescu și Cosmosul"**. Vor participa profesorul Constantin Ciopraga, fizicianul Virgil Scurtu și inginerul Ion Mitican.

● În ziua de 2 iulie, la ora 10, în sala bibliotecii Institutului de Istorie 'A.D. Xenopol' va putea fi audiată expunerea **"Istorie școlară și sociologia elitelor în Europa centrală"**, susținută de profesorul Victor Karady de la Școala de înalte studii în Științe Sociale' din Paris.

●● Marți și joi, în fiecare săptămînă, între orele 18 - 19, vor avea loc la Sala Sporturilor ședințe de gimnastică aerobică și de întreținere pentru femei, ședințe conduse de Mihaela Racoți. ● S-a înființat **Societatea Academică de Construcții profesor Anton Șesan** (SCAS), cu sediul la Facultatea de Construcții, Splai stîng Bahlui 43, tel. 37074, 37172. Aceasta se declară complet apolitică, cu caracter strict profesional. Cadrele didactice, absolvenții și studenții facultății sînt invitați să se înscrie ca membri pentru a se trece la alegerea Comitetului de conducere.● La Facultatatea de Construcții se organizează, începînd cu acest an universitar, o grupă de studenți, dintre cei admiși, care vor audia cursurile în limba engleză. Este foarte probabil că examenele vor fi susținute de cei 20 de studenți tot în limba engleză, ei avînd totodată unele priorități la concursurile pentru viitoarele burse din țările anglo-saxone. ● Pe data de 30 iunie va avea loc la sediul din Strada Șoseaua Națională 59 (Podu Roș) o adunare generală a membrilor P.N.L. Iași. Ședința va începe la orele 11.00. ● Ieri a avut loc un miting comemorativ sub deviza **"51 de ani de la răpirea Basarabiei și Bucovinei de Nord"**. Mitingul a început la ora 18.00 în Piața Unirii și a avut ca organizatori Asociația Pro Basarabia și Bucovina, Frontul democratic Antitotalitar și Alianța Civică. **(Iulian Chifu)** ●●

Noptile triste ale orașului

Pasul unei jumătăți de om grăbindu-se spre casă

Pe Ion Tarhon jumătate-de-om l-am întîlnit într-o noapte pe străzile orașului, grăbind spre casă cît îl țineau mîinile. S-a bucurat de țigara pe care i-am dat-o și, făcîndu-și socoteala că poate dormi a doua zi pînă mai spre amiază, ne-am așezat la taclale. Ion Tarhon a fost cadru universitar, așa și-a început jumătatea de om povestirea. Laborant la Facultatea de Medicină. Cine rămînea cu studenții cînd dl. profesor lipsea la vreun laborator? Ion Tarhon. Și cine-i ajuta pe domnii studenți să-nțeleagă mai bine anatomia și morfologia umană? Tot Ion Tarhon. Pe urmă au început restructurările de posturi și facultatea a renunțat la serviciile lui. Nu a înțeles niciodată Ion Tarhon cum tocmai el, omul pe corpul căruia studenții au tras atîtea linii cu creionul chimic, delimitînd zonele organelor interne, el, omul care în ora de studiu pe model viu nu ezita să se dezbrace în fața studenților care îl întorceau și-l pipăiau pe toate părțile, tocmai el, cadru atît de important în laboratorul acela, să fie dat afară din serviciu. Așa au început nenorocirile. Prin '83 i-au tăiat primul picior deși, crede el, îi mai putea fi salvat. Arterită. Doi ani mai tîrziu - la cerere!, subliniază Ion Tarhon - medicii i l-au tăiat și pe celălalt. **"Să vedeți ce slab eram după a doua operație și ce m-am mai îngrășat apoi!"**, se bucură Ion Tarhon. Jumătății de om, statul român i-a alocat din bugetul său 1500 de lei. Și tare și-ar mai fi dorit Ion Tarhon o tricicletă pentru invalizi, de aceea cu motor, că mîinepoimîine îl lasă și brațele și atunci ce va mai fi cu el? Așa, cu ciotul mîinii - își închipuie el - măcar poți manevra comenzile tricicletei... Dar de unde atîția bani? A tot făcut el cereri peste cereri, dar dacă nu se poate, nu se poate și gata. Pînă una-alta și-a încropit, dintr-o anvelopă, un fel de preș, pe care și-l înhamă de brîu și de cioturile de picioare și așa se tîrîie de ici-colo, să vadă el ce-i cu oficiul ăsta de asigurări sociale, de nu-i dau lui o tricicletă cu motor. Ion Tarhon se mai servește cu o țigară, se trage la un loc mai ferit de umezeală și mă invită atunci, în puterea nopții, la el acasă, să-mi arate actele lui. Locuiește în Codrescu, împreună cu soția și un băiat, într-un apartament cu două camere. E destul de tîrziu și, politicos, amîn invitația pentru a doua zi. Conversația încetește și simt că Ion Tarhon a început să se cam plictisească. Se gîndește la ale lui, privind undeva pe asfalt, într-un punct fix, cum tocmai el, cadru universitar să fie dat afară, tocmai el, apoi tresare. **"Eh, e o boală cam timpită arterita asta!"** Îi dau dreptate și ne luăm rămas bun, pornesc la vale, și cîtva timp în urma mea mai aud tîrșîitul prețului de cauciuc pe asfalt, pasul unei jumătăți de om grăbindu-se spre casă. **(F. Florescu)**

REPORTAJUL ZILEI

S-a înființat Regia Autonomă de drumuri și poduri

Ieri, la Prefectura județului Iași s-a decis crearea **Regiei Autonome de drumuri și poduri Iași**, cu sediul în municipiul Iași, b-dul Ștefan cel Mare, nr.15, subordonat prefecturii județului, unitatea fiind finanțată de la bugetul statului, scutită de plata impozitelor și fără să aibă ca scop obținerea de profituri. Știind că salariații Regiei proaspăt înființate au trecut deja de faza negocierilii salariilor, acestea atingînd cca. 90% din totalul bugetului alocat, și că au numeroase capacități ieșite din uz, datorită proastei întrețineri, ne întrebăm cu ce fonduri va întreține rețeaua existentă, aflată într-o stare îngrijorătoare (nepunîndu-ne problema înnoirii acesteia, cum ar fi firesc). **(Virgil Cosma)**

Numai pentru absolvenții de liceu

Universitatea "ȘTEFAN CEL MARE"

● Iași, str. Socola nr. 82, telefon 981/25080 ●

Universitatea 'Ștefan cel Mare' a funcționat în anul de învățămînt 1990/1991 cu următoarele facultăți: **Facultatea de Comerț** (cu specializările: *relații economice internaționale, economia turismului și a serviciilor*), **Facultatea de Industrie Alimentară** și **Facultatea de Drept.**

În anul de învățămînt 1991/1992 se va înființa încă o facultate **(Facultatea de finanțe-credit-contabilitate**, cu specializarea *finanțe contabile*), iar la cele deja existente se vor înființa noi specializări. Astfel, **Facultatea de Comerț** va avea și o secție de *marketing*, iar în cadrul **Facultății de Industrie Alimentară** vor exista și secții de *management, drept administrativ* și *biblioteconomie*. De asemenea, se vor înființa colegii cu specializările: *Turism-servicii, Administrație publică* și *Management*. Începînd cu anul 1991 se vor organiza în cadrul Universității **cursuri cu durata de un an** pentru calificare în specializările : *administrator și recepționer hotel; administrator cabane turistice; șefi de săli și restaurante; gestionari shop, consignații, comerț și merceologi*.

Toate facultățile mai sus amintite au învățămînt de zi, seral și fără frecvență, cu excepția *Facultății de Industrie Alimentară* și a *Cursului de 1 an*, care au doar zi și seral.

Pentru anul de învățămînt 1991/1992 se vor percepe următoarele taxe: **1. Taxa de înscriere pentru facultăți și colegii - 500 lei; 2. taxa de înscriere pentru cursul de calificare de 1 an-1.000 lei; 3. Taxa anuală de școlarizare** *(a. facultăți: zi -30.000 lei, seral - 28.000 lei, f.f. - 24.000 lei; b. colegii : zi - 18.000 lei, seral - 16.000 lei, f.f. - 14.000 lei; c. cursuri de calificare : zi - 28.000 lei, seral - 26.000 lei)*.

Iulia MATEI

Inima de fum și oțel a orașului

Situația de la fosta Întreprindere de mase plastice

"Moldoplast S.A" este întreprinderea căreia ieșenii îi spun *"Mase plastice"*. Dl. director tehnic **Petre Mateescu** ne-a spus, în completare: *"Lucrăm la 30% din capacitate. Cauza este aceeași : lipsa de materii prime. Furnizorul numărul 1 de polietilenă, Combinatul Chimic Pitești, staționează în procent de 80% (a spune că funcționează cu 20% e deplasat). Greutăți mai mari sau mai mici sînt și cu ceilalți furnizori de la Brazi, Midia-Năvodari, Rîmnicu Vîlcea și «Solventul» Timișoara.*

Astfel, datorită lipsei continuității în aprovizionare, apar situații dramatice, cum a fost cea din Secția a III-a, cînd oamenii efectiv nu au avut de lucru. Furnizorii de materii prime (PVC, polietilenă, plastifianți) acuză lipsa substanțelor de import necesare. Scuza celor din vest este faptul că nu primesc valută pentru respectivele substanțe. Și așa putem continua pînă la Telejurnalul de seară".

Cu toate acestea, închiderea combinatului ar produce tulburări destul de grave în economia națională. *"Sîntem furnizorul numărul 1 în domeniul ambalajelor"*, ne spune dl. director Mateescu.

Aflăm că restructurările au fost minore, deoarece lucrătorii nu acceptă sub nici o formă statutul de șomer. Ajutorul de șomaj este un fel de sperietoare, oamenii preferă să stea acasă fără salariu, dar să aibă siguranța unui serviciu. Asta cu toate că în acte se specifică faptul că, odată ce situația va fi normalizată, vor avea prioritate la angajare.

Sînt însă și cazuri cînd există materie primă, dar greutățile apar la desfacere. Așa s-au pomenit cei de la MOLDOPLAST S.A. cu 300-400 de tone de țeavă în curte, neridicate datorită sistării lucrărilor în construcții, irigații etc.

Uzina funcționează din 1963. Deci, logic, utilajele sînt tot din anii '60. Dotarea inițială s-a realizat cu utilaje din Occident. Se încearcă în prezent (și chiar s-a reușit într-o mică măsură) înlocuirea lor **din mers.** A existat o tentativă de reutilare pe vremea R.S.R. cu instalații fabricate "la noi pentru noi", la o întreprindere mecanică din Sibiu. S-a făcut tot posibilul, s-au promovat și inovații, dar, la finalizare, utilajele erau depășite cu 10-15 ani. Și privirile s-au întors din nou spre imperialiști.

Cătălin MORARU

Orașul, permanent sub observație

Rubrica suspiciosului

342.998,52 lei fraudă la telefoanele publice urbane

Telefonul este un element al vieții de zi cu zi despre a cărui utilitate nu are rost să mai discutăm. Condiția necesară și suficientă pentru a fi util este să funcționeze. Cele publice, de exemplu, nu funcționează datorită faptului că sînt pline cu bani, altele nu au ton, receptor sau alte chestii asemănătoare sau, un caz special, curentează cînd plouă (receptoarele fiind construite după "cele mai noi tehnici ale telefoniei mondiale din fontă"). Cele care funcționează sînt însă mult mai multe. De exemplu în complexul Tudor Vladimirescu funcționează în medie 12, împărțite frățește: 6 urban, 6 interurban. Odată, mai demult, cînd odiosul era cel mai iubit, găseai telefoane în toate căminele. Acum nu mai sînt, nu pentru că studenții ar fi necomunicativi, ci pentru că au fost furate. Dl. V. Boghian, șef de formație la PTTR ne-a spus care a fost frauda pe anul 1990 în municipiul Iași: 342.998,52 lei. În '91 s-au furat deja 4 telefoane și 6 casete numai din Tudor, însă Poliția a prins hoții. La cele de mai sus adăugați faptul că un telefon public costă 9000 de lei, că rețeaua telefonică este învechită, aparatura electrică s-a uzat, moral și fizic iar piesele componente lipsesc și veți obține tabloul complet al situație. Se întrevăd însă și schimbări, cel puțin pentru complexul studențesc Tudor Vladimirescu. Se încearcă reinstalarea telefoanelor și s-a închiriat deja holul cantinei din complex pentru noul oficiu poștal. Lucrările vor începe după sesiunea de vară. Asta în cazul cînd nu se opune nimeni. Pentru că, de exemplu, în căminul T11 se opune d-na administrator, care zice că "se adună golanii".

Cătălin MORARU

Panasonic la Iași

Ne vizitează o delegație japoneză a firmei Panasonic. Pe lîngă discuțiile cu oficialitățile lașului, japonezii vor purta discuții cu reprezentanții întreprinderii Tehnoton.

Nimicuri care ne fac viața mai frumoasă

Iscălește, ștampilează, pe fetiță informează

Nefiind un om umblat prin școli, **Gheorghe Murgu** nu își poate explica relația unui papagal cu Dumnezeirea sau, mă rog, cu cine s-o fi ocupînd de fericirile și nefericirile noastre personale. Treaba papagalului cum nimerește tocmai "planeta" cea mai potrivită pentru solicitantul care așteaptă emoționat și nerăbdător să-și cunoască viitorul. Gh. Murgu se ocupă numai de creșterea papagalilor și de inițierea lor într-un "limbaj", în viitoarea lor calitate de oracol-consultant. 60 de papagali are acasă, în Tîrgu Frumos. Cînd sînt încă pui, selecționează din ei un lot, care va fi supus unui stagiu intens de pregătire. Doar cîțiva fac față, iar dintre aceștia Gh. Murgu sfîrșește prin a lucra numai cu cinci - șase papagali care, în scurt timp, vor învăța să iscălească, să ștampileze și să perforeze cu ciocul "planetele"-oracol. Astfel încît atunci cînd, în trecere prin piața Sf. Spiridon, o fată timidă (să zicem) se oprește în fața papagalilor d-lui Murgu, acesta le comandă o "planetă pentru domnișoare necăsătorite", apoi o încredințează rînd pe rînd celor trei papagali: "iss-călește, ștamm-pilează, cu gurița perr-forează, pe fetiță informează". Primul papagal pune o gheară pe "planetă" (acesta iscălește), al doilea ștampilează în viteză (cu gheara - ștampilă) iar al treilea perforează profesionist "planeta" cu ciocul. Domnișoara plătește consultația (5 lei) apoi se îndepărtează în grabă strîngînd în pumn hîrtiuța cu ajutorul căreia își va afla destinul.

Dată fiind natura întreprinderii sale, Gh.Murgu colaborează direct cu Mitropolia. Călugării îi tipăresc "planetele" cu textul pe care tot ei îl extrag din zodiace competente. Liberalizările din ultima jumătate de an au afectat însă și întreprinderea d-lui Murgu. Dacă pînă la revoluție o planetă îl costa 50 de bani, astăzi prețul ei s-a dublat. Beneficiind de colaborarea Mitropoliei, Gh. Murgu a făcut progrese în domeniul cercetării viitorului, brevetînd "planeta cu fotografie". Contra sumei de 10 lei, orice muritor necăsătorit are posibilitatea de a cunoaște chipul femeii hărăzite de destin.

Toată viața, Gh. Murgu nu știe să fi făcut altceva decît să-și crească papagalii și să se ingrijească de planete. Autorizația îl costă în jur de 3.000 de lei pe an, iar beneficiul zilnic ajunge și la 200 pe zi. Pentru cei care doresc să consulte zilnic un papagal, spre a fi feriți de surprize neplăcute, cu numai 500 de lei dl. Murgu vă pune la dispoziție un papagal priceput, care iscălește, ștampilează, perforează și vă informează asupra hachițelor destinului dumneavoastră

Pentru "planete" tratați cu Mitropolia.

Florin FLORESCU

VIAȚA MONDENĂ A O... despre pasiunile și bucuriile domnului DAN GĂLEA, prefectul județului Iași

N-am nimic cu acești rockeri cu plete, cercei și lanțuri

- Spuneți-mi mai întîi, vă rog, ce vîrstă aveți.

- 43 de ani, în august.

Zodia Leului...

- Da, leu și plop, și aceste semne zodiacale mă prind foarte bine, mă caracterizează. Dumneavoastră ce zodie sînteți?

- Berbec.

- A, și băiatul meu e tot Berbec. E o zodie foarte bună.

- Apropo de băiatul dumneavoastră, am auzit că ține cu țăraniștii. E adevărat?

- Nu știu de țăraniști... Pe mine mă necăjește și-mi spune că ține cu liberalii...

- Deci tot cu opoziția. Și cum vă înțelegeți?

- Foarte bine, pentru că are simțul umorului. În orice caz, sînt discuții pașnice.

- Ce gen de femeie vă place? Nu neapărat femeia - partenera de viață, ci femeia în general.

- Este într-adevăr o discuție deosebită... Pentru mine, principalul îl constituie inteligența, spiritualitatea, iar nu aspectul fizic... Femeia trebuie să fie frumoasă interior, sufletește.

- Și totuși. Preferați blondele, brunetele, șatenele, platinatele?

- Vă mărturisesc sincer că abia acum îmi pun această problemă. În general nu am o preferință. Nu prea discut despre asta... Pentru mine, femeia trebuie să reprezinte o parte... eu sînt despărțit de soție și e ca și cum mi-aș dezvălui acum sufletul, așa că...

- Să trecem la ceva mai vesel atunci. Vă place să ascultați muzică? Ce fel de muzică? Ce părere aveți despre muzica tînără?

- Ascult muzică; în general tot ce înseamnă muzică bună, dar în mod special muzică simfonică. Cu prilejul **Sărbătorii Muzicii** am fost la toate spectacolele, mai puțin la cel de rock, și nu pentru că n-am vrut, ci pentru că pur și simplu n-am mai rezistat. Dar îmi place muzica rock, și o formație românească pe care o ascult încă din anii facultății, este **"Roșu și Negru"**, care, deși are mai bine de 20 de ani de existență, este o formație veșnic tînără. Și să știți că n-am nimic împotriva acestor rockeri cu plete, cercei și lanțuri...

- Cîte ceva despre filme, cu toate că nu prea aveți timp să vă uitați la ele.

- Vorbesc doar din amintiri la acest capitol. Am trăit puține momente în care am avut revelația capodoperei. Și aș aminti aici **"Călăuza"** lui Tarkovski și **"Glissando"** a lui Mircea Daneliuc. Asta pe vremea cînd aveam timp. Cînd a apărut video-ul, am urmărit de mai multe ori jocul lui Robert de Niro, un mare actor, foarte la modă acum.

- Dar teatrul vă place?

- Îmi aduc aminte cu mare plăcere că am trăit o mare revelație vizionînd punerea în scenă a **"Nevestelor vesele din Windsor"**, în regia lui Al. Tocilescu, la Teatrul Tineretului din Piatra Neamț. Dar e mult de atunci. De curînd am fost la **"Robespierre"**, la Național ieșean.

- De fumat fumați?

- Am fumat dar m-am lăsat...

- De cînd?

- E o poveste întreagă. M-am lăsat acum 3 ani; cînd am fost ales în funcția asta nu fumam. M-am apucat anul trecut în aprilie, cînd ajunsesem să fumez 2 pachete pe zi, și am fumat pînă anul ăsta, cînd am plecat în America. Acolo nu se fuma și mi-am impus să mă las și eu, ceea ce s-a și întîmplat, acum vreo trei luni. În schimb beau cafea, multă cafea, și am constatat că parcă gustul nu mai este același ca atunci cînd bei o singură cafea pe zi.

- Aveți o băutură preferată?

- Dacă aș fi în situația de a alege, n-aș refuza un pahar, doar unul, de vin roșu, și pînă toamna, prefer socata și sucurile naturale, eventual un pepsi.

- Vă place sportul?

- Dae! Am și făcut sport: înot și judo. Acum mai evadez din cînd în cînd și mai fac atletism, pentru că m-am îngrășat și nu prea îmi place. Microbist nu sînt, singura echipă de fotbal cu care țin este echipa României.

- Văd că aveți aici, pe masă, garoafe albe. Vă plac garoafele?

- Mmm, da, și garoafele... Dar îmi plac în primul rînd freziile și gerberele.

- Spre finalul discuției noastre, o întrebare care cred că ține mai mult de personalitatea fiecăruia: țineți să vă îmbrăcați după ultima modă?

Îmi place să fiu elegant. Orice om care se respectă, și poate și din respect pentru celalți, trebuie să fie elegant. Pentru că totuși haina îl face pe om; de altfel, în occident se pune mare accent pe acest lucru. N-am însă o casă de modă la care să mă îmbrac. Poate în viitor.

Iulia MATEI

Vînzătorul, stăpînul clientului

● La magazinul alimentar nr.22 "Diana" se află pus în vînzare, la raionul de dulciuri, un singur sortiment de pastă de dinți, care are însă două denumiri pe tubul de pastă produsul se numește **"Rodomed"**, iar pe eticheta cu prețul, același produs se numește **"Rosodent"** Prețul este doar unul 25 lei/ buc.

● După ce s-a lăsat așteptată mai bine de 10 minute, vînzătoarea de la raionul de dulciuri din cadrul magazinului alimentar 22 "Diana", de pe Bd. Republicii mi-a oferit cu foarte mare teamă Condica de sugestii și Reclamații. Ultima reclamație menționată datează din 06.10.1990, și este făcută de dl. Costandache Constantin și sună cam așa : "Deși sînt arendat acestei unități, pe lunile mai, iunie, iulie, august, doamna de la raionul unde se distribuie rația (ecuson 543) a refuzat să-mi distribuie zahărul menționat mai sus" Să nu uităm însă că pe vremea aceea criza de zahăr era foarte mare. **(Iulia Matei)**

Pronosport - 30 iunie

Începînd cu această duminică, concursurile **Pronosport** nu vor mai conține, ca pînă acum, meciuri din campionatele italiene sau românești ci meciuri din Cupa Intertoto. Aceasta este o competiție de vacanță în care se întîlnesc echipe clasate la mijlocul clasamentelor unor campionate din Europa.

● 1. RAPID BUCUREȘTI - F.C BOTEV PLOVDIV: 1 Mergem pe mîna feroviarilor cu toate că ei au avut un final de campionat "șters", iar fotbalul bulgar ne-a pricinuit cam multe neplăceri în ultimul timp. Să sperăm că rapidiștii, "veterani" ai acestei competiții, vor avea un debut fericit.

● 2. F.C. TIROL - SPORTUL STUDENȚESC: 1 Oricît de patrioți am fi și oricît de largă ar fi încrederea noastră în echipa lui Chihaia, anticipăm șanse reduse de reușită ale studenților la Tirol. E totuși patria lui Polster...

● 3. TATABANYA BANYASZ - MALMO F.F.: 2 Între o echipă al cărei nume pare decupat dintr-o poveste cu fantome și o alta, binecunoscută pe plan european, alegerea a fost simplă.

● 4. SLOVAN BRATISLAVA - NEUCHATEL: 1 La Bratislava românii au cucerit, printr-un gol al lui Geolgău, calificarea la "Euro 84". La Neuchatel am risipit și ultimile speranțe pentru "Euro 92". Poate și din cauza sentimentelor mergem cu cehii.

● 5. LAUSANNE SPORTS - BRONDBY I.F.: 2 Brondby va participa din toamnă la Cupa Campionilor. Iar echipa elvețiană e prea puțin cunoscută (sau deloc) pentru a face față acestei confruntări.

● 6. ZAGLEBIE LUBIN - I.F.K. NORRKOPING: X Desigur, echipa oaspeților e mai cunoscută, ea a participat și la cîteva ediții ale cupelor europene Polonezii vin, însă, cu avantajul terenului propriu și cu dorința de "a scoate capul în lume".

● 7. SILKEBORG I.F. - HAMMARBY I.F.: X Pentru două echipe necunoscute, ale căror orașe de reședință trebuie căutate cu lupa pe harta Europei, nu credeți că cea mai rezonabilă variantă ar fi aceea a meciului egal?

● 8. SIOFOKI BANYASZ - GRASSHOPPERS: 2 Abia acum observ că acest oraș unguresc (cred că e unguresc, pentru că de găsit, nu l-am găsit în nici un atlas) are două echipe în Intertoto. Cei de la Grasshoppers pleacă, însă, ca favoriți.

● 9. PIRIN BLAGOEVGRAD - STURM GRAZ: 1 A fost cîndva, prin anii '70, o echipă mare, Sturm Graz, căreia nu-i treceau multe formații din Europa pe dinainte. Anii însă au trecut, iar viitorul nu aparține decît tinerilor. Pirin e o echipă tînără.

● 10. DUNAJSKA STREDA - ROT WEISS ESSEN: 1 Și Dunajska a fost cîndva un "nume". Cu puținul lucru rămas pe firmă din vremea confruntărilor europene, credem că va reuși să-i dea brînci vecinei de balansoar, Rot Weiss.

● 11. F.C. LUGANO - BUDUCNOST TITOGRAD: X O echipă care a participat în ultimile ediții ale Cupei UEFA, ieșind însă din primul tur, va avea în față o finalistă a Cupei Balcanice. La un meci strîns, un pronostic pe măsură.

● 12. MACCABI HAIFA - F.C. SAARBRUCKEN: 1 Drept să vă spun, nu știam că a intrat și Israelul în Europa. Dar dacă a intrat, de ce să nu îi dăm și lui o șansă? Mai ales că partenerii de întrecere au o carte de vizită asemănătoare unei alimentare de la noi, adică goală.

● 13. HAPOEL PETACH - OEREBRO S.K.: 1 Cred că vom învăța destulă geografie cu aceste concursuri Pronosport. Dvs. știați că Petach este un port israelian la Marea Mediterană? Despre Oereberö n-am aflat nimic, cu toate că am cercetat harta țărilor nordice milimetru cu milimetru.

Ion C.TEODOR

SPORT

Comemorarea pogromului antievreiesc de la Iași din 2-4 iulie 1941

● Adunare, între orele 9.30 - 10.00, la Teatrul Național din Iași. Sînt așteptați d-nii Al. Bîrlădeanu, Ion Aurel Stoica, alți demnitari din parlament și guvern.

● Ceremonie de comemorare la cimitir. Cuvîntul d-lui Dr. Moses Rosen, șef rabinul Comunității Evreiești din România.

● Dejun.

● Orele 17.00, Filarmonică, concert cu invitați din S.U.A.

● Miercuri dimineața se pleacă, pentru comemorare, la Chișinău.

Cu umbrela prin tîrg

Dormind fără grijă în Piața Unirii

Joi, orele 18, în Piața Unirii, între coafură și centrul de aprovizionare cu pîine, era tolănit un bărbat care dormea.

Stînd cu fața în sus, obrazul nebărbierit suporta chinuit bătaia uscată, batjocoritoare, a soarelui. O sumedenie de gîngănii îl cotropeau, foșnind printre hainele lui. Îl pișcau cu veselie și el nu simțea nimic. Capul îi zăcea pe-o mînă de iarbă uscată. Era desculț, cu picioarele prăfuite, jegoase; alături, se odihneau pantofii plini de noroi, scorțoși și găuriți. Pantalonul de pe el era vechi și murdar. Bluza slinoasă i se strînsese pe abdomen. La capul lui cinci felii de pîine stăteau gata să cadă. Sub ele, pitit, un covrig. Mîna lui, brăzdată de zgîrieturi, zăcea întinsă. Vrusese probabil să apuce pîinea, dar adormise înainte de a o face. Și rămăsese așa. Sub brațul lui greu era un pachet gol de Carpați, mototolit. Cînd l-a pișcat mai tare o gînganie, s-a strîmbat și bărbia țepoasă i-a alunecat spre umăr. Era și mai caraghios așa.

Polițistul, care tocmai trecea pe lîngă el, s-a facut că nu-l vede. De ce să-i stinghereaască somnul omului?

Vasilica TRANDAFIR

TV

TVR - 29 IUNIE

••09.00 Micul dejun T.V. •10.00 Actualități • 10.10 Descoperirea planetei • 10.30 Dodoring • 11.30 Istoria religiilor • 12.00 Ora de muzică • 13.00 7 X 7 • 13.30 Avanpremiera T.V. • 13.40 Studioul șlagărelor • 14.00 Actualități • 14.10 Tele-club • 16.30 Mapamond • 17.00 Atletism - finala "Cupei Europei" • 18.00 Încearcă-ți norocul! • 19.00 Melodii îndrăgite • 19.15 Teleenciclopedia • 20.00 Actualități • 20.35 Film serial : "Jake și Grăsanul" (ultimul episod) • 21.40 Finala C.E de baschet masculin • 23.20 Antologia umorului românesc • 00.10 Actualități • 00.20 Film artistic : "Au căzut la datorie" (SUA).••

DUMINICĂ, 30 IUNIE

••08.00 Viața satului (I) • 09.00 Micul dejun T.V. • 10.00 Actualități • 10.10 Abracadabra 11.05 Film serial pentru copii • 11.30 Lumină din lumină • 12.30 Viața satului (II) • 13.30 Un cîntec la poarta sufletului • 14.00 Actualități 14.10 Video-magazin • 16.00 Atletism • 18.00 Atlas • 18.30 Convorbiri de duminică • 19.00 Film serial: "Dallas" (36) • 20.00 Actualități • 20.35 Film artistic: "Tabără" (SUA) • 22.20 Duminica sportivă • 22.40 Maeștrii teatrului românesc • 23.40 Actualități • 23.50 Recomandări din programul de mîine.••

Doamnelor și domnilor !

Cotidianul nostru publică GRATUIT orice anunț de Mică Publicitate. Vă așteptăm cu anunțurile la sediul redacției, de pe Bulevardul Copou nr.18, zilnic între orele 7-23.

Pentru a economisi timpul dvs., "Monitorul de Iași" a înființat un birou de Mică Publicitate, la sediul firmei de turism "MOLDAVIA", str. Ștefan cel Mare nr. 4 (față în față cu consignația "Comision d'oro"). La acest birou preluăm anunțurile dumneavoastră între orele 9-17.

Se caută șoferi

S.R.L. "Sebastian" angajează șoferi cu mașină personală pentru activitate de TAXI. Telefon: 42110, interior 109, între orele 17-20.

film

Pe ecranele cele mari

• **VICTORIA**: **"Miss Litoral"**, comedie românească, orele 9, 11, 13, 15, 17. • **REPUBLICA**: **"Nu trezi un polițist care doarme"**, cu Alain Delon, polițist, francez, orele 9, 11, 13, 15, 17 • **COPOU**: **"O femeie face ca ieră"**, 9, 11, 13, 15, 17 (luni **"Chinurile imaginației"**(cehoslovac)• **TINERETULUI**: **"Dansul tobelor"**, melodramă indian, orele 9, 12; **"Gheața verde"**, polițist, american, orele 15, 17, 19 (luni **King Kong evadează"**, film de groază) • **DACIA**: **"Robinson Crusoe"**; orele 9, 11, 13; **"Orfanii"**, dramă, indian orele 15, 18 (luni **"Liceenii - rock'n roll"** românesc) •

RADIO

Radio Iași

••• **29 IUNIE** •• 8.00 Buletin de știri • 8.10 Actualități, muzică, diverse • 9.00 Planeta copiilor • 9.30 Radioalmanah • 11.00 Buletin de știri • 11.10 Radioalmanah • 11.30 Ancheta radio • 11.50 Din folclorul popoarelor • 12.00 Buletin de știri • 12.10 Duete din operete • 12.30 Muzică populară la cerere • 13.00 Radiojurnal (București) • 13.15 Expomelodii • 14.15 Orele muzicii (reluare) • 16.00 Radiojurnal • 16.15 Tinerețe, tinerețe • 18.00 Meridiane culturale • 18.30 Muzică populară • 19.00 Buletin de știri • 19.10 Gînduri creștine • 19.30 Muzică populară (continuare) • 20.00 Întîlnirea de sîmbătă seara • 21.00 Buletin de știri • 21.05 Întîlnirea de sîmbătă seara • 22.00 Radiojurnal • 22.20 Romanțe și cîntece de neuitat • 22.50 Compact disc • 23.50 Ultimele știri ••

MICA PUBLICITATE

• Angajez conducător auto cu experiență în categoria B. Tel. 62665

• Cumpăr autoturism Dacia 1300, cumpăr sau închiriez garaj auto. Tel 62665.

• Multă sănătate și "La mulți ani!" domnului Petrică Istrate din partea Cătălinei și a lui Petrică Drăgan.

• Multă sănătate și "La mulți ani!" domnului Petrică Maxim din partea fam. Buzac.

• Clubul tineretului "Luceafărul" Iași, condus de director general Lucian Vănescu, face înscrieri de noi membri. Clubul caută sponsori pentru activitățile sale. Relații la tel 46436 sau 22976, după ora 20.00

• Schimb garsonieră confort I, str. Mașinii 2, bloc CFS, sc.B, et.4, ap.4,(lîngă fostul dispecerat Nicolina), cu apartament 2-3 camere, condiții avantajoase.

• Cenaclul artistic "Luceafărul", condus de d-na Mariana Drăgan, face înscrieri la: muzică ușoară, folk, umor, dans oriental și modern, teatru, pantomimă, pentru spectacole atît în țară cît și în străinătate. Relații la tel. 22976, după ora 20.00.

• Cumpăr mașină de cusut "Ileana" și butelie de aragaz. Tel. 29730.

• Vînd radioreceptor "Bucur" cu boxe și frigider "Alka" de mică capacitate. Tel. 41416, după ora 17.00.

† Familia mulțumește tuturor celor care au luat parte la greaua încercare prin despărțirea de iubitul lor Dan Arndt.

• Schimb apartament 3 camere cu apartament 2 camere. Relații str. Drobeta nr.6, bl. Q8, sc. A, et. 2, ap 4

• Vînd Ampicilin import. tel. 15128 ora 14-20.

• Cumpăr cartea "Chimia fotografică și tehnologia prelucrării peliculei" de Marieta Nicolae și alții. Tel. 47441

• Găsit permis de conducere pe numele Herciu Gelu. Relații la tel. 14025.

• București, schimb urgent apartament 3 camere decomandate, două grupuri sanitare, et. 1, zona Viilor - Rahova, Sălaj cu similar (variante), centru Iași. Tel. 14260.

• Vînd CEC înscriere Dacia ianuarie 1988 sau schimb cu apartament sau T.V. Color Panasonic, vînd butelie aragaz, grîu 6.000 kg., doi porci mari, peste 200 kg., stupi (fără albine) 100 buc. Tel. 45465, orele 16-22.

• **Întreprinderea Cinematografică a județului Iași pune la dispoziție tuturor celor interesați spații pentru reclamă în cadrul cinematografelor, sub formă de spoturi publicitare, care se pot proiecta pe ecrane înaintea spectacolelor de film. Întreprinderea asigură totodată și realizarea spoturilor publicitare de către o agenție specializată. Informații la tel. 12550 și 15640.**

• Societatea Moldavia mai dispune de locuri de la Mamaia în serii de 12 zile la hotelurile "Histria" și "Pescăruș". De asemenea se mai fac înscrieri pentru excursii în China (cu plecare pe 19 iulie), Grecia (22 iulie), Istanbul-Ankara (5 și 12 iulie) Informații la tel. 12289.

• **Tourism Agency of Moldavia: în atenția cursanților care au participat la cursul de ghizi! E-xamenul pentru ghizi se desfășoară duminică, 30 iunie 1991, orele 10.00 la Liceul "M. Sadoveanu". Tel. 12289.**

• Vînd masă deosebită 12 persoane. Cumpăr Dacia 1300/1310 avariată, dezmembrată, veche, sau certificat de înmatriculare. Tel. 40531, după ora 20.

• Cumpăr tub sigilat "Gold-Star" sau "Elcrom". Tel. 11824.

• Închiriez garsonieră zona Cantemir, timp îndelungat, plata anticipat. Tel. 16879.

• Editură cu activitate din 1990 caută pentru închiriere apartament 2-3 camere nemobilate, pentru birouri. Plata în lei sau valută. Tel. 71282

Acest pește are exact 10 kilograme!

El a fost prins în lacul cu suprafața de 1 hectar al Complexului Turistic DANCU, situat pe DN Iași-Ungheni (km.7), la intrarea în Complexul de sere Dancu.

În același lac, peștele din figură mai are mii de frați. Pentru a putea intra în posesia unui astfel de exemplar, nu trebuie decît să vă luați undița și să alergați la Complexul Turistic DANCU

Societatea "SeLeFeR s.a." Iași, proprietara acestui Complex, vă mai pune la dispoziție, la aceeași adresă:

• hotel cu 64 de locuri; • restaurant cu 100 de locuri; • salon, bar, cu cîte 30de locuri fiecare; • braserie cu 60 de locuri; • terasă cu 150 de locuri; • șirand de 5000 mp. • Toate cu program non-stop. • Telefon: 73590; telex: 22334; telefax; 73770 •

NU CREZI ? DU-TE ȘI VEZI !

Universitatea "APOLLONIA"

str.Ștefan cel Mare nr.2 - Iași

Anunță concurs de admitere la: *Facultatea de stomatologie, Colegiu* (asistente medicale, tehnicieni dentari), *Facultatea de limbi străine* (engleză, franceză, germană)

Înscrierile se fac în perioada 1-12 iulie a.c. la sediul Universității, orele 8.00-20.00

Concursul se va desfășura după cum urmează:

• 15 iulie - ora 9.00 - testele de aptitudini;

• 16 iulie - ora 9.00 - testele scrise

Informații suplimentare se pot lua la sediul Universității "Apollonia" zilnic între orele 8.00-20.00, la telefon 13223, telefax 12087.

HOROSCOP

• **VĂRSĂTOR** (21 ian.-19 feb.) Ați ajuns la sfîrșitul săptămînii și ați încetinit motoarele. E mai bine așa. Pregătiți-vă pentru săptămîna care urmează. Veți avea mult de furcă.

• **PEȘTI** (20 feb.- 20 mart.): Aveți tot timpul tendința de a vă lăsa dus de valul vieții, în voia soartei. Încercați să vă opuneți acestei tendințe, care vă va aduce numai rău.

• **BERBEC** (20 21 mart.-20 apr.) Posedați un izvor nesecat de energie, vă trebuie multă putere și mai ales autocontrol pentru a canaliza această energie spre atingerea idealului.

• **TAUR** (21 apr 20 mai) Urmează un week-end în care vă puteți deda din nou, a cîta oară, micilor dumneavoastră plăceri. Gîndiți-vă, urmează o nouă săptămînă de lucru.

• **GEMENI** (21 mai-20 iun.) Sînteți totuși prea expansiv. Trebuie să vă propuneți puțină disciplină și organizare. Ca la nemți.

• **RAC** (21 iunie - 22 iul.) Un pas înainte, doi înapoi. Rac, rac, dar aste nu trebuie să vă împiedice să fiți mai decis. Faceți pașii mari înainte.

• **LEU** (23 iul. - 21 aug.) Vă place să dominați. Încercați să o faceți însă prin calitățile pe care le aveți, dar mai ales prin modestie și sinceritate.

• **FECIOARĂ** (22 aug.-22 sept) Ați ajuns la mijlocul drumului și începeți să vă plictisiți. Atunci de ce vă mai numiți om?

• **BALANȚĂ** (23 sept - 22 oct.): Alergați după 2 iepuri și nu veți prinde nici unul. De ce sînteți atît de lacom(ă)?

• **SCORPION** (23 oct.-21 nov.) Sînteți absolut incoerent în ceea ce faceți. Așterneți pe o listă lucruri de făcut azi și lucruri de făcut mîine. Veți avea mai mult randament.

• **SĂGETĂTOR** (22 nov.- 20 dec.): Vă torturează remușcarea. Foarte bine. Porniți într-o mică excursie, chiar dacă e să mergeți numai pînă la marginea lașului. Faceți-o însă pe jos.

• **CAPRICORN** (21 dec.- 20 ian.). Nu vă faceți planuri pe timp lung. Concentrați-vă la ceea ce aveți de făcut mîine.

•• CALENDARUL THEBAIC. 29 iunie, incidență solară 66° 7' - 66° 9', longitudinea soarelui 97° - 98°. Omul născut azi este foarte bănuitor. Fire visătoare, mai mult plănuiește decît face. Împins din spate poate face lucruri frumoase.

•• 30 iunie, longitudinea soarelui 98°-99°. Omul născut în această zi va avea multe decepții. Nu are nici calități excepționale, nici defecte.

•• 1 iulie, longitudine solară 99°-100°. Cel născut astăzi este o ființă căreia nu-i pasă de nimeni și de nimic. Va trăi mereu tîrîș-grăpiș.

De pe GLOB

Raport al grupului "World Priorities" cu privire la cheltuielile militare în 1990 (2)

(continuare din numărul de ieri)

Relaxarea tensiunilor dintre Uniunea Sovietică și Statele Unite și rapidele schimbări politice din Europa răsăriteană din 1990 păruseră inițial să justifice reducerile cheltuielilor militare. Totuși, războiul din Golf din 1991 a făcut ca multe guverne să-și reconsidere planurile de reducere a bugetelor militare, se arată în raport. **"O cantitate de bani mai mică pentru moderizarea armelor pare să fie periculoasă."**

Cheltuielile militare globale au fost cu două trilioane de dolari mai mari în 1990 decît cheltuielile pentru educație și cu șase trilioane dolari mai mari decît sumele destinate asistenței medicale, menționează raportul.

În continuare, în raport se precizează că 26 milioane persoane au fost cuprinse în forțele armate regulate și 40 milioane în trupele de rezervă. Au existat 51.000 de arme nucleare, 66 de țări au participat la afacerile cu vînzări de arme, guvernele a 64 de țări s-au aflat, într-un fel sau altul, sub control militar și s-au desfășurat 16 războaie. În anii '80 numai 18 la sută din țările care au declanșat războaie le-au și cîștigat, iar numărul civililor care și-au pierdut viața în confruntări armate este în creștere datorită creșterii capacității de distrugere a armelor.

Armatele din întreaga lume constituie un important factor poluant, se mai specifică în raport. În Statele Unite, forțele armate au produs într-un an mai multe substanțe toxice decît celc mai mari cinci companii din industria chimică **(REUTER)**

MONITORUL de iași
cotidian de informații

Redactor șef: CEZAR CĂLUȘCHI
Secretar general de redacție: Florin Zamfirescu

Colectivul de redacție: Carmen CAFAȘIM, Iulian CHIFU, Vasile COJOCARIU, Virgil COSMA, Cristina DANILOV, Florin FLORESCU, Victor GRĂDINARU, Toni HRIȚAC, Volodia MACOVEI, Cătălin MORARU, Dorin POPA, Dragoș STÎNGU, Vali ȘTIRBU, Gabriel RUSU
Fotoreporter: Florin HOȚOLEANU **Departament Reclamă- Publicitate:** Cornelia ȘTIRBU
Culegere de text pe computer: Tudor AGAVRILOAEI,Gabriela MACOVEI
Tiparul executat la Întreprinderea Poligrafică Iași **Editor: OPINIA XXI.**